広報たけた

竹田

2008
8

ケーブルネットワーク特集第13回

市では、ケーブルネットワーク施設整備事業を６月議会の議決をうけて、下記のスケジュールにより進めています。

今月中には、多チャンネル放送・インターネットサービス提供事業者及び施設整備工事請負業者を決定する予定です。

伝送路施設整備工事は、既存の電柱（九電・NTT）に光ケーブルを架けていきますので、事前に共架申請に係る電柱の調査等が必要になります。つきましては、施工業者が調査のため、個人の土地に立ち入らせていただくことがありますので、何卒、市民の皆様のご理解、ご協力をお願いします。

住民説明会は、10月から行います。

<table>
<tr><th></th><th colspan="3">７　月</th><th colspan="3">８　月</th><th colspan="3">９　月</th><th>10月～12月</th><th>1月～</th></tr>
<tr><td>多チャンネル放送・インターネットサービス提供内容の決定</td><td colspan="2">サービス提供事業者選定準備</td><td colspan="3">サービス提供事業者公募・選定</td><td colspan="3">サービス内容等協議・契約</td><td colspan="2"></td></tr>
<tr><td>テレビ再送信同意</td><td colspan="2">県内民放再送信協議・同意申請</td><td colspan="6">県外民放再送信協議・同意申請</td><td colspan="3"></td></tr>
<tr><td>加入促進住民説明会</td><td colspan="9"></td><td colspan="2">住民説明会</td></tr>
<tr><td>特別加入申込受付期間</td><td colspan="9"></td><td colspan="2">特別加入申込受付期間</td></tr>
<tr><td>工事施工</td><td colspan="2">入札準備</td><td colspan="2">入札公告・入札参加申請受付</td><td>入札仮契約</td><td>契約案議会提案</td><td colspan="5">工事施工（電柱共架申請等含む）</td></tr>
<tr><td>有線テレビジョン放送法設置許可申請</td><td colspan="2"></td><td colspan="4">設置申請準備</td><td colspan="3">設置申請・許可</td><td colspan="2"></td></tr>
<tr><td>市議会</td><td colspan="6"></td><td>臨時会</td><td colspan="4"></td></tr>
</table>

「テレビ放送サービス」についてご紹介します。

１．テレビ放送サービス内容

視聴できる番組が増えます!!

大分県では民放が３局のため、全国キー局の系列５局の内、一部を視聴できません。

県外の放送を３局入れることで、系列５局すべてを視聴できます。

このことによって、今まで視聴できなかった番組が見られるようになります。

◆チャンネルが充実!!

1　竹田市自主放送
2　ＮＨＫ総合（大分）
3　ＮＨＫ教育（大分）
4　大分放送（ＯＢＳ）
5　テレビ大分（ＴＯＳ）
6　大分朝日放送（ＯＡＢ）
7　県外の放送（予定）
8　県外の放送（予定）
9　県外の放送（予定）
※合計９チャンネル

◆自主放送の内容

（市独自制作番組など）

・地域情報の紹介
・市からのお知らせ
・議会中継（予定）
・特集・企画番組
・緊急時の放送
・その他の情報番組等
・データ放送

自主放送の中のデータ放送とは

データ放送とは、リモコンのボタンを押すだけで、暮らしに役立つ便利な情報を、見たいときにいつでも見ることができるサービスです。

●データ放送の内容

（現在、内容を検討中です。）

①最新情報
- 最近更新した情報

②イベント・行事情報
- 地域のイベント・行事情報

③市からのお知らせ
- 各課からのお知らせ

④地域情報
- 誕生おめでとう
- ライブカメラ映像
- おくやみ情報など

⑤暮らし役立ち情報
- 日曜、休日当番医
- ごみカレンダー
- コミュニティバス時刻表など

⑥ケーブルからのお知らせ
- 自主放送の番組予定など

【データ放送のイメージ】

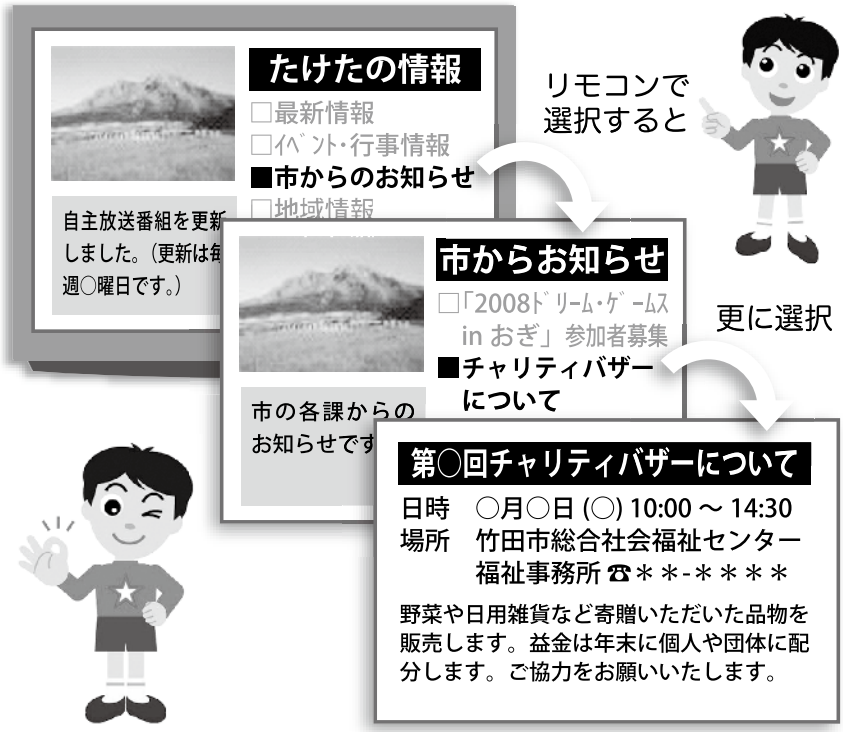

2．ＩＰ電話サービスの内容

テレビ放送サービス加入者間の市内通話が無料です。

※H19.4 月竹田市平均通話料金

電話基本料金	市内通話料	市外等通話料
1,522円	1,026円	875円

テレビ放送サービスに加入すると

電話基本料金	市内	市外等通話料

ここがポイント!!

現在お使いの電話の、市内通話料が大幅に軽減されますので、基本使用料との合算で考えれば、1,400 円の基本使用料は実質的には安くなります。
※加入者以外へ電話を掛けるときは、通話料が必要です。

ＩＰ電話とは

市内に張り巡らす光ケーブル網を使った内線電話です。

3．基本使用料　月額 1,400円

※１年一括払いの場合は15,960円（月払いより５％お得）

※基本使用料に、ＮＨＫ受信料は含まれていません。これまでどおり個人での支払いになります。
※ＢＳ放送や、スポーツ・音楽・映画・アニメなどの多チャンネル放送は、別途契約です。
※加入時に必要な経費については、７月号に掲載しています。

ご存じですか？

児童扶養手当・特別児童扶養手当

父母の離婚等により、父親と生計を同じくしていない児童を養育されている母子家庭等の生活の安定と自立を助け、児童の福祉の増進を図ることを目的として、児童扶養手当・特別児童扶養手当が支給されています。

児童扶養手当とは

○受給資格者

児童扶養手当を受けることができる人は、次の条件に当てはまる18歳到達後最初の3月31日までの児童を監護している母や、母に代わってその児童を養育している人です。

なお、児童が政令で定める程度の障がいを有する場合は、20歳未満まで手当が受けられます。いずれの場合も国籍は問いません。

・父母が離婚した後、父と生計を同じくしていない児童
・父が死亡した児童
・父が政令で定める程度の障がいにある児童
・父の生死が明らかでない児童
・父から引き続き1年以上遺棄されている児童
・父が法令により引き続き1年以上拘禁されている児童
・母が婚姻によらないで懐胎した児童
・すて児等で、母が児童を懐胎したときの事情が不明である児童

次のような場合は手当が支給されません。

①児童が
・日本国内に住所がない。
・父または母の死亡について支給される公的年金給付を受けることができる。
・父に支給される公的年金給付の額の加算の対象になっている。
・労働基準法等の規定による遺族補償を受けることができる。
・児童福祉施設等に入所または里親に委託されている。
・母の配偶者（事実上の婚姻関係の場合も含む）に養育されている。

②母または養育者が
・日本国内に住所がない。
・公的年金給付を受けることができる（国民年金法に基づく老齢福祉年金を除く）。
・養育者の場合は児童と別居している。

○手当の額

手当の額は次のとおりですが、母に対する手当は、支給開始月から5年または支給要件に該当した月から7年を経過した時は、手当額の2分の1が減額になります。

ただし、就業している場合、求職活動をしている場合、負傷または疾病等により就業することが困難な場合または障がいがある場合などは減額になりません。（届出が必要です。）

■児童扶養手当支給額　（平成18年4月～）

区　分	全額支給	一部支給
児　童 1 人	月　額　41,720円	月額　下記※参照
児　童 2 人	加算額　5,000円	加算額　5,000円
児童3人以上	1人につき　加算額3,000円	

※一部支給は、本人の所得額に応じて月額41,720円から9,850円まで10円きざみの額です。

○支給制限

手当を受けている人または扶養義務者や配偶者の前年の所得が、扶養親族等の数による所得限度額以上ある場合は、その年度（8月分から翌年の7月分まで）は、手当の全部または一部が支給停止されます。

■所得限度額　（円）

扶養親族等の数	本人 全額支給	本人 一部支給	配偶者及び扶養義務者
0人	190,000	1,920,000	2,360,000
1人	570,000	2,300,000	2,740,000
2人	950,000	2,680,000	3,120,000
3人	1,330,000	3,060,000	3,500,000
4人	1,710,000	3,440,000	3,880,000
5人	2,090,000	3,820,000	4,260,000

○届出の義務

手当を受けている方は次のような届出の義務があります。忘れずに必ず福祉事務所に届け出てください。

現況届

毎年8月1日から31日までの間に届け出て、引続き支給要件に該当するかどうかの審査を受けます。

この届出を出さないと、8月分以降の手当が受けられなくなります。また、2年間届を提出しなければ、受給資格がなくなります。

資格喪失届

次のような場合には、早急に資格喪失届を提出してください。

資格喪失届を提出せずに手当の支払いを受けた場合は、資格がなくなった月の翌月分以降の手当をすべて返還していただくことになります。

・婚姻の届出をした。
・婚姻の届出はなくても事実上の婚姻関係(男性と同居あるいは同居が無くても頻繁に定期的な訪問、生活費の援助がある等の状況)となった。
・公的年金(国民年金、厚生年金、共済年金等)を受けるようになった。
・児童が公的年金を受給し、または公的年金の加算対象になった。
・児童の死亡や、転出等により、監護(養育)しなくなった。
・児童が施設に入所したり、里親に委託された。
・刑務所等に監禁中の父親が出所した。
・遺棄している児童の父から連絡、訪問、送金があった。

※他にも喪失理由があります。

転出届

市外へ転出する際に提出してください。

※これ以外にも各種の届出があります。

特別児童扶養手当とは

○受給資格者

日本国内に住所を有する20歳未満の精神または身体に中程度以上の障がいを有する児童を監護する父・母、または父母にかわってその児童を養育している人に児童扶養手当とは別に支給されます。

ただし、児童が障がいを支給事由とする公的年金を受けることができる場合、または児童福祉施設等へ入所している場合は、手当が支給されません。

○手当の額

■特別児童扶養手当支給額

区　分	支額給（児童１人につき）
重度障がい児（1級）	月額　50,750円
中度障がい児（2級）	月額　33,800円

○支給制限

請求者及びその扶養義務者等の前年の所得が、限度額以上ある場合は、その年度（8月分から翌年の7月分まで）の手当の支給は停止されます。

児童扶養手当・特別児童扶養手当受給者の皆さんへ

8月は現況届並びに所得状況届出の月です。この届を出さないと、8月分以降の児童扶養手当・特別児童扶養手当が受けられません。

福祉事務所から通知が届きましたら、必ず期間内に届出をしてください。

ひとり親家庭医療費助成制度

ひとり親家庭医療費助成制度は、ひとり親家庭の親とその児童を対象に、医療費の自己負担分を全額助成するものです。

○受給資格者

離婚、死別等で配偶者のいない人で、現に18歳に達する日以後の最初の3月31日までの間にある児童を監護している人です。

○支給制限

請求者及びその扶養義務者等の前年の所得が限度額以上ある場合は、その年度（8月分から翌年の7月分まで）は助成を受けることができません。

所得限度額は児童扶養手当の限度額と同じです。

●お問い合せ

福祉事務所子育て支援係
☎63-4811

後期高齢者医療・国民健康保険

入院時の食事代と入院費の減額認定証の更新

入院したときの「一医療機関の窓口」での支払いは、申請により交付を受けた「限度額適用認定証（申請月の初日から適用になり、有効期限は申請月から最初の7月31日まで）」を医療機関に提示することで、入院時の医療機関での支払いが減額されます。

すでに交付を受けている方は更新の手続きが必要です。

※70歳以上の方は、住民税非課税世帯に属する人が対象となります。

◇申請に必要なもの

保険証・印鑑・過去1年間に90日を超える入院があれば、入院日数が分かる証明書（領収書等）

●申請窓口

保険課　☎63-4809
荻総合支所市民生活課
☎68-2214
久住総合支所市民生活課
☎76-1419
直入総合支所市民生活課
☎75-2142

食育ツーリズム雇用創出大作戦（新パッケージ事業）

たけた食育ツーリズム

食育ツーリズム雇用創出大作戦では、食から観光までバラエティ溢れる20の研究会を開いています。各分野の専門家を講師に招き、興味のあることを少しでも掘り下げて、起業のきっかけにしていただくために、多様なサポートを準備しています。

竹田直入温泉地づくり研究会

昨年度は、各地区の温泉施設関係者を中心に、現状の認識や課題の整理、目指す方向性について３回の研究会を開催しました。

本年度は自主研究会を含め、計７回の開催を予定しています。

「日本一の炭酸泉」復活宣言を行った長湯温泉を筆頭に、竹田・荻・久住にも公営温泉施設を有しており、それぞれの個性や特徴を生かしながらお互いが連携していくための商品づくりや仕組みづくりを行い、滞在型観光地の確立を目ざします。

本研究会は、他のツーリズム関連事業や食づくり関連事業と密接にリンクしていくことから、今後の展開が期待されており、すでに具体的な提言を受け、その作業に入りました。

郷土料理研究会

この研究会は、商家民泊と連動して実施していましたが、商家民泊が個別具体的なものとなりつつあるので、今年度は竹田らしい食の提供、竹田らしい食べ方、食べさせ方について研究しています。

竹田に来た観光客が憧れるような、マネをしたくなるような、そして、それらが習慣として定着するまちづくりを目指しています。

そのための第一歩として、朝食が食べられるまちづくりの研究に取り組んでいます。これは商家民泊の泊食分離の受け皿となるとともに、早朝の文化を竹田らしさの食の提供としていこうという取り組みです。

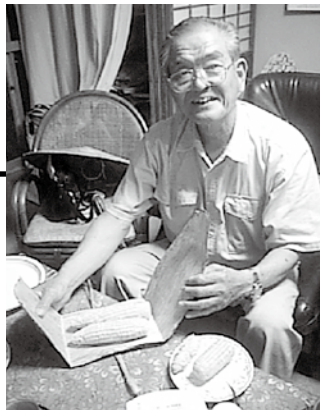

名水料理研究会

現在、名水料理研究会の一つとして、入田地区で竹や竹皮の活用に取り組んでいます。一昔前は様々な食品の包装紙として活用されていた竹皮を復活させ、竹の皮を使った健康に良くてエコな商品開発（竹皮弁当・竹皮饅頭・バッチロ笠・ぞうり）、散策体験メニューづくり、干しタケノコづくり、竹を活用した料理大集合等、竹と名水の組み合わせで竹田らしい料理の提供に取り組んでいます。

就職セミナー＆合同企業説明会　参加者・参加企業募集中！

就職セミナーと合同企業説明会（地場企業と求職者の面接会）をハローワーク豊後大野の協力により開催します。詳細は新聞折込チラシ、ホームページ等でお知らせします。ＩターンやＵターンで竹田市での就労をお考えの方にぜひお伝えください。

日時　8月21日㈭ 13:00～16:00

場所　竹田市文化会館 大会議室

ここから拓く未来！　竹田市経済活性化促進協議会　☎ 62-2122　http://taketa-syokuiku.org

Der Friese spricht　フリース人が語る

国際交流員
ゼンケ・グリュッツマハー

UEFA 欧州選手権 2008　ドイツが準優勝！

ドイツチームがファイナルまで進出というのは大きな驚きでした。なぜかというと、ドイツチームはそれまでほとんどの試合で我々を失望させていたからです。

以下全てのドイツの試合を要約して解説します。

○ドイツ － ポーランド（2-0）

ポーランド系ドイツ人のポドルスキ選手が２ゴールを決めた。ポドルスキ選手にとっては苦悩を生むゴールとなった。試合はドイツが弱い相手に順当な成績を残した。

●ドイツ － クロアチア（1-2）

クロアチアのファンがスタジアムを制した。ポーランドには有効だった戦略が機能しなかった。コーチが何をしても、選手たちのプレイはどんどん下手になり、ドイツにとっては最悪のゲーム、クロアチアにとっては当然の勝利となった。

○ドイツ － オーストリア（1-0）

ドイツは前半でいくつかの絶好のゴールチャンスを逃した。バラック選手の信じられないほどの強さと精密さで打たれたフリーキックでやっと優位に立てた。オーストリアは実力としては格下であり、この勝利でクロアチアとの試合のダメージから脱却できたとは言えない。

○ドイツ － ポルトガル（3-2）

この勝利は誰も予期していなかった。ドイツはポルトガルに対して卓越したプレイを見せ、セミファイナルへの切符をもぎ取った。レーヴコーチによる戦略とポジションの変更は、ポルトガル陣営を戸惑わせた。この試合がドイツにとって今大会一番の試合となった。

○ドイツ － トルコ（3-2）

ケガ人やレッドカードで多くの選手が出場できなかったにもかかわらず、トルコは最初からゲームを優位に進めた。ドイツの選手たちはまるで眠いかのような無気力なプレイが見受けられた。トルコに対して打つべき手段がないかのようだった。ドイツの勝利は実力ではなく、運が良かったためだ。

●ドイツ － スペイン（0-1）

スペインに対してもドイツの得意なサッカーを見せることができなかった。プレイは静止状態のようで、ゴールへの執念を感じさせなかった。60分を越え、敗戦を免れようとしたがどうすることもできなかった。スペインにとっては当然の勝利で、ドイツは準優勝でも充分すぎる成績だったといえるだろう。

つれづれなるままに ⑯

竹田市長　牧　剛尓

先月、大変素晴らしい事を記者発表することができました。

竹田市で生まれる赤ちゃんがこの2年間増え続けていることです。06年が23人、07年が8人です。特に07年は県下全体で6人の増ですからまさに画期的なことであります。

特殊出生率も概数ですが1・95と全国の1・37、県の1・47を大きく上回っています。

平成15年10月から大分大学医学部泉先生のご支援で小児科医を派遣していただいたこと、不妊治療費の助成や、全国他に2例しかないおたふくかぜ・水ぼうそう予防接種の完全公的補助、さらに5歳児検診の実施等「子どもを産み、育てやすいまち、健康な子どもが育つまち」への取り組みの結果だと喜んでいます。大分大学医学部小児科、竹田医師会、医師会病院、健康づくり組織、元気な竹田っ子育成に支援いただいてる皆様に心から感謝申し上げます。

お盆にはご先祖様が帰ってきますが、このことを微笑みをもって喜んでくださることでしょう。

先月末、ご招待を受けて台湾高雄市に行ってきました。150万都市と観光交流が深まればと念じています。

ぼくたち・わたしたちの学び舎

なおいり保育園

情操豊かで思いやりのある子どもに

登園時「ママがいい！」と駄々をこねていた子どもが、「おはようございます。」と大きな声でたくましく言えるようになった年長組。子どもたちの成長ぶりには目を見張るばかりです。お家の方々もきっとそう感じていることと思います。

なおいり保育園は、平成7年4月に直入町長湯の緑に囲まれた広大な敷地に開設されました。「心優しく、感性豊かな生きる力を育てる」をコンセプトに、四季折々の体験活動や情操教育、自然、食育を生かした活動を行っています。

独自保育の一環でもあるお茶のお稽古では、男の子も女の子も背筋をピーンと伸ばし、一つひとつの作法を大人顔負けの手つきでお茶を入れる姿は誇らしく、つい「先生にもお手前を！」と。また、古来から継承されてきた貴重な伝統芸能を体験するため、神楽を取り入れ、老人施設や祭りに出演する等、地域の人々との交流を深めています。

平成7年10月には、なおいり保育園幼年消防クラブを結成し、園児の防火意識の高揚と地域の火災予防の啓発に積極的に取り組んでいます。

先月27日には、大分県消防学校で開催された第25回大分県消防操法大会にひまわり組16名出場し、アトラクションとして「ちびっ子操法」を披露しました。統制のとれたきびきびした演技に大きな声援をいただきました。

今後も、職員全員が一層の研鑽と資質の向上に努めながら、子どもたちの感動を呼び起こす保育、養護に取り組みたいと思います。

（佐田　千春）

1㎞は自分の脚で登校

直入中学校ＰＴＡでは、「校門までの1㎞は自分の脚で」を合い言葉に、子どもたちに徒歩や自転車での「自力登校」を勧める活動を始めました。

この運動の標語を家庭から募集し、5作品を選出しました。その標語が書かれた標柱が、通学路の校門と約1㎞の場所に設置されました。

設置された標柱

【標　語】

- 笑い声一人じゃないね通学路
- 「送らんよ」
  その一言は君のため
- 今つくる未来の体この足で
- 夢続く1㎞地点
  根性・力・未来への道
- 春夏秋冬
  季節に触れる通学路

地元でとれた安全で新鮮な野菜を給食に

学校給食調理場では、竹田でとれた新鮮な野菜など安全・安心な食材を調理し、子どもたちの給食として提供しています。

7月は、添田和甫さん（池部）、佐藤壽則さん（上菅生）の畑でとれたミニトマトやキャベツ、大根、トウモロコシ、玉ねぎ等の新鮮な野菜を給食でおいしくいただきました。

キャベツを収穫する添田さんご夫婦

大根を手にする佐藤さん

TAO（たお）・コラム（どっとこらむ） 第35回

現在ＴＡＯ・ＲＥＤは、２００６年以来、２度目の豪州ツアーの真最中である。

国土の大半が砂漠地帯で、人口は海岸線に集中しており、どの都市を訪れても壮大な景観が我々を迎え入れてくれる。２年前と同じ景色に立ち止まると、まるで友人に再会したかのような感動を憶える。

今回のツアーは27都市で計37公演。各都市で次々にソールドアウト、そして追加公演も発生し、確かな手応えを感じている。

この人気の秘密の１つには、地道な宣伝活動がある。これまでに50件に及ぶ取材をはじめ、人気ＴＶ局「チャンネル９」という全国放送局への度重なる出演。ラジオ・新聞にイベント出演等…。

この全ては、現地プロモーターのマーク氏が仕掛けた戦略である。休日に彼とビールを飲み交わした際、早くも２０１０年の豪州ツアー計画を語るその口調から、純粋にＴＡＯが好きな人なのだと改めて感じた。その夜、お互い２０１０年に向けて、また全力を尽くそうと誓い合った。

彼の情熱は次回も我々を導くであろう…。壮大な景観と深い絆で繋がった友人が待つ、この豪州へ。

（ＴＡＯリーダー　水藤　義徳）

ちょっとよりみち

いよいよ夏本番。竹田夏越祭りに行ってきました。

祭りの期間中だけ下りてくる城原神社の神輿や手作りの山車がまちを練り歩き、今年は民謡民舞として盆踊りも参加し、真夏の街は遅くまで熱気に満ちていました。

今月の８日㈮、９日㈯には、久住夏越祭りが行われます。皆さんも「よりみち」してはいかがですか？

町回りする山車

まるごと博物館 ㉞

既成の唄に飽きたらず、「竹田にも昔からの唄があったな」と思いたち、僅かな記憶を辿りながら、数々の唄を採譜されたのが橋本俊太郎翁です。

「明治37年12月16日竹田に生まれ長唄に堪能。晩年『民謡道場』を開き一般を指導、古い民謡発掘にも貢献」と翁について、吉村五郎作品集に紹介されています。

午後９時の時報
「豊後竹田の子守唄」

「あなたのご出身は？」と聞かれて「竹田です。」と答えると「ああ、『竹田の子守唄』の竹田ね。」と言われ、「あれは京都の竹田で、私は大分県の竹田なんですよ。」と答える。こんな経験をお持ちの方は大勢いらっしゃるでしょう。今は「私たちの竹田にも『豊後竹田の子守唄』がありますよ。」と言えるようになっています。この唄を再興されたのが橋本俊太郎翁です。

故橋本俊太郎翁

竹田民謡再興の祖　橋本俊太郎翁

竹田高校関東同窓会報「臥牛」広報委員の三尾まゆみさんが、平成５年に橋本俊太郎翁に取材をされています。

三尾さんはその記事の中で「…橋本氏のお陰で、忘れ去られようとしていた竹田の文化が一つ蘇ったのです。」と。そして「町の古老を訪ね、歌っていただき、それを三味線の譜に起こし、昭和59年２月１日から、午後９時を知らせる時報をそれまでの『荒城の月』から『豊後竹田の子守唄』で知らせるようになり、現在に至っています。」と述べています。

竹田の市街地にお住まいの年配の方の中には、この子守唄を聞かされて育ったという方が多くいらっしゃいます。

数多く採譜された唄がどのように扱われていったのかについては、また別の機会にご紹介します。

（仲村　睦雄）

めじろんタイムス

競技日程	
ソフトボール	2008年9月28日～30日
ラグビー	2008年10月3・5・7日
山岳	2008年10月3日～5日

チャレンジ！おおいた国体
竹田市実行委員会
TEL　(63)4822
FAX　(62)3488
e-mail:kokusui@city.taketa.lg.jp
国体・掲載記事に関するご意見、お問い合わせは上記まで

心をひとつに

国体まで あと 57 日

大会の開催に向けて準備が着々と進んでいます。
各地域で取り組んでいる様子をお伝えします。

竹田小

竹田コース
7月10日

竹田保育所

玉来コース
7月8日

南部小

暑い中、がんばりました
炬火パレード

久住コース
7月10日

久住小

久住保育所

荻・柏原
保育所

荻コース
7月16日

荻小

直入コース
7月10日

直入小

なおいり保育園

※国体に向けての活動を行った学校・自治会・団体の皆さんからの画像をお待ちしております。

大会を華やかに
花いっぱい運動

全校みんなでつくります！

祖峰小

久住中

岡本小

校長先生もいっしょに

竹田中

竹田南部中

都野中

思いよ届け!!
のぼり旗づくり

明治小

都野小

白丹小

菅生小

ガンバレ！選手の皆さん！

城原小

豊岡小

緑ヶ丘中

ソフトボール成年女子
～in 久住～

大分県チームは昨年、16年ぶりの国体出場を果たした。その経験から今年は、地元の選手に加え、新たに日本リーグ一部のシオノギ製薬と、昨年度大学日本一の園田学園女子大学から県出身のふるさと選手が参加し、勝負にこだわったチームを目指している。

初めて全員が揃う合同練習で、福岡の実業団チームとの練習試合が行われた。最初は思うように連係がとれずにミスが出ていた。しかし「自ら積極的にコミュニケーションを取ることを心がけた」（田城博美選手）と語るように、社会人が声をかけ合っていくにつれて大学生も次第に本来の調子を取り戻していた。金子辰子監督（大久保病院）は「ふるさと選手の存在はとても大きい。地元選手に良い刺激になっている。プレーや練習の様子を見ながら、自分自身の参考にしてほしい。また、ふるさと選手に負けない気持ちを持って取り組んでもらえればチーム力も上がり、勝利に繋がっていくと思う」と相乗効果に期待をかけている。「地元で試合ができるのはとても嬉しい。みんなで気持ちを一つにして勝利を目指したい」とチーム一丸となって国体を迎える。

田城選手（左から２番目）が本塁打を放ち、チームメイトとハイタッチを交わす

金子監督（左）を支える４人のスタッフは市内在住。まさに地元の人が「縁の下の力持ち」になっている

グビー成年男子
～in 大分～

梅雨明けしたばかりの大分市で合宿をしていた大分県チーム。この日は日本文理大学と合同練習を行っていた。

新主将の比嘉亨選手は22歳。若い選手を主将にすることで「若手とベテランのコミ比嘉主将は「意見の食い違いが起こらないように、自分が間に入って、意見を上手くまとめるように心がけている」と話し、練習中は森監督や弓場卓帆（たつあき）前主将らと調整方法について何度も意見を交わしていた。「まずはスタミナをつけること」（比嘉主将）とチームの課題をあげ、これから県外チームとの練習試合を重ねながら、9月から始まるリーグと合わせて国体への調整をしていく。国体前にはトップリーグ経験の選手も合流する。若手とベテラン、ふるさと選手が一つにまとまった時、「大

「竹田」らしい「おもてなしの心」
観光を支える2人の方に聞きました

竹田市観光ツーリズム協会
菅　謹一郎前会長

7月10日、竹楽の準備をしていた菅謹一郎前会長（竹田市観光ツーリズム協会）を訪ねました。会長は観光の基本姿勢として、「リーダーが自ら積極的に動くことで、他の人たちも動き出す」という信念を持っています。長い間、おもてなし活動に携わってこられていますが、竹田の風物詩である「竹楽」も「皆で汗水流してやっていけば、自然と協力しあう気持ちが生まれ、この思いを後につなげていこうという思いになります。この積み重ねが現在に至っているのでは」と話します。国体に対しても、「特別何か構えるのではなく、普段から、町を愛する気持ちを一人ひとりが持って過ごすことが何よりではないでしょうか。観光客からは『竹田はゴミが一つもない美しい町』とよく言われています。これも日頃から皆で心がけているからだと思います。〝あるがまま〟の気持ちが〝竹田〟を伝えることになるのです」と〝自然体〟のスタイルの大切さを語ってくださいました。

竹田市観光ツーリズム協会
平井利明事務局長

竹田市観光ツーリズム協会事務局長の平井利明さんにも、来竹者に対する「おもてなしの心」を聞いてみました。平井さんは旅行会社勤務の経験をお持ちで、公募で7月1日事務局長に就任しました。

観光客に竹田の魅力を感じていただくためにまずは〝情報の発信〟に力を入れているそうです。平井さんは「竹田は観光面で魅力的な素材をたくさん持っています。その素材をお客の目的に合う情報としてどのように発信するかポイントになります」と話します。さらに「初めて来たときに地元の人、特に高校生が見知らぬ私にも挨拶してくれたことがとても意外で、新鮮な気持ちになりました」と平井さんが受けた竹田の第一印象を伝え、〝地元の人との関わり〟も大切なことだと話していました。

〝情報〟というハード面と〝心〟というソフト面を上手に引き立たせること、国体でも活用したいですね。

それぞれの挑戦
～すべては勝利のために～

国体へ向けて、市開催競技代表チームが強化合宿を行っています。
その様子をお伝えします。

山　岳
～in 九州ブロック大会～

五十嵐純選手（竹田高）。この日はとても調子良く登れたと振り返っていた。

7月19、20日、竹田高校で九州ブロック大会が行われた。開催県で予選免除のためオープン参加ではあったが、他チームのレベル、自分の今のレベルを知る機会でもあり、各代表選手たちは積極的に競技をしていた。

6月のリハーサル大会以後、少年男子の佐藤貴洋選手（竹田高）は「腹筋、背筋、持久力がつくように、何本も登って練習している」と、少年女子の仲村まい選手（同）は「腕だけでなく体全体を使って登れるように心がけている」と話すように各選手課題を持って取り組んでいる。また、山本樹理選手（竹田中職）は、「周りの人への感謝を忘れることなく国体に向けて取り組みたい」と今後に向け抱負を語っていた。

国体まであと2ヶ月半、各選手が全国の選手に負けない気持ちを持って取り組んでいけば総合優勝も見えてくるだろう。

リード競技中の佐藤選手

ラ

スクラムを組む練習をする大分県チーム（写真右側）

ユニケーションをしっかりしたい」と森大輔監督は考える。

主将の比嘉選手（中央）。森監督は若きリーダーに期待を寄せる。

分」のユニフォームが「勝利」の旋風を巻き起こすだろう。

国体直前！ 竹田市一斉清掃デーのお知らせ

チャレンジ！おおいた国体竹田市実行委員会では、国体開催２週間前となる９月13日㈯を、環境美化活動日とし竹田市一斉清掃デーを設けることとしました。

市民１人ひとりが、おもてなしの心で竹田のまちをキレイにし、来竹者の方々が、気持ちよく竹田市で過ごしていただくために行うものです。

どんなことでもかまいません。自宅周りの清掃や道路沿線のゴミや缶拾い。竹田市のクリーンなイメージを来竹者の皆さんに感じてもらい、この環境美化活動を契機に竹田の街並みをキレイにしましょう！

自治会・各種団体等で９月中旬に環境美化作業を予定されている場合は、一斉清掃デーにあわせて活動いただくようお願い致します。

※この取り組みは、個人等の自主性におまかせする運動ですので、強制するものではありません。

竹田市一斉清掃デー　9月13日㈯

めじろんを編み物でぬいぐるみづくり

工藤スエ子さん
（久　住）

縫い物が趣味という工藤さん。農作業ができない冬を利用してめじろんの人形を毛糸で編み始めたそうです。『1日3個限定』の人形は、作り方もオリジナルというまさに『手作り』のもの。できあがった人形は、訪れた人が「かわいい」と言っては持って帰っていくようです。「みんなが喜んで持って帰っていくのを見るととても嬉しいし、ありがたい」と言う工藤さん。「選手たちが喜んでくれたら」と100個のぬいぐるみを寄贈してくださいました。

メッセージ募集
～国体にくる選手たちへメッセージを送ろう！～

全国から来県する選手やチームへの熱い応援メッセージを募集しています。

応募方法
- 応援する都道府県名
- 100字以内の歓迎や応援の気持ちを込めたメッセージ
- 名前（ペンネーム可）　・年齢
- お住まいの市町村を明記の上、ホームページ・携帯サイト・郵送・FAXでお寄せください。

なお、本庁・各総合支所にチラシを設置しています。

応募先・お問い合わせ
チャレンジ！おおいた国体・おおいた大会実行委員会
〒870-0037　大分市東春日町17番20
Tel 097-537-2008　Fax 097-536-8922
携帯サイト http：//www.mejiron.jp/m/
URL　http://www.mejiron.jp/

竹田に夏がやってキター！

入田名水祭り・河川プール開き

清流流れる川に　涼風吹く高原に

7月20日には、中島公園で第23回入田名水祭り・河川プール開き、陽目の里で第20回大野川源流祭りが開かれました。また、竹田ドライブインではとうきびフェスタin菅生、久住高原では第6回久住高原そよかぜウォークが開かれました。

暑い夏を涼しく、おいしく、健康に過ごしましょう。9月末までキャンペーン中のソフトクリームもおすすめです。

久住高原そよ風ウォーク

大野川源流祭り

とうきびフェスタｉｎ菅生

椎茸生産振興会を設立

6月26日、竹田市椎茸生産振興会の設立総会が、ＪＡ大分県大分みどり地域本部で開かれました。

これまでの組合が統合され、4支部7分会29班、216名の生産者団体組織となり、初代会長には、本田隆彬さん（高伏）が選出されました。

総会終了後には、大分県農林水産研究センターきのこ研究所高倉所長の講演も行われました。

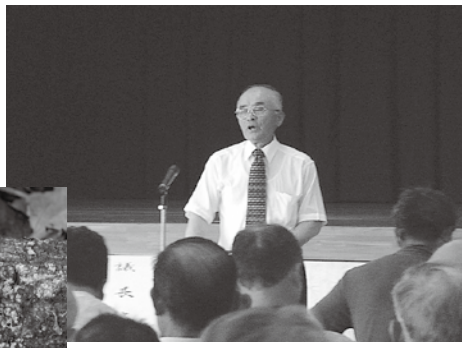
会長に選ばれた本田さん

早速作業が始まる

「とまと工房」が完成

完熟トマトを使ったケチャップ等を製造・販売している有限会社エム・ナインの新しい加工拠点施設「荻町とまと工房　エム・ナイン」が完成し、7月12日に開所式・始動式が行われました。

この施設は、旧荻町学校給食共同調理場を利用して整備されたもので、加工品の生産拡大・商品開発、農家所得の向上、トマトの地域ブランド化を目指しています。

第61回大分県民体育大会

竹田市は総合13位、躍進2位

6月28・29日を主日程に第61回大分県民体育大会が県内各地で行われました。

竹田市選手団は、ソフトボール女子競技や陸上競技、弓道競技等の活躍で、総合13位、躍進順位では2位となりました。また、議員ソフトボールも準優勝しました。

選手の皆さん、大変お疲れ様でした。

3位の女子ソフトボール競技

男女総合4位の弓道競技

夢は大きく全国へ

この夏、平成20年度全国高等学校総合体育大会（埼玉県）、第32回全国高等学校総合文化祭（群馬県）に出場される皆さんをご紹介します。（敬称略）

平成20年度 全国高等学校総合体育大会

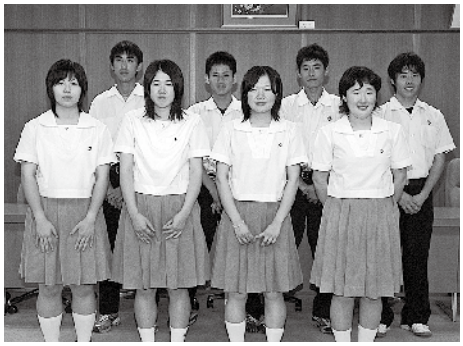
竹田高校山岳部の皆さん

第52回全国高等学校登山競技大会（秩父山系・8月6日㈬～10㈰）に、竹田高校山岳部から男女8名が出場します。

【竹田高校山岳部】

（男子）日小田拓也（3年）
富高　雅史（3年）
後藤　祐二（3年）
藤田　尚紀（3年）
（女子）野仲真理子（3年）
岩本佳菜子（3年）
猪野絵利香（2年）
斎藤　明子（2年）

日小田君は、「日々培ってきた4人の力を出せるよう、上位を狙う。」と、また岩本さんは、「昨年以上の実力、勢いで、上位入賞を目指してチーム一丸となって頑張る。」と意気込みを述べました。

中倉君

第55回全国高等学校剣道競技大会（越谷市・8月2日㈯～4日㈪）に、竹田高校剣道部から1名が出場します。

【竹田高校剣道部】

（男子）中倉　健太（3年）

中倉君は、「憧れの全国大会。力を入れすぎずに自分の剣道を。」と意気込みを述べました。

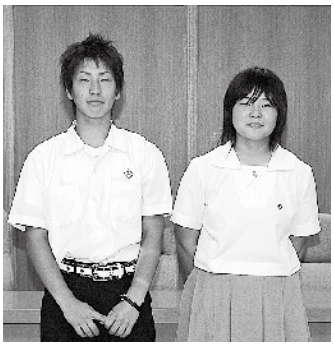
西村君・吉良さん

第41回全国高等学校アーチェリー選手権大会（宮代市・7月28日㈪～31日㈭）に、竹田高校アーチェリー同好会から男女2名が出場します。

【竹田高校アーチェリー同好会】

（男子）西村憲史郎（2年）
（女子）吉良　佳子（3年）

吉良さんは、「個人戦の出場ですが、一射一射集中し、大会を楽しんできたい。」と意気込みを述べました。

第32回 全国高等学校総合文化祭

第32回全国高等学校総合文化祭（群馬県・8月6日㈬～10日㈰）の将棋部門に竹田高校将棋同好会から1名、吟詠部門に竹田高校書道部、吟詠同好会から男女3名が、また新聞部門には竹田南高校新聞部が出場します。

志賀さん

【竹田高校将棋同好会】

志賀　愛香（3年）

志賀さんは、「念願の全国大会。他の部員の期待を力に、自分の将棋を。」と意気込みを述べました。

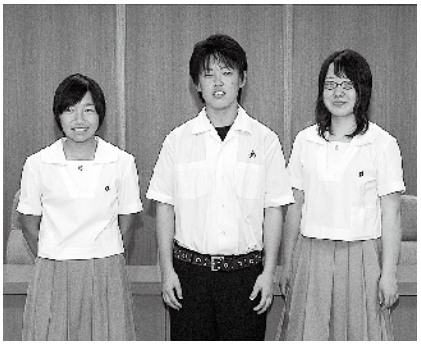
佐藤(千)さん・十時君・佐藤(志)さん

【竹田高校吟詠同好会】

佐藤　志穂（2年）

【竹田高校書道部】

十時　綾一（2年）
佐藤　千尋（2年）

佐藤（志）さんは、「大会を機に吟詠を広め、大分、竹田の代表として（大分、竹田を）全国にPRしたい。」と意気込みを述べました。

竹田南高校新聞部の皆さん

【竹田南高校新聞部】

梶原隆之介（1年）
髙野　健太（1年）
藤本　　光（1年）
河野　美里（1年）
佐藤　詩織（1年）

梶原君は、「竹田南高校の生徒、大分県下の新聞部員の代表として、全国の部員と交流を深め、悔いの残らないように楽しんできたい。」と述べました。

全国高等学校総合体育大会および総合文化祭に出場される皆さんのご健闘、ご活躍を心よりお祈りします。

保健だより

竹田市健康増進課　☎63-4810
荻総合支所市民生活課　☎68-2214
久住総合支所市民生活課　☎76-1419
直入総合支所市民生活課　☎75-2211

麻しん（はしか）風しん予防接種を受けましょう

麻しんも風しんもウイルスによる感染症です。特に麻しんはとてもうつりやすく、07年の春に10代から20代を中心に全国で流行しました。このため、麻しんの予防接種を1回しか受けていない年代（第3期と第4期）に対し、平成20年度から24年度までの5年間、2回目の予防接種を受ける機会を設けることになりました。早めの接種を心がけましょう。

対象接種期間

期別	接種期間
第1期	生後12月以上、生後24月未満
第2期	小学校就学の前年度1年間（3月31日まで）
第3期	中学1年生に相当する年度
第4期	高校3年生に相当する年度

実施方法　実施医療機関での個別接種です。事前予約が必要ですので、医療機関にお問い合わせください。

接種料　無料

その他

・母子健康手帳を持参してください。

・予診票は各医療機関にあります。

・第3期、第4期対象者で、どうしても保護者が同伴できない場合は、健康増進課に事前に連絡してください。必要書類を送付します。

子育て支援研修会

日時　8月30日(土)　9時30分～14時（受付9時～）

場所　竹田市総合社会福祉センター

・特別講演
『地域で育む子どもの未来』
～食をとおして愛情あふれる子育てを～
講師　竹下　和男先生

・竹田しゃんしゃん音頭

・親子ふれあい遊び

・健康づくり組織活動紹介

乳がん検診を希望される方は予約が必要です

今年度も地域の総合健診の一項目として乳がん検診を実施していますが、8月に実施する全地域を対象にした健診日についてはかなりの混雑が想定されます。

そこで、今年度は8月24日(日)と31日(日)の乳がん検診について、事前に予約をとり、調整します。

ご希望の方は、次の①から⑤について8月30日までに健康増進課へご連絡ください。

①希望健診日（8月24日(日)または31日(日)）

②検査内容（マンモグラフィーまたは超音波）

③氏名

④年齢

⑤健診日の変更可能の有無

※当日は予約をしていただいた方を優先します。

竹田医師会病院から

昨年5月以降、病院がどたばたしており、市民の皆様には大変ご心配をおかけしております。同年6月には、自治会連合会の皆様による2万通を超える署名を広瀬知事に提出していただき、国からの医師派遣につながり、何とかここまでやってこれました。これもひとえに皆様のおかげであると深く感謝しております。

日経メディカルという全国版の雑誌の中で、第一陣の医師派遣を行った全国6か所のうち、当病院のみが成功例であると紹介されました。一刻も早い復活を成し遂げ、皆様に恩返しをしたいと考えております。

1月からは救急告示病院を復活させ、できる限り救急車を受け入れるよう努力しています。現在、内科4名、外科2名、小児科1名、整形外科1名の計8名の医師と83名の看護師、38名の看護補助者、その他にも薬局、リハビリ、レントゲン、事務、外部委託を合わせ計185名の体制で病院を運営しております。まだまだ看護師と若い医師が不足しています。病院独自で募集等努力しておりますが、竹田の地域医療を支える志のある方、あるいは心当たりのある方は、ぜひご連絡ください。

市民を始めとする関係各位の皆様、今後とも竹田医師会病院をよろしくお願いします。

院長　大多和　聡

現在、看護師6名と看護補助者5名を募集しています。仕事は忙しくて大変ですが、やりがいがあります。

私たちと一緒に竹田の地域医療を支えていきませんか？

看護部長　首藤　則子

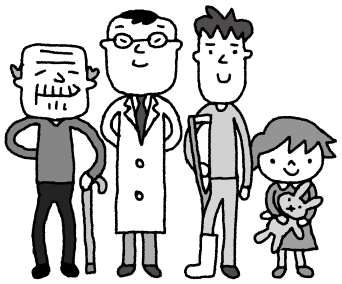

今月の食育レシピ　豆入りカレースープ（学校給食ふるさと献立より）

〈材料〉４人分

いんげん豆、とら豆等	（乾）40g
人　　参	1/2 本
カボチャ	120 g
キャベツ	2 枚
鶏モモ肉	80 g
ベーコン	2 枚
パセリ	少々
コンソメの素	1 個
塩	少々
こしょう	少々
薄口醤油	小さじ 2
カレー粉	小さじ 1

1. 豆は水に浸けて戻す。
   人参はサイコロ、かぼちゃは一口大、キャベツとベーコンは短冊、鶏肉はこま切れにする。
2. 鍋に水とコンソメ、豆を入れる。沸騰してきたら人参、カボチャ、ベーコン、鶏肉を入れる。（アクが出たらとる）
3. 豆が柔らかくなったら、調味料、キャベツを入れ、味を調える。
4. 最後にみじん切りにしたパセリをふる。

今月の食材　豆　豆類は昔から日本人の食生活を支えてきた食品です。特に伝統料理には豆を使ったものが多く、お正月料理の黒豆・きんとん、お彼岸のぼたもち、お祝い事に欠かせない赤飯などがあります。一番消費される大豆からは豆腐や味噌など加工食品が多く作られ、日本独特の醤油や納豆は私たちの食生活に欠かせないものです。豆は種類によって炭水化物、たんぱく質、ビタミンＢ群やミネラル、食物繊維が豊富で長期保存が可能です。ドライパックや缶詰など使いやすい商品も出回っているので、いろいろな料理に加えてみましょう。

『学校給食では毎月 19 日の（食育の日）に地元の旬の野菜を使った給食をつくるようにしています。』

みんなの介護保険

今月は、介護保険の申請手続きについてご説明します。

「窓口での申請手続きは本人以外でも可能ですか？」

答え　可能です

ご本人の同意が得られていれば、家族による申請も可能です。また、竹田市総合社会福祉センター内にある竹田市地域包括支援センターや指定居宅介護支援事業者（ケアマネジャーがいる事業所）、介護保険施設が、ご家族やご本人に代わって申請手続きを代行することもできます。

※申請の際、「介護保険被保険者証」をお持ちの方は、ご持参ください。

※申請の手続きに印鑑等は不要ですが、過去６か月間の入院・入所状況や主治医の確認が必要になりますので、予めご本人に確認ください。

「認定を受けるのに費用がかかりますか？」

答え　診察は自己負担です

認定を受けるためには、認定調査員による認定調査を受け、主治医に意見書を作成してもらう必要があります。

認定調査に係る費用（２、０００～２、５００円）と主治医意見書作成に係る費用（４、２００円～）については市が負担しますが、診察に係る費用は自己負担となります。

「認定にはどれくらいの期間がかかりますか？」

答え　１か月程度かかります

認定調査員が作成する「認定調査票」と主治医が作成する「主治医意見書」がそろって、介護認定審査会での審査を行いますので、期間にバラツキはありますが、概ね１か月程度の期間が必要です。

「すぐにサービスを利用したいとき、認定前でも利用ができますか？」

答え　利用できます

要介護認定の効果（有効期間）は、申請時までさかのぼることができますので、緊急、その他やむを得ない理由によってサービスを受ける必要がある場合は、申請を済ませていれば、暫定的にサービスが利用できます。

ただし、万が一、非該当になった場合や、要介護度別に設定された「支給限度額」を上まわるサービスの利用をした場合は、自己負担が発生します。

今すぐサービスを利用する予定がなくても、念のために認定をされる方もいますが、サービスの利用が必要になった時には、要介護度が悪化していることも考えられます。その場合には、要介護認定区分変更申請が必要となります。

実際に、サービスの利用が必要になってからの申請をお勧めします。

●お問い合せ

保険課介護保険係

☎63-４８０９

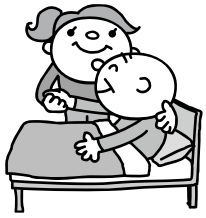

みんなのひろば

認められる竹田の椎茸

第56回全国乾椎茸品評会において、府県対抗の部では大分県が10年連続、42回目の団体優勝を果たしました。

個人の部では、冬菇の部で堀共博さん（滝部）、香菇の部で佐藤藤夫さん（桜町東）が、それぞれ林野庁長官賞（1等）を受賞しました。

お二人は「大分県の椎茸が最も高い評価を受けている。国産の椎茸の価格は上がっているが、輸入しなければ足りないのが現状。椎茸が竹田の振興の大きな力になれば。」と述べました。

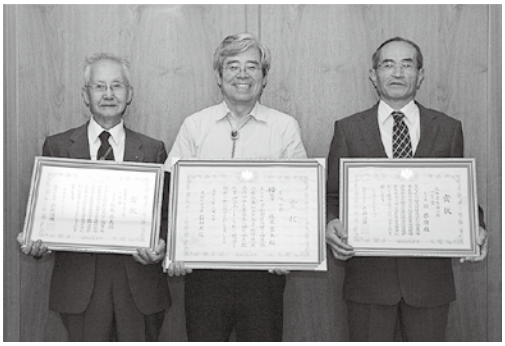

佐藤さん（左）と堀さん（右）

収益性の高い畜産経営を確立

第12回全国草地畜産コンクールにおいて、久住町白丹の中部牧場（木崎征生牧場長）が、㈳日本草地畜産種子協会会長賞を受賞しました。

中部牧場では、牧野を共同利用することで飼料自給率の向上や園芸作物（トマト）との複合経営を確立し、経営全体の収益性を高めています。

木崎牧場長は「この受賞に満足することなく、これからも頑張っていきたい。」と述べました。

木崎牧場長（市長左）と後藤さん（市長右）

永年の功労に表彰

今年で60周年を迎える㈳全国和牛登録協会から、後藤清人さん（下町〔久住〕）が協会長表彰を受けました。

後藤さんは、協会員として永年にわたり和牛の育種改良に取り組んできました。また、育種改良組合の統合にも尽力し、昨年度まで豊肥和牛育種改良組合長を務めました。

この表彰について後藤さんは、「牛と関わり続けて50年。育種は地味で難しいが、自然に取り組んできた成果だと思う。今後は機会があれば後進の育成や指導をしていきたい。」と述べました。

「明治源平の里の会」（羽田野智信会長・10名）は、明治地区に生息し、初夏の夕べのひとときに癒しをもたらしてくれる蛍を愛し、明治地区全域にもっともっと多くの蛍が飛び交う〝蛍の里〟と呼ばれるにふさわしい環境作りを目標として発足しました。

現在、羽田野智信さんから所有する休耕田の提供を受け、蛍の養殖場を整備しています。毎月第2・第4土曜日の午後、会員が自主的に集まり、周辺の草刈りや水路の手入れ、花や木の植付け等を行っています。また、蛍養殖の先進地の研修や蛍の観賞に出かけたりもしています。

明治源平の里の会では会員を募集しています。蛍を愛し、事前を愛する方であれば、老若男女を問いません。作業はそれぞれの体力や健康状態に応じた内容で結構です。

興味のある方は、明治分館（☎62－3164）までお気軽にお問い合せください。

明治地区では、これまでも明治小学校の蛍の交流など、まさに老若男女問わず蛍の里づくりに取り組んでいます。

〝蛍〟を通じて、地域が活性化されるだけでなく、人と人との〝つながり〟も強くなるのではないでしょうか。

会員の皆さん、これからも蛍の飛び交う里を目指して頑張ってください。

おたより

皆さんからのおたよりをお待ちしています。

（宛先）
〒878-8555
竹田市大字会々1650
企画情報課広報担当

今月の新刊のご案内

〔一般の本〕
- 老嬢は今日も上機嫌　吉行　和子
- 錦　宮尾登美子
- 父でもなく、城山三郎でもなく　井上　紀子
- 朝一番のおいしいにおい　佐藤　初女
- ＲＵＲＩＫＯ　林　真理子

〔子どもの本〕
- なぞ？なぞ？ワンパク探偵団１～４　巻　左千夫
- 復讐プランナー　あさの　あつこ
- こどもおりがみ　小林　一夫
- 古道具ほんなら堂　楠　章子

ほか 70 冊ほど購入しました

図書館から 8月のお知らせ

■竹田市立図書館
TEL・FAX 63-1048
■荻図書室（荻みらい館内）
TEL 68-2200 ・FAX 68-2057
■久住図書室
TEL 76-0717・FAX 76-0724
■直入図書室
TEL 75-2240・FAX 75-2231

「おはなしルーム」
日時　8月6日(水)
13:20～14:00
場所　竹田幼稚園

「おはなし広場」
日時　8月13日(水)
10:00～
場所　荻町福祉健康エリア

「ブックスタート」
日時　8月20日(水)
13:30～
場所　竹田市総合社会福祉センター

「おはなしのへや」
日時　毎週火曜日
10:30～11:00
場所　竹田市立図書館

竹田市立図書館の休館日は、
4日(月)
11日(月)
18日(月)
22日(金)
25日(月)です。

「司書おすすめの1冊」

「流星の絆」

東野圭吾　講談社

読まずにはいられない東野さんの最新作！両親の復讐を流星に誓い合った３兄弟最大の誤算は、妹静奈の恋心だった…。

「ビロードのうさぎ」

マージェリイ・W・ビアンコ　ブロンズ新社

子どもから大切に大事に思われたおもちゃは本物になることができる。世界的な名作を酒井駒子の華麗な画により絵本化したものです。

誕生おめでとう

6月生まれ
（親・自治会）

編集後記

皆さん、毎日暑い日が続いていますが、体調を崩したりしていませんか？日射病や熱中症などに、くれぐれもお気を付けください。

夏のイベントが目白押しのこの季節。何かと外に出る機会が多く、ジリジリと照りつける太陽をまさに肌で感じることができます。

先日、1日に4つのイベントがありました。どこの会場にもたくさんの人が訪れていました。これだけ人が集まるなら？もし別の日にしたら？など色々と考えていたら…もう〆切りでした（汗）。

では、また来月に。（井出）

竹田市の人口

（平成 20 年 6 月 30 日現在）

		（前月比）
人　口	26,429 人	（－ 22 人）
男性	12,330 人	（－　6 人）
女性	14,099 人	（－ 16 人）
世帯数	10,688 世帯	（＋ 7 世帯）

住民基本台帳登録人数

郷土の植物

阿孫　久見

第41回

ギンバイソウ（ユキノシタ科）

低山地の常に地面が湿った林内や林縁の谷あいの陰地に生育する高さ80㌢ほどの茎を直立させる多年草です。

対生する葉は倒卵形で、ふちに粗い鋸歯があり、先端が大きく2裂して矢はず形になっています。大きさは長さ20㌢、幅が12㌢ほどです。

真夏の頃、茎の先に花序を出し、10個内外の両性花（一つの花に雄しべと雌しべを備えている花）と数個の装飾花をまわりにつけます。花は白い厚ぼったい径2㌢ほどの5弁花で多数の雄しべの中に1個の雌しべを突き出します。つぼみの時は赤い色の包葉に包まれて丸い形をしています。

白い花弁をウメに見立てて銀梅草の名があります。

竹田では里山の谷沿いの湿った暗い場所で観察されますが、その個体は少ないです。

花期は7月から8月です。

「燦　燦」
凛と咲き誇る大輪の花。蜜を探してさまよう一匹の蜂。想いの合間に、光は燦燦と降り注ぐ。
（写真・デザイン／竹蔵）

広報たけた

8 もくじ

ケーブルネットワーク
ご存じ知ですか？児童扶養手当・特別児童扶養手当／後期高齢者制度／食育ツーリズム雇用創出大作戦／めじろんタイムズ
まちの話題／入田名水祭り・河川プール開き／とうきびフェスタin菅生／大野川原流祭り／久住高原そよ風ウォーク／竹田市椎茸生産振興会の設立／「荻町とまと工房　エム・ナイン」が完成／第61回大分県民体育大会

すくすく1歳

平成19年8月生まれ
誕生日　親
（自治会）

平成20年8月に1歳の誕生日を迎えるお子さんの写真を募集します！

広報たけた　No41　平成20年8月1日発行　■発行/竹田市役所 URL http://www.city.taketa.oita.jp E-mail taketa@city.taketa.lg.jp
■編集/総務企画部企画情報課情報化推進係　〒878-8555　大分県竹田市大字会々1650　■印刷/いづみ印刷㈱
この広報紙は再生紙を使用しています。

情報

本　　庁　☎0974-63-1111
荻総合支所　☎0974-68-2211
久住総合支所　☎0974-76-1111
直入総合支所　☎0974-75-2211

たけた　七夕　竹風鈴

日時　8月2日(土)　17時～
場所　竹田商店街
・しらゆり子ども太鼓　17時40分～
・子ども神楽　18時～
・子ども夜市　18時30分～
・一番搾りライブ　20時～
・ブルーフェニックスコンサート　19時～21時（竹田創生館）
※当日は通行止めを行います。
●お問い合せ
竹田市観光ツーリズム協会竹田支部
☎63-2638

平成20年度夏期巡回ラジオ体操・みんなの体操会

日時　8月17日(日)　午前6時～
※5時40分までに集合してください。
場所　竹田市総合運動公園陸上競技場
※雨天時は竹田小学校体育館
●お問い合せ
総務課総務係　☎63-4800

奏リコーダーアンサンブル第4回定期演奏会

日時　8月23日(土)　開演16時～
場所　久住公民館くじゅうサンホール
入場料　一般　1、000円
※前売り　800円
中学生以下　500円
●お問い合せ
奏リコーダーアンサンブル事務局
☎090-2078-6979(加藤)

第29回竹田混声合唱団定期演奏会

日時　8月30日(土)　開演19時～
場所　竹田市文化会館大ホール
入場料　一般　500円
高校生以下　200円
●お問い合せ
竹田混声合唱団事務局
☎63-4154（波田野）
☎63-0310（衛藤）

佐藤義美記念館　☎63-2650

よしみの夏まつり

8月9日(土)　10時～11時30分
影絵、「くろあん」朗読劇、絵本の読み聞かせ（保護者を対象にした講話も）、ゲーム、合唱、おやつタイム等を行います。
入場は無料ですが、記念館へ入館する場合は、入館料300円（小・中学生は200円）が必要になります。
※竹田よしみ会影絵グループは、本年度(財)ニッセイ財団の児童・少年の健全育成助成団体に選ばれました。

歴史資料館　☎63-1923

所蔵品展「田近竹邨（たぢかちくそん）と豊後の南画」
8月21日(木)まで
竹田出身で明治・大正時代に京都で活躍した南画家田近竹邨を中心に所蔵作品から紹介。

所蔵品展「田能村直入（たのむらちょくにゅう）を中心に」
8月22日(金)～9月15日(月)
竹邨の師で同じく竹田出身の南画家田能村直入の作品を所蔵作品から紹介。
※通常の休館日は、月曜日（祝日の場合は開館）と祝日の翌日です。

市民ギャラリー水琴館　☎63-2200

工藤敬一写真展フォトコレクションXII「追憶」
8月17日(日)まで
〝カメラのおいちゃん〟こと工藤敬一さんが、自分と竹田の人々から聴き取った戦争体験談をその人の写真（モノクロ）とともに展示。

写団ちくでん夏季写真展
8月19日(火)～31日(日)
「写団ちくでん」の会員による半切額、写真サイズは四切・半切の自由作品45点を展示。

陶芸と書の二人展
9月3日(水)～7日(日)
染付木の葉流一土窯の斉藤勉作さん（日本工芸会正会員）の鉢、花瓶、水差し等の陶芸作品50点と、衛藤諒堂さん（日本書道教育学会会友）の新和様、かな、漢字等を額装や軸装、木材、折帖に書いた作品を展示。
※通常の休館日は、月曜日（祝日の場合は開館）と祝日の翌日です。
9月2日(火)は展示替えのため休館します。

8月のお知らせ

週間

8月1日は「水の日」、8月1日～7日は「水の週間」です

水は、私たちの毎日の暮らしや工業、農業、発電等の経済社会活動を支える大切な資源です。

また、水がつくりだす豊かで潤いのある環境は、私たちの心にゆとりや安らぎを与えてくれます。

わが国の水需要は、生活水準の向上、経済社会の高度化等にともなって著しく増加してきましたが、水資源の開発は次第に困難になっています。

この機会に水についての理解を深めるとともに、水の貴重さ、水資源の有限性、水資源開発の重要性について、もう一度考えてみましょう。

●お問い合せ
水道課　☎63－1046

案内

夕涼み会に来ませんか？

竹田幼稚園では、毎年、夕涼み会で楽しいひとときを過ごしています。

どなたでも参加できます。皆さんも遊びに来ませんか？

日時　8月22日㈮　18時～20時
※雨天決行
場所　竹田幼稚園
参加費　子ども一人　200円（ゲーム券・かき氷・ラムネ等を含む）
当日受付もできますが、参加希望を8月8日㈮までお知らせくださるとありがたいです。

●お問い合せ
竹田幼稚園　☎63－1081

竹田南高校オープンスクール

竹田南高校では、授業や部活動を見学・体験することができるオープンスクールを開催します。

参加を希望する方は、中学校の先生を通じて、または直接お申し込みください。

日時　8月30日㈯　9時～13時
場所　竹田南高校（杣谷・片ケ瀬校舎）

●お問い合せ
竹田南高等学校（後藤・甲斐）
☎63－3223

人権

人権標語・ポスター募集

8月は、差別をなくす運動月間です。

竹田市では、取り組みの一つとして、市内の小・中学生から人権標語・ポスターを募集します。

審査結果は各学校を通じてお知らせし、入賞作品は11月に開催する第4回人権を守る市民の集いで表彰します。

応募方法　各学校に配布してある応募用紙に記入し、学校を通じて提出してください。応募作品は標語、ポスターとも一人1点とします。

応募期限　9月12日㈮まで

●お問い合せ
人権・同和対策課　☎63－4820

税金

障害者の働く場に対する発注促進税制

障害者の働く場に対する発注促進税制が創設されました。

この税制は、障害者が働く施設等への発注額が増えた場合に、発注を行った企業に対して法人税等の税制優遇をするものです。

○厚生労働省ホームページ
http://www.mhlw.go.jp/

●お問い合せ
福祉事務所福祉係　☎63－4811

9月1日は個人事業税の納期限

9月1日は個人事業税第1期の納期限です。忘れずに納めましょう。

なお、納税には、便利な口座振替をご利用ください。

不動産取得税のご準備を

土地や家屋を取得した場合は、県が調査した価格の3～4％の不動産取得税が課税されます。資金計画をお忘れなく！

なお、一定の要件に該当する住宅や住宅用の土地については、軽減措置があります。

●お問い合せ
大分県豊後大野県税事務所
☎0974－22－7501

年金

ねんきん特別便

「ねんきん特別便」が届いた方は、ご自身の年金記録に記載もれや誤りがないかを確認のうえ、必ず結果のご返事をお願いいたします。「年金加入記録回答票」に必要事項を書き込んで、同封の返信用封筒にて郵送してください。

年金記録問題を解決し、正しい額の年金をお支払いするため、おひとりおひとりに年金記録を改めてご確認いただくことが重要ですので、ご協力をお願いいたします。

●お問い合せ　大分社会保険事務所
☎097－552－1211

防災

花火による火災防止

夏の風物詩「花火」。いよいよ子どもたちにとって楽しみな季節となりました。しかし、気軽に楽しめる花火も、取扱いを誤ると火災や火傷等の事故につながりかねません。実際に昨年は、花火が原因の火災が全国で80件発生しています。

火災や火傷等の事故が起こらないよう十分注意し、楽しい夏の思い出にしましょう。

◇花火で安全に遊ぶポイント
・気象条件を考え、風の強いときは花火をしない
・燃えやすいものがなく、広くて安全な場所を選ぶ

・子どもだけでなく大人と一緒に遊ぶ
・説明書をよく読み、注意事項を必ず守る
・バケツに水を用意し、遊び終わった花火は必ず水につける

●**お問い合せ**
竹田市消防署　☎63－0119

木造住宅の無料簡易耐震診断

竹田市では、県、建築士会と協力して、無料でご自宅の簡易耐震診断を行います。簡易耐震診断とは、地震に対する強さや弱さがどのようなところにあるのかを調べることができるもので、市職員・建築士等がご自宅に伺い、1時間程度で行います。間取り等について、簡単な質問にお答えいただければ、基本的に家の中を見せていただく必要はありません。

簡易耐震診断の結果によっては、正式な耐震診断をおすすめします。

対象　昭和56年5月31日以前に着工された木造一戸建て住宅（併用住宅で、住宅部分の面積が2分の1以上のものを含む。）

期日　10月20日(月)～24日(金)
※詳細な日時については、ご希望をお伺いした上で決定します。

募集戸数　10戸

締切り　9月12日(金)まで

●**お問い合せ・申込み**
総務課消防交通係　☎63－4800

環境衛生

ごみはきちんと分別を！

先月、清掃センターでごみの破砕処理中に爆発火災事故が発生しました。

幸い大事には至りませんでしたが、トラックの荷台や破砕機のごみ飛散防止用スカート等を焼失しました。あわや、大惨事になるところでした。

原因は、廃プラごみの中に発火物が混入されていたためです。ライターや卓上ガスボンベ、スプレー缶等は穴を開け、必ず中のガスを抜いて、燃えないごみとして黄色の袋に入れて出してください。

ごみは決められた方法で、きちんと分別して出しましょう。

●**お問い合せ**
環境衛生課　☎63－4821

保健衛生

大分県不妊専門相談センター

大分県では、不妊に関する専門相談をお受けしています。相談は無料で、個別に対応し、プライバシーは守られます。お気軽にご利用ください。

◇**面接相談**　専任医師による専門相談
受付時間　毎週金曜日　13時～16時
※電話予約が必要です。

◇**電話相談**　専任助産師（不妊カウンセラー）による一般相談
受付時間　毎週火曜日～土曜日
10時～16時

◇**Eメール相談**　専任助産師（不妊カウンセラー）による一般相談
受付時間　随時

●**お問い合せ**
大分県不妊専門相談センター
由布市挾間町医大ケ丘1丁目1番地
大分大学医学部付属病院1階
☎097－586－6368
Eメール　hopeful@med.oita-u.ac.jp

相　談

いじめ・不登校相談

学校生活における様々な悩み事に対して相談をお受けしています。

一人で悩まず、相談してください。

対象者　児童、生徒、保護者、教職員等

相談方法　電話相談及び来所相談
※来所相談を希望される場合は、必ず事前に連絡をお願いします。

相談窓口

・**いじめ・不登校対策相談室**
竹田市大字竹田1501－1
竹田総合庁舎3F　竹田教育事務所内
☎63－2189
（月～金曜日の9時30分～17時）

・**竹田市教育委員会学校教育指導室**
竹田市大字会々1650
☎63－3933
（水曜日の8時30分～17時）

・**竹田市教育支援センター『サフラン』**
（竹田市大字米納1050－3）
☎66－2003
（火・木曜日の8時30分～17時）

相談内容　いじめや不登校のほか、対人関係や人間関係、学習や進路の悩み、日常生活の悩みやしつけ、生徒指導の組織及び運営上の問題等。

特許等無料相談会

「このアイデアは特許になるの？」「費用はどのくらいかかるの？」「商品のネーミングを他人に使われないようにしたい」等の質問に弁理士が無料で相談に応じます。

事前に竹田商工会議所（☎63－3161）までお電話でお申し込みください。

日時　毎月第4水曜日　13時～16時

場所　竹田商工会議所

●**お問い合せ**　発明協会大分県支部
☎097－596－7121

竹田市のこよみ 8月 2008年

1(金)	・水の日　・水の週間（～７日）
2(土)	・藤田紘一郎講演会「世界の水・長寿の水」15:00～（竹田商工会議所）　・たけた七夕竹風鈴 17:00～（竹田商店街）　・ミュージカル「ホープ・ランド」18:00～（久住公民館）
3(日)	・第４回竹田市民球技大会（市内各地）　・竹田市歩こう会「早朝千引」5:50 竹田温泉「花水月」前集合（※１）　・三日月太鼓 20 周年記念太鼓競演会 12:30～16:00（竹田市文化会館） ・入国・在留・国籍手続無料相談会 13:00～16:00（コンパルホール〔大分市〕）
4(月)	・第 30 回大分合同新聞社旗争奪竹田市町内対抗ソフトボール大会代表決定戦（準決勝）19:00～（竹田市総合運動公園多目的広場）　・荻の里温泉休館日　・陽目の里名水茶屋休業日
5(火)	・おはなしのへや 10:30～（竹田市立図書館）　・第 30 回大分合同新聞社旗争奪竹田市町内対抗ソフトボール大会代表決定戦（決勝）19:00～（竹田市総合運動公園多目的広場）
6(水)	・第８回ドイツ料理教室「リージビージ（リゾット）」10:30～（直入保健福祉センター） ・おはなしルーム 13:20～14:00（竹田幼稚園）
7(木)	・第 25 回子ども祭り in なおいり 9:00～（直入公民館 ,B & G 直入海洋センター） ・自治会対抗ミニバレーボール大会開会式 19:00～（竹田市体育センター）　・竹田温泉「花水月」休館日
8(金)	・おも城サイトミュージアム 13:00～（岡城跡駐車場）※要予約 : 文化財課TEL 63-4818 ・久住夏越祭（～９日）
9(土)	・よしみの夏まつり 10:00～11:30（佐藤義美記念館） ・第 16 回ナイター陸上「2008 ドリームゲームス in おぎ」16:30～（荻小学校グラウンド）
10(日)	・道の日　・喜多流二十番謡会 8:00～18:00（塩津清人記念能舞台）　・郷土の自然に親しみ植物を観察する会「夏の草原を訪ねて」8:00～竹田市役所集合（※２）　・第２回竹田市を五感で巡る旅市民講座「神々の創造と薬膳にふれる旅」9:00 竹田市役所集合
11(月)	・荻の里温泉休館日　・陽目の里名水茶屋休業日
12(火)	・消費生活相談 9:00～12:00（商工観光課） ・おはなしのへや 10:30～（竹田市立図書館）
13(水)	・おはなし広場 10:00～（荻福祉健康エリア）
14(木)	・第５回小松明祭り 19:00～（宮城地区）
15(金)	・青少年の日 ・精霊流し 19:00～（JR 豊後竹田駅前竹田橋下流）

第４回市民球技大会日程

日時　8月3日(日)　開会式　8:30～（軟式野球のみ8:15～）

会場
- 軟式野球（市民球場・飛田川野球場）
- ソフトボール（総合運動公園多目的広場A・B）
- 女子バレーボール（直入B＆G海洋センター体育館）
- 卓球（体育センター）
- ゲートボール（都野山村広場）
- ソフトテニス（総合運動公園テニスコート）
- バドミントン（久住総合運動公園体育館）
- グラウンドゴルフ（荻福祉健康エリア）

平成20年度　総合健診等日程

●総合健康審査

実施月日	受付時間	対象地区	会場
8月17日(日)	8:00～ 9:00	久住全域	久住保健センター
8月24日(日)	8:00～10:00	竹田全域	竹田市総合社会福祉センター
8月31日(日)	8:00～10:00	市内全域	竹田市総合社会福祉センター

●腹部超音波検査

実施月日	受付時間	対象地区	会場
8月20日(水)	7:00～ 9:00	長湯	直入保健福祉センター
8月25日(月)		下竹田	山村交流センター

※実施月日、対象地区が変更になりました。
※8月29日(金)に予定されていた久住地域の大腸内視鏡検査は、10月24日(金)に変更になりました。

※行政相談に関するお問い合せは、行政相談委員まで（小河晴義　☎ 62-3662、太田正一　☎ 68-2480、渡辺善照　☎ 77-2067、斉藤義昭　☎ 75-2692）

16(土)	
17(日)	・家庭の日　・平成 20 年度夏期巡回ラジオ体操・みんなの体操会 6:00 ～ ※ 5:40 集合（竹田市総合運動公園陸上競技場）
18(月)	・第 29 回「トマトの定期便」出発式 9:00 ～（JA 荻野菜集出荷場）　・健康なんでも相談 9:30 ～ 11:00（竹田市総合社会福祉センター） ・献血 10:00 ～ 16:00（竹田市総合社会福祉センター）　・荻の里温泉休館日　・陽目の里名水茶屋休業日
19(火)	・食育の日　・成牛市場 9:30 ～（豊肥市場）　・おはなしのへや 10:30 ～（竹田市立図書館）
20(水)	・子牛市場 9:30 ～（豊肥市場）　・行政相談 10:00 ～ 12:00（竹田市総合社会福祉センター／直入総合支所）　・年金相談 10:00 ～ 15:00（竹田市高齢者いきいき交流センター）　・大分県行政書士会無料相談会 13:00 ～ 16:00（大分県行政書士会〔大分市〕）　・ブックスタート 13:30 ～（竹田市総合社会福祉センター）　・人権学習学級 15:00 ～（竹田市文化会館）　・温泉療養文化館「御前湯」休館日
21(木)	・身体障がい者巡回相談会 9:00 ～ 12:00（竹田市総合社会福祉センター） ・就職セミナー＆合同企業面接会 13:00 ～ 16:00（竹田市文化会館）　・竹田温泉「花水月」休館日
22(金)	・おも城サイトミュージアム 13:00 ～（岡城跡駐車場）※要予約：文化財課TEL 63-4818 ・竹田幼稚園夕涼み会 18:00 ～ 20:00（竹田幼稚園）　・岡の里夏休み子ども創生塾「夏の星空物語」19:30 ～（そうぞうの丘）（※ 2）
23(土)	・竹田市歩こう会「高鼻公園」8:30 竹田温泉「花水月」集合（※ 1）　・岡の里夏休み子ども創生塾「竹細工に挑戦しよう！」9:00 ～（そうぞうの丘）（※ 2）　・猟銃及び空気銃の取扱いに関する講習会 9:30 ～ 17:00（コンパルホール（大分市）） ・童謡と絵本の会 10:00 ～ 11:30（佐藤義美記念館「このこのおうち」）　・岡の里能楽講座「能ってなあに」① 15:00 ～ 17:00（塩津清人記念能舞台（向町））（※ 2）　・奏リコーダーアンサンブル第 4 回定期演奏会 16:00 ～（久住公民館サンホール）
24(日)	・岡の里夏休み子ども創生塾「体験！化石発掘」8:00 ～（竹田市文化会館駐車場）（※ 2）　・瀧廉太郎生誕 129 年演奏会（瀧廉太郎記念館）
25(月)	・荻の里温泉休館日　・陽目の里名水茶屋休業日
26(火)	・消費生活相談 9:00 ～ 12:00（商工観光課） ・おはなしのへや 10:30 ～（竹田市立図書館）
27(水)	・精神保健家族教室 A 13:00 ～ 16:00（大分県精神保健福祉センター（大分市））　・第 8 回ドイツ映画鑑賞サークル「ノッキン オン ヘブンズ ドア」19:30 ～（直入総合支所大会議室）
28(木)	・竹田温泉「花水月」休館日
29(金)	
30(土)	・子育て支援研修会 9:00 ～ 14:00（竹田市総合社会福祉センター）　・竹田南高校オープンスクール 9:00 ～ 13:00（竹田南高校杣谷・片ヶ瀬校舎）　・岡の里文人講座「渡邊長男と朝倉文夫の彫刻」14:00 ～ 16:00（竹田市文化会館大会議室）（※ 2）・第 29 回竹田混声合唱団定期演奏会 19:00 ～（竹田市文化会館大ホール）
31(日)	・竹田市農業再発見ツアー 9:00 ～（竹田市役所）
月　間 その他	9 月 1 日(月)・市県民税（2 期）・国民健康保険税（2 期）・介護保険料・後期高齢者医療保険料（2 期）納期限　9 月 6 日(土)・西宮社八朔祭（歴史資料館駐車場）（～ 7 日） ・第 21 回蛍の里祭り 15:00 ～（明治小学校）　・差別をなくす運動月間　・ソフト王国たけた三つ星ソフトキャンペーン (～ 9 月 30 日)・夏の省エネキャンペーン（～ 9 月 30 日）

★夏休み子ども創生塾

小学生を対象に、竹田の自然や文化を学習する「夏休み子ども創生塾」を開講します。

◇**夏の星空物語～夏の星座をみよう（星空観察会）～**

日時　8月22日(金)　19時30分～　**場所**　そうぞうの丘

※必ず保護者の方も参加してください。雨天の場合は23日(土)に順延します。

◇**竹細工に挑戦しよう！～竹かごと竹笛、竹とんぼづくり～**

日時　8月23日(土)　9時～　**場所**　そうぞうの丘

◇**体験！化石発掘～アンモナイトを発掘しよう～**

日時　8月24日(日)　8時～　**場所**　竹田市文化会館駐車場

※７時45分までにお集まりください。必ず保護者の方も参加してください。

申込期限　8月8日(金)まで

★文人講座「渡邊長男と朝倉文夫の彫刻」

日本の近代彫刻を代表する渡邊長男・朝倉文夫兄弟を紹介する文人講座を開催します。

日時　8月30日(土)　14時～16時　**場所**　竹田市文化会館大会議室

講師　大分大学教育福祉科学部　田中　修二准教授　**受講料**　1,000円

★能楽講座「能ってなあに～『八島』を楽しみましょう～」

9月23日(火)に開催される第25回竹田薪能では『八島』が舞われます。この講座では、「八島」の解説とともに能楽の楽しみ方を学びます。

「舞台の経過と見所」**講師**　工藤　義彦　**日時**　8月23日(土) 15時～17時　**場所**　塩津清人記念能舞台（向町）

「作品の解説」　**講師**　吉岡　雄三　**日時**　9月 6日(土) 15時～17時　**場所**　塩津清人記念能舞台（向町）

受講料（全２回）　一般　1,000円　※高校生以下は無料です。

●**お問い合せ・お申込み**　岡の里事業実行委員会（竹田創生館）　☎62-4100

※健診等保健衛生に関する日程は、いきいきたけた情報カレンダーをご覧ください。　※1：お問い合せ　竹田市歩こう会（山本会長：☎ 62-2501）　※2：お問い合せ　岡の里事業実行委員会（竹田創生館）☎ 62-4100　※心の悩み無料相談会に関するお問い合せはカウンセラーまで（野々下昇策　☎ 080-5274-3359）

平和を祈る黙とうを捧げましょう

竹田市では、先の大戦や原爆で亡くなられた多くの方々を想い、また日本および世界の平和を願って、次の時間に1分間サイレンを鳴らします。市民の皆さんにも、この趣旨をご理解いただき、平和を祈る黙とうを捧げていただけますようお願いします。

○広島平和記念日
8月6日㈬　8時15分

○長崎原爆の日
8月9日㈯　11時2分

○終戦記念日
8月15日㈮　12時

第5回小松明祭り

日時　8月14日㈭　19時～
場所　宮城地区（古園、上坂田、刈小野、阿鹿野大橋一体）

※当日は大変混みあいます。道路周辺の空き地等の安全な場所に駐車し、歩いて小松明をお楽しみください。

●お問い合せ
宮城分館　☎66-2014
出会いの湯　☎66-3000

精霊流し

日時　8月15日㈮　19時～
場所　JR豊後竹田駅前竹田橋下流

●お問い合せ
竹田市まちづくり実行委員会事務局（竹田商工会議所）　☎63-3161

ふるさとでお盆を過ごすみなさんへ

竹田温泉「花水月」・温泉宿泊交流施設「荻の里温泉」・温泉療養文化館「御前湯」・陽目の里「名水茶屋」は、お盆期間中も休まず営業いたします。

ご家族やお盆に帰郷された皆様のお越しを心よりお待ちしております。

竹田温泉「花水月」
営業時間　13時～22時
8月13日㈬から17日㈰の間は、開館時間を1時間延長して営業します。
14日㈭は通常休館日ですが開館します。

温泉宿泊交流施設「荻の里温泉」
営業時間　10時～22時

温泉療養文化館「御前湯」
営業時間　6時～21時

陽目の里「名水茶屋」
営業時間　10時～18時

●お問い合せ
竹田温泉「花水月」
☎64-1126
温泉宿泊交流施設「荻の里温泉」
☎64-9595
温泉療養文化館「御前湯」
☎64-1400
陽目の里「名水茶屋」
☎68-2210

「空き家情報」をお寄せください！

竹田市は、「空き家バンク」制度を創設し、公式ホームページを通して広く情報提供を行っています。

「空き家バンク」とは、空き家の有効活用を通して、都市等の住民の定住を促進し、地域の活性化を図るための施策です。

団塊世代の皆さんが退職する時期を迎え、U・J・Iターンを希望する方が増えています。売買または賃貸可能な「空き家」がございましたら情報をお寄せください。

●お問い合せ・連絡先
企画情報課まちづくり推進係
☎63-4801

広報たけた・竹田市ホームページに広告を掲載しませんか！

竹田市では市民サービスの向上を図るために、新たな財源の確保と地域経済の活性化に資することを目的に、「竹田市広告料収入事業」として、広報たけたおよび竹田市ホームページに広告を掲載しています。

市内外の企業・団体・事業所・個人等で広告の掲載を希望する方は、下記の広告代理店にお申し込みください。

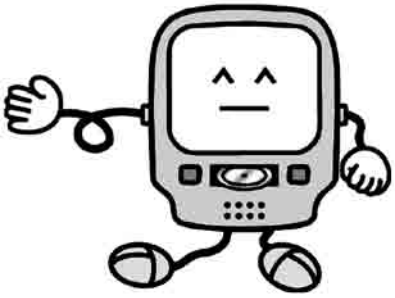

＜申込先＞　佐伯印刷株式会社　☎ 097-543-1211

●お問い合せ　企画情報課情報化推進係　☎ 63-4801

福祉

身体障がい者巡回相談会

身体障害者手帳をお持ちの方で等級の変更を受けようと思われている方及び新たに身体障害者手帳の認定を受けようと思われている方を対象に無料の相談会を開催します。

日時　8月21日(木)　受付9時～12時
場所　竹田市総合社会福祉センター
内容　身体障害者手帳の医学的診断（肢体、聴覚）や補装具（義肢、装具、補聴器、車いす、電動車いす）の判定
※電動車いすの判定には事前の予約が必要です。印鑑を持参してください。

在宅高齢者住宅改造助成事業

加齢による身体機能の低下による在宅生活における不便や危険を軽減するための住宅改造費の一部を助成します。工事に着工する前に申請書等の提出が必要です。また、助成決定後の工事変更は原則できませんのでご注意下さい。

対象世帯（次の要件をどちらも満たす）
・原則として要介護認定を受け、要支援以上の判定を受けた高齢者のいる世帯
・所得税の合計額が14万円以下の世帯
申請期限　8月29日(金)まで
●お問い合せ・申請
福祉事務所福祉係　☎63-4811

農業

竹田市農業再発見ツアー参加者募集

竹田市で新規就農を目指す人を対象に、市内の農業を紹介するバスツアーを行います。

日時　8月31日(日)　9時集合
場所　竹田市役所駐車場（集合・受付）
研修先　野菜、花き農家等
募集人員　20人※定員になり次第締切
参加費　無料
募集期限　8月20日(水)まで
申込方法　電話またはファックス
※土日はファックスのみの受付
●お問い合せ・申込み
・豊肥地域就農ガイドセンター
（県豊肥振興局生産流通部）　廣門
☎63-3177　FAX 63-3585
・竹田市就農ガイドセンター
（市農林畜産課）　衞藤
☎63-4805　FAX 63-3990
・JAおおいた大分みどり地域本部
就農ガイドセンター
☎63-1033　FAX 63-4995

竹田プラム「鳥越」の生産希望者に苗木購入費を補助します

スモモの一種の竹田プラム「鳥越」は、中晩生の大型品種で7月中旬に収穫できるため台風被害を受けにくい品種です。竹田市では、「鳥越」の苗木購入費1本3,000円のうち、1,500円を補助します。10㌃当たりの個人負担は約3万円になります。

申込受付後、希望圃場の現地調査等を行い、補助対象者を決定します。

苗木の配布は来年2月頃になります。

募集要件
・植栽希望面積が10㌃以上
・JA竹田プラム生産部会に加入し、産地化に取り組むこと
申込期限　9月1日(月)まで
●お問い合せ・申込み
農林畜産課　☎63-4805
荻総合支所産業課　☎68-2215
久住　〃　産業課　☎76-1116
直入　〃　産業課　☎75-2215

募集

「ゆうあいみーてぃんg」参加者募集

竹田市では、異性との出会いの場が欲しい、同年代の人と何か一緒にしたいと思っている人を応援する「ゆうあいみーてぃんg」を9月から開催します。

あなた（YOU）と私（I）の出逢いを大切にいろんな話をしましょう。

対象者　竹田市に興味のある概ね20歳～40歳までの独身の人
登録方法　竹田市公式ホームページに掲載、または健康増進課、各総合支所市民生活課の窓口に備え付けの登録用紙に記入し、メールまたはファックスで登録してください。
●お問い合わせ・申込み
ゆうあいみーてぃんg実行委員会
（健康増進課内）
☎63-4810　FAX 64-9150
Eメール　Kenkou@city.taketa.lg.jp

竹田市立図書館建設懇話会委員募集

築後50年近く経過した竹田市立図書館の将来像や課題等について検討する懇話会の委員を募集します。

応募資格　市内に住所を有する20歳以上（平成20年4月1日現在）で、行政機関職員並びに市議会議員でない方
募集人員　8名
※応募者が多数の場合は、抽選します。
応募方法　市立図書館、荻みらい館、久住図書室、直入図書室、教育委員会総務課に備え付けの応募用紙に必要事項を記入の上、郵送もしく提出をお願いします。
締切り　8月15日(金)まで
●お問い合せ
竹田市立図書館　☎63-1048

試験

平成20年度大分県職員採用試験

◇中級試験
総合土木
受験資格　昭和56年4月2日から平成元年4月1日までに生まれた人
◇初級試験
一般事務・警察事務・総合土木
受験資格　昭和62年4月2日から平成3年4月1日までに生まれた人
◇医療免許資格職試験Ⅱ
診療放射線技師・臨床検査技師
受験資格　昭和54年4月2日から昭和63年4月1日までに生まれた人
学校栄養職員
受験資格　昭和56年4月2日から平成元年4月1日までに生まれた人
◇警察官B試験
男性（一般、武道）・女性（一般）
受験資格　昭和52年4月2日から平成3年4月1日までに生まれた人
受付期間　8月6日(水)～25日(月)
※インターネット
8月6日(水)～18日(月)
試験日　9月28日(日)
※警察官B試験のみ10月19日(日)
●お問い合せ　大分県人事委員会事務局
公務員課試験・審査班
☎097-506-5212
http//www.pref.oita.jp/22000/

平成20年度自衛官募集

一般曹候補生、2等陸・海・空士、航

空学生を募集します。

対象者　18歳以上27歳未満の男女
※航空学生については、高卒（見込含）18歳以上21歳未満

受付期間　8月1日㈮～9月10日㈬
※男性の2等陸・海・空士は随時。

試験期日・場所
・一般陸・海・空曹候補生
9月20日㈯　竹田市文化会館
・2等陸・海・空士（男性）
9月20日㈯　竹田市文化会館
・航空学生
9月23日㈫　大分県中小企業会館
・2等陸・海・空士（女性）
9月28日㈰　大分県中小企業会館

●お問い合せ　自衛隊大分地方協力本部竹田地域事務所　☎63－3320

求人

◇**飼育係**3人16・2～25万（久）◇**作業員**1人17・5～25万（竹）◇**クリーンクルー**1人14万（竹）◇**瓦葺工**3人28～32万（竹）◇**重機運転手**1人20～25万（荻）◇**プラスチック成形工**2人12・3万（荻）◇**建設機械整備士**1人18～20万（竹）◇**大型トラック運転手**1人20～22・5万（竹）◇**調理員**2人13・2～15・8万（久）◇**レストランサービス**1人11・2～14万（久）◇**給油所スタッフ**2人14万（竹）◇**法事アドバイザー**1人15～20万（竹）◇**フロント・レストラン**1人11・7～12・1万（竹）◇**正・准看護師**5人15・3～18・3万（竹）◇**栄養士**1人15～18万（久）◇**介護業務**1人12～15万（竹）◇**保育士**1人13・4万（竹）◇**現場管理者**1人18～23万（竹）◇**経理・営業・事務**1人12・4～15万（竹）◇**営業・配達**1人15～17万（竹）◇**店舗事務員**1人12・2万（竹）

《**パート求人（時給）**》
◇**歯科衛生士・助手**1人650～750円（竹）◇**調理員**1人700～750円（直）◇**レストランサービス**2人700～750円（直）

会社等を訪問される方は、必ず相談室の窓口で紹介状をもらってください。
※（竹）は竹田地域、（荻）は荻地域、（久）は久住地域、（直）は直入地域の求人です。

●お問い合せ　ハローワーク豊後大野竹田職業相談室　☎63－1101

小児科外来休日当番医院

当番日	医療機関	電話番号
8月2日㈯	竹田医師会病院 みやわき小児科	63-3241 0974-24-0230
3日㈰	公立おがた総合病院	0974-42-3121
9日㈯	竹田医師会病院 みやわき小児科	63-3241 0974-24-0230
10日㈰	大分県立三重病院	0974-22-7700
16日㈯	竹田医師会病院 みやわき小児科	63-3241 0974-24-0230
17日㈰	大分県立三重病院	0974-22-7700
23日㈯	竹田医師会病院 みやわき小児科	63-3241 0974-24-0230
24日㈰	公立おがた総合病院	0974-42-3121
30日㈯	竹田医師会病院 みやわき小児科	63-3241 0974-24-0230
31日㈰	みやわき小児科	0974-24-0230
9月6日㈯	竹田医師会病院 みやわき小児科	63-3241 0974-24-0230
7日㈰	公立おがた総合病院	0974-42-3121

受付時間　8:30～11:30　診療時間　9:00～12:00
※土曜日については、上記当番医以外にも小児科診療を行っているところがあります。
※みやわき小児科と竹田医師会病院は、8月14日㈭、15日㈮は休診します。
○竹田医師会病院　http://www16.ocn.ne.jp/~taketais/
○公立おがた総合病院　http://ogatahp.ddo.jp/
○みやわき小児科　http://www.miyawaki-kodomo.com/
○大分県立三重病院　http://www.oita-miebyo.jp/
○豊肥保健所　http://www.pref.oita.jp/12056/

歯科休日当番医院

当番日	医療機関	電話番号
8月3日㈰	長湯ごとう歯科（芋の迫）	75-3001
10日㈰	竹田市荻歯科診療所（桜町南）	68-3263
17日㈰	竹下歯科医院（慶順町）	62-2662
24日㈪	たけした歯科（西古町）	63-3212
31日㈰	歯科筑紫医院（下町〔久住〕）	76-0024
9月7日㈰	藤井歯科医院（上本町）	63-3048

※受付可能な時間帯は異なりますので、診療時間をご確認の上、受診してください。
○大分県歯科医師会　☎097-545-3151　http://www.oita-dental-a.or.jp/index.html

受診時の注意点
当番病院は、やむを得ず変更になる場合があります。受診される場合は、あらかじめ当番病院または竹田市消防署（☎63-0119）にお電話で確認されるようお願いします。また、院外薬局が休みの場合は、あらかじめ用意された約束処方となることがありますのでご了承ください。

Uターンしませんか？ ふるさと竹田で新しい挑戦を！

お盆で帰省されている皆さん、竹田の企業があなたのUターン就職をお待ちしています。

事　業　所	事業所の内容	求人職種	求人数	賃金（千円）	備　考（資格等）
大久保病院	病院 介護老人保健施設	介護・看護補助	3	132 ～ 137	
		正看護師	2	224 ～ 321	正看護師
		准看護師	2	164 ～ 232	准看護師
		保健師	1	230 ～ 321	保健師
荻の里温泉	温泉　旅館 レストラン	接客係	1	128	
		調理係	1	138	
偕倖社 （悠々居）	特別養護老人ホーム	介護職	2	142 ～ 149	ホームヘルパー２級
		正・准看護師	1	161 ～ 184	正・准看護師
工藤商店	新建材販売　飲食業	配管技師	1	125 ～ 200	管工事管理技士
		配管工見習	1	125 ～ 200	普通自動車運転免許
孝寿福祉会 （美晴が丘）	特別養護老人ホーム	ケアワーカー	1	143 ～ 174	介護福祉士
		看護員	1	155 ～ 225	正・准看護師
		調理員	1	143 ～ 174	普通自動車運転免許
千の和美	デイサービスセンター	社会福祉主事	1	140 ～ 158	社会福祉主事
		社会福祉士	1	140 ～ 158	社会福祉士
		生活相談員	1	110 ～ 200	
長湯歴史温泉 伝承館	入浴施設　レストラン	調理スタッフ	1	110 ～ 200	
		レストランホールスタッフ	2	110 ～ 150	
豊西測量設計	測量　土木設計 建設コンサルタント	測量士	1	180 ～ 400	測量士
		測量・土木設計	1	250 ～ 400	ＲＣＣＭ技術士
雄仁会 （加藤病院）	病院 介護老人保健施設 通所リハビリ施設	正看護師	2	216 ～ 219	正看護師
		理学療法士	1	240	理学療法士
		ケアマネジャー	3	197	介護支援専門員
レゾネイト	ホテル	営業スタッフ	1	150 ～ 200	普通自動車運転免許
		和食調理	2	150 ～ 250	普通自動車運転免許
		レストランサービス	1	135 ～ 176	普通自動車運転免許

一覧表は、ハローワーク豊後大野（竹田地域職業相談室）に申し込まれている７月１日現在の有効求人です。上記以外にも多くの求人がありますので、窓口へお申し出ください。

また、日時の経過で求人数等に変更が生じる場合がありますのでご了承ください。

●お問い合せ　ハローワーク豊後大野竹田職業相談室　☎ 63-1101
ハローワーク豊後大野（豊後大野公共職業安定所）　☎ 0974-22-8609