

竹

広報たけた
Taketa Public Relations

田

10

2022 No.211





11月1日は「おおいた教育の日」です

平成17年3月31日に施行された「おおいた教育の日」は今年で18年目を迎えます。県民の教育に対する関心と理解を深め、学校、家庭及び地域社会が相互に協力することにより、明日の大分を担う心豊かでたくましい子どもを育成するとともに、生涯にわたって自ら学び、郷土を愛し、地域社会の振興に主体的に参加する人づくりを進めるために設けているのが「おおいた教育の日」です。

毎年10月1日から11月30日を普及期間として県内各地で各学校や教育機関、大分県教育の日推進会議参加団体等においてさまざまな「おおいた教育の日」関連行事が実施されます。こうした行事への参加を促進することで、県民の教育に関する理解と関心を高め、教育の協働に取り組む地域環境の醸成を図ります。

本市では令和3年に33の取り組みを関連行事として行いました。本年度も市内各学校で関連行事を予定しています。今年のテーマは**「手をつなぎ 広げ ていこう 教育の輪」**です。行事は市公式ホームページをご確認ください。



市公式HP



令和3年度の取り組み



↑ 10月13日 子どもマネー教室(久住小)



↑ 10月8日 いも掘り体験(白丹小)



↑ 11月5日 地域奉仕活動(都野小)



↑ 10月17日 親子人権講演会(竹田小)

本市では、令和4年度竹田市学校教育ビジョンの基本方針「主体的に学び、未来を創造する子どもの育成」を基に、さまざまな取り組みを進めています。

転校生はPepperくん

人間型ロボットで
子どもたちに最先端の学びを



教育委員会では、新型コロナウイルス感染症拡大防止のため、極力他地域からの出入りを制限した活動としていたことから、各学校では外部講師等を招聘した学習機会が減っています。こうした中で子どもたちの学習意欲を維持し、時代に相応しい新たな学習を実現するため、ソフトバンクロボティクスが提供する人型ロボット「Pepper」を2機導入しました。このことにより市内17校で、まちの将来を担う子どもたちの思考力や想像力、コミュニケーション力の育成を図ります。今後、各学校に持ち回り、プログラミング教育をはじめ、英語の絵本読み聞かせ、SDGsを見据えた探究的な学習や、挨拶運動など学校生活や行事と組み合わせることで活用していきます。



※「Pepper」はソフトバンクロボティクスの商標です。

今月の目次 - Lineup -

- 2 11月1日は「おおいた教育の日」です
- 4 竹田市人事行政の運営等の状況(令和3年度)
- 8 新型コロナワクチン接種のお知らせ
- 9 季節性インフルエンザ予防接種が始まりました ほか
- 10 むくもり/10月は食品ロス削減月間 ほか
- 11 たけたんトピックス
- 12 たけたんカレンダー
- 14 健康コーナー
- 15 休日・夜間の在宅当番医院 ほか
- 16 たけたんインフォ ほか
- 20 OITAえんむす部 出会いサポートセンター
- 21 図書館へ行こう!
- 22 グランツたけたからのお知らせ/まるごと博物館
- 23 第18回歳末助け合いチャリティーショー出演者募集 ほか
- 24 郷土の植物/すくすく1歳/誕生おめでとう

今月の表紙

竹田小学校2年生。2学期から「Pepper」くんがやってきました。中休みや昼休みにみんなとコミュニケーションをとっています。今後はプログラミングや防災の授業等に活用していきます。

人口のうごき

| | 前月比 |
|-----|---------------|
| 人口 | 20,078人 -66人 |
| 男性 | 9,433人 -26人 |
| 女性 | 10,645人 -40人 |
| 世帯数 | 9,998世帯 -21世帯 |

※令和4年9月1日現在の住民基本台帳による

■表紙題字

草刈樵峰 (竹田市在住の書家)



☎ 63-4833

問 学校教育課

「より多くの読書の機会を」
 令和3年9月から市立図書館では、小学校図書館と連携して、図書館にある本を小学校に貸し出す取り組みを行っています。
 小学校図書館の図書は年間で購入予算が限られています。市立図書館はより多くの本に触れ、多種多様な本に親しんでもらうために市内11小学校に貸し出しています。今年9月までに延べ3405冊を各学校に届けました。
 貸し出しを行った学校の児童からは「給食や授業の待ち時間で読んでいます」、「学校にない本が読めてうれしかった」、「市立図書館はあまりいけないので、学校で読めるのがよかった」等の声が届いています。今後も引き続き行っていきます。



竹田高校で体験セミナー



市内の中学3年生の希望者が大分県立竹田高等学校に集まって、高校の先生の英語、数学の授業を受けることによって、中学生の学力向上を図るとともに、地元高校と中学校が連携して生徒の進路実現をサポートする取り組みを今年度から始めています。
 第1回目を7月16日(土)に開催し、全中学から希望者35人が参加し、県立高校入試問題のワンポイント解決を中心に授業を行い、高校生が中学生のサポートを行いました。
 今後も市内各中学校と竹田高校の協力関係を深めていきます。3学期以降は中学2年生を対象に計画していきます。

交流授業に力を入れています

各学校で年に数回程度の交流授業を行っています。学校統合に伴い、児童生徒の学習環境や生活環境、教職員との関係等が変化するため、新たな学校生活にスムーズに移行できるよう、竹田中学校と久住中学校、南部小学校と菅生小学校では最初に「人間関係づくりプログラム」を取り入れ、児童・生徒同士が知り合う活動を行い人間関係の構築を図ったうえで各教科、各学年で交流授業を行っています。南部小学校では英語専科の先生の授業を取り入れてます。
 2学期以降は、各地域を知り合うための「久住登山」・「城下町散策」など郷土学授業も行い、さらなる交流事業を行っていきます。



↑英語の授業



↑竹田中と久住中の交流授業の様子

竹田市人事行政の運営等の状況〈令和3年度〉

地方公務員法第58条の2及び「竹田市人事行政の運営等の状況の公表に関する条例」に基づき、令和3年度の竹田市人事行政の運営等の状況について公表します。

市における人事行政の運営状況の公平性・透明性の確保を図るため、市民の皆さんに公表するものです。

1. 職員の任免及び職員数に関する状況

(1) 採用と退職の状況

| 令和3年4月1日現在職員数 | 退職者 | 採用者 | 令和4年4月1日現在職員数 |
|---------------|-----|-----|---------------|
| 331人 | 19人 | 16人 | 328人 |

【職員削減の状況】令和3年…▲3人 令和2年…▲4人 平成31(令和元)年…▲11人

(2) 部門別職員数の状況

| 部 門 | 職員数(人) | | 対前年比 (人) | 部 門 | 職員数(人) | | 対前年比 (人) | | |
|--------|--------|-------|-------------|-----|---------|-------|-------------|----|----|
| | 令和3年度 | 令和4年度 | | | 令和3年度 | 令和4年度 | | | |
| 一般行政部門 | 議会 | 4 | 4 | 0 | 特別行政部門 | 教育 | 34 | 32 | ▲2 |
| | 総務 | 62 | 63 | 1 | | 警察 | 0 | 0 | 0 |
| | 税務 | 14 | 13 | ▲1 | | 消防 | 57 | 57 | 0 |
| | 民生 | 40 | 40 | 0 | | 計 | 91 | 89 | ▲2 |
| | 衛生 | 17 | 18 | 1 | 公営企業等部門 | 病院 | 0 | 0 | 0 |
| | 労働 | 1 | 1 | 0 | | 水道 | 6 | 6 | 0 |
| | 農水 | 44 | 44 | 0 | | 交通 | 0 | 0 | 0 |
| | 商工 | 9 | 8 | ▲1 | | 下水道 | 3 | 3 | 0 |
| | 土木 | 20 | 20 | 0 | | その他 | 20 | 19 | ▲1 |
| | 計 | 211 | 211 | 0 | 計 | 29 | 28 | ▲1 | |
| | | | | 合計 | 331 | 328 | ▲3 | | |

(3) 定員管理計画の状況

| 平成17年 4月1日 職員数 | 数値目標 | | | 実 績 | | |
|----------------------|---------------------|-------------|-------------|---------------------|-------------|-------------|
| | 令和3年 4月1日 職員数 | 対17年 増減数 | 対17年 増減率 | 令和4年 4月1日 職員数 | 対17年 増減数 | 対17年 増減率 |
| 522人 | 331人 | ▲191人 | ▲36.6% | 328人 | ▲194人 | ▲37.2% |

2. 職員の給与の状況

(1) 人件費の状況(令和3年度普通会計決算)

| 区 分 | 住民基本台帳人口 (令和4年3月31日) | 歳出額A | 人件費B | 職員給与費C | 人件費率 B/A | 職員給与費率 C/A |
|-------|-------------------------|------------------|-----------------|-----------------|-------------|---------------|
| 令和3年度 | 人 20,276 | 千円 20,182,013 | 千円 3,305,315 | 千円 1,895,023 | % 16.4 | % 9.4 |

※人件費には、特別職等に含まれる給与・報酬や委員報酬等を含みます。

(2) 職員の給与費の状況(令和4年度普通会計予算)

| 区 分 | 職員数A | 給与費 | | | 計B | 1人当り 給与費B/A |
|-------|----------|-----------------|---------------|---------------|-----------------|----------------|
| | | 給料 | 職員手当 | 期末・勤勉手当 | | |
| 令和4年度 | 人 327 | 千円 1,391,624 | 千円 255,799 | 千円 592,574 | 千円 2,239,997 | 千円 6,850 |

※職員手当には退職手当を含みません。

※給与費は当初予算に計上された予算額です。

※職員数は当初予算積算の基礎となった人数です。(特別職は含みません)

(3) 職員の平均給料月額及び平均年齢の状況
(令和4年4月1日現在)

| 区 分 | 平均給料月額 | 平均年齢 |
|-------|----------|-------|
| 一般行政職 | 342,100円 | 45.2歳 |

(4) 職員の初任給の状況(削減後額)
(令和4年4月1日現在)

| 区 分 | 初任給 | 採用後2年経過時 |
|-----|----------|----------|
| 大学卒 | 187,756円 | 200,194円 |
| 高校卒 | 154,125円 | 168,055円 |

※令和4年4月1日から令和5年3月31日までの間は、給料月額を階級に応じて0.5%~5.7%の減額措置を実施しています。

(5) 職員の経験年数別、学歴別平均給料月額(減額後)の状況(令和4年4月1日現在)

| 区 分 | 経験年数10年 | 経験年数15年 | 経験年数20年 |
|-----------|----------|----------|----------|
| 一般行政職 高校卒 | 228,352円 | 267,580円 | 336,362円 |

※経験年数とは、卒業後直ちに採用され引き続き勤務している場合の採用後の年数です。

(6) 級別職員数(一般行政職)の状況(令和4年4月1日現在)

| 区 分 | 1級 | 2級 | 3級 | 4級 | 5級 | 6級 | 7級 | 8級 | 計 |
|--------|-----|-----|------|------------|-------------|-------------|------------|----|-------|
| 標準職務 | 主 事 | 主 任 | 主 査 | 係 長 副主幹 | 課長補佐 主 幹 | 参 事 課長補佐 | 理 事 課 長 | — | |
| 職員数(人) | 13 | 8 | 27 | 66 | 42 | 10 | 29 | 0 | 195 |
| 構成比(%) | 6.7 | 4.1 | 13.9 | 33.8 | 21.5 | 5.1 | 14.9 | 0 | 100.0 |

(7) 職員手当の状況

① 期末・勤勉手当

(令和4年6月1日現在)

| 区 分 | 期末手当 | 勤勉手当 |
|-----------------|--------|--------|
| 6月期 | 1.20月分 | 0.95月分 |
| 12月期 | 1.20月分 | 0.95月分 |
| 役職による加算措置5%~15% | | |

② 退職手当

(令和4年4月1日現在)

| 勤続年数 | 自己都合 | 勸奨・定年 |
|-------|-----------|-------------|
| 勤続20年 | 19.6695月分 | 24.586875月分 |
| 勤続25年 | 28.0395月分 | 33.27075月分 |
| 勤続35年 | 39.7575月分 | 47.709月分 |

③ 諸手当

| 区 分 | 項 目 |
|-------------|---|
| 扶 養 手 当 | 配偶者、子ども等を扶養している場合に支給(配偶者6,500円、他6,500円~15,500円) |
| 住 居 手 当 | 借家(最高27,000円)、持家(月額2,000円)の区分で支給 ※持家手当は廃止。2024(令和6)年度まで段階的に減額(経過措置中) |
| 通 勤 手 当 | 2km以上の通勤距離に応じて支給(2,400円~23,400円) |
| 管 理 職 手 当 | 管理職に対して支給。給料月額の5%~10% |
| 時 間 外 手 当 | 正規の勤務時間を超えて勤務を命じた場合に支給 |
| 特 殊 勤 務 手 当 | 税務職員、ケースワーカー、消防職員、医師職員 |

(8) 特別職の報酬などの状況(令和4年4月1日)

| 種 類 | 区 分 | 給料月額 | 減額後給料月額 | 期末手当 |
|-----|-----|----------|----------|---------------------------------------|
| 給 料 | 市 長 | 814,000円 | 732,600円 | 6月期 1.625月 12月期 1.625月 加算措置 15% |
| | 副市長 | 653,000円 | 620,350円 | |
| | 教育長 | 585,000円 | 567,450円 | |
| 報 酬 | 議 長 | 402,000円 | —円 | |
| | 副議長 | 362,000円 | —円 | |
| | 議 員 | 340,000円 | —円 | |

※令和5年3月31日までの間は、給料月額を市長10%、副市長5%、教育長3%減額措置を実施しています。

3. 職員の勤務時間および休暇等の状況

(1) 勤務時間の状況

| 1 週間の勤務時間 | 開始時刻 | 終了時刻 | 休憩時間 | 週休日 |
|-----------|-------------|--------|--------------------|---------|
| 38.75 時間 | 午前 8 時 30 分 | 午後 5 時 | 午後 0 時 15 分～午後 1 時 | 土曜日・日曜日 |

(2) 休暇等の状況

| 種 類 | 概 要 | 取得状況 |
|---------|--|---------|
| 年次有給休暇 | 暦年により20日付与。20日を超えない範囲内の残日数を翌年に限り繰り越すことができる。 | 7.8 日/年 |
| 介 護 休 暇 | 介護を最低 2 週間以上必要とし、同一の継続する状態ごとに連続する 6 か月の期間内(無給休暇) | 0 人 |
| 育 児 休 業 | 子が 3 歳に達する日までの期間(無給休暇) | 8 人 |

※取得状況は、令和 3 年 1 月 1 日～令和 3 年 12 月 31 日の暦年での取得状況です。

※上記の休暇以外に公務災害休暇、病気休暇及び特別休暇等があります。

※育児休業は、令和 3 年度中に新たに育児休業を取得した人数です。

4. 職員の分限および懲戒処分の状況(令和 3 年度)

| 分限処分(人) | | | | | 懲戒処分(人) | | | | |
|---------|----|----|----|---|---------|----|----|----|---|
| 免職 | 降任 | 降給 | 休職 | 計 | 免職 | 停職 | 減給 | 戒告 | 計 |
| 0 | 0 | 0 | 3 | 3 | 0 | 0 | 0 | 0 | 0 |

5. 職員のサービスの状況

全ての職員は、「全体の奉仕者」として公共の利益のために勤務し、職務遂行にあたっては全力で奉仕しなければなりません。このサービスの基本原則を忠実に実行するため、地方公務員法の規定により、次の義務が課せられています。

- 法令等及び上司の命令に従う義務
- 信用失墜行為の禁止
- 秘密を守る義務
- 職務に専念する義務
- 政治的行為の制限
- 争議行為等の禁止
- 営利企業等の従事制限

6. 職員の研修の状況(令和 3 年度)

| 研修名 | 内 容 |
|---------|--|
| 職 場 研 修 | 人権教育研修、地方創生講演会、マイナンバーカード交付事業について、災害対応について、地域コミュニティ研修、地域共生社会に関わる重層的支援体制整備研修 ほか |
| 基本・職務研修 | 新採用職員研修、中堅職員研修、新任係長等研修、新任課長補佐等研修、新任課長等研修、基礎法務研修、デジタル人材育成研修、女性職員活躍推進セミナー、リスクマネジメント研修、説明力強化研修 ほか |

7. その他

(1) 公平委員会業務の状況(令和 3 年度)

① 勤務条件に関する措置の要求の状況

| 措置要求件数 | 終結件数 |
|--------|------|
| 0 | 0 |

② 不利益処分に関する不服申し立ての状況

| 不服申し立て件数 | 終結件数 |
|----------|------|
| 0 | 0 |

福利厚生事業の状況の概要〈令和3年度〉

本市では、地方公務員法第42条の厚生福利制度に基づき、職員の福利厚生事業を実施しています。人事行政運営等の状況の公表の一環として福利厚生事業の実施状況等の概要をお知らせします。

《参考》地方公共団体は、職員の保健、元気回復その他厚生に関する事項について計画を樹立し、これを実施しなければならない。〔地方公務員法第42条〕

1. 職員互助会の運営状況(令和3年度)

| 団体名 | 会員数 | 市補助金 | 公費率 | 主な事業 |
|----------|------|---------|-------|-------------|
| 竹田市職員共済会 | 338人 | 3,489千円 | 33.1% | 文化厚生事業、普及事業 |

※公費率＝公費／(公費＋会員掛金)

2. 健康管理事業の状況(令和3年度)

| 項目 | 内容 |
|--------|--|
| 定期健康診断 | 基本検査(334人) |
| 各種がん検診 | 前立腺がん(70人・50歳以上男) 乳がん(97人・女) |
| その他 | 脳疾患検査(38人・45歳50歳55歳58歳)、ピロリ菌検査(32人・30歳45歳58歳)、HCV抗体検査(29人・25歳以上10歳刻み)、胸部CT検査(38人・45歳50歳55歳58歳) |

3. 公務災害補償の状況(令和3年度)

| 加入団体 | 認定件数 | 災害の内容 |
|--------------------------|------|-------|
| 地方公務員 災害補償基金 大分県支部 | 1件 | 蜂刺傷 |

岡 総務課職員係 ☎63-1111(内線216・217)



DRUM TAO
日中韓交流フェスティバル

天空の舞台に集う日中韓スペシャルライブ

🇯🇵 🇨🇳 🇰🇷

東アジア文化都市
2022大分県

東アジア文化都市コア事業
野外劇場 TAOの丘
「天空の舞台」

開園 10:30 / 閉園 17:00

2022.10.22(土) - 23(日)

開場 11:30 (45分) <日本> DRUM TAO
開演 12:00 <中国> 中国舞劇団 (鄭宇 / 楊琴、王晶 / 二胡、陳捷 / 琵琶、姜小雅 / 古筝)
<韓国> 慶州市立新羅鼓吹隊 (サムルノリ、ソゴ(小太鼓舞))

2022.10.22(土) - 23(日)

開場 14:30 (45分) <日本> DRUM TAO
開演 15:00 <中国> 許可 / 二胡、山本 祐之介 / チェロ

キッチンカマルシェも登場！
グルメも楽しめる秋のフェスティバルです！

観劇料金：無料 (抽選)

<応募期間> 10月3日(月)11:00～10日(月)迄
※当落は10月13日(木)までお知らせします。

詳しくは左記QRコードより
お申し込みページをご確認ください ➡ 

○往復ハガキでのお申し込み
往復ハガキに住所・氏名・電話番号・参加人数
同伴の方のお名前・観覧希望のライブを下記からいずれか
1つ記入の上、下記の宛先までお送りください。

①10月22日(土) 12:00～ ②10月22日(土) 15:00～
③10月23日(日) 12:00～ ④10月23日(日) 15:00～

送先 〒878-0205 大分県竹田市久住町白丹板木 7571-2
一般財団法人 TAO文化振興財団

※10月10日(月)消印有効～当落については、13日(木)に発送いたします。
◇公演に関するお問い合わせ 一般財団法人 TAO文化振興財団
TEL.0974-76-0950 (11:00～17:00/火曜・水曜定休)



オミクロン株対応ワクチンの接種が始まります

接種の対象となる方には、接種券または予約方法のご案内を送付します。ワクチンの説明書をよくお読みになり、接種を希望する方はご予約ください。

■接種対象者について

| 年齢 | これまでの接種回数 | 接種可能時期 |
|-----------------------------|-----------|-----------------|
| 12歳以上 (18歳未満はファイザーのみ使用可) | 0 | 対象になりません |
| | 1 | |
| | 2 | 前回の接種日から5か月以上経過 |
| | 3 | |
| | 4 | |
| 11歳未満 | 対象になりません | |

10月中に接種の対象となる方は、以下のとおりです。

- ① 4回目接種券をお持ちで、4回目接種がまだお済みでない方
- ② 3回目接種券をお持ちで、3回目接種がまだお済みでない方
- ③ 12歳以上60歳未満の方で10月までに2回目接種、3回目接種から5か月以上経過している(する)方



※①、②の対象の方には、予約方法についてのお知らせ、③の対象の方には、接種券をお送りしています。

岡竹田市新型コロナワクチン接種相談窓口

対応時間 午前9時～午後5時(月曜日～金曜日 ※閉庁日を除く) ☎63-4840



新型コロナウイルス感染症に感染した方の療養期間の見直し (9月7日から適用)

| | 0日目 | 1日目 | 2日目 | 3日目 | 4日目 | 5日目 | 6日目 | 7日目 | 8日目 |
|---|------|--|-----|-----|-----|-----|-----|-----|-----|
| 有症状  | 発症日 | 7日間経過、かつ症状軽快から24時間以上経過した場合 8日目から療養解除(入院・入所している場合を除く) ※症状軽快とは、解熱剤を使用せずに解熱しており、呼吸器症状が改善傾向であること | | | | | | | 解除 |
| 無症状  | 検査陽性 | 8日目から療養解除 | | | | | | | 解除 |
| | | 5日目に検査キットで陰性を確認した場合は6日目から療養解除 | | | | | 解除 | | |

1. 有症状の場合は10日間、無症状の場合は7日間が経過するまでは感染リスクが残存することから、検温など自身による健康状態の確認や、高齢者等重症化リスクのある方との接触、感染リスクの高い行動を控えていただく等、感染予防行動を徹底してください。
2. 療養期間中の外出自粛について、有症状の場合で症状軽快から24時間経過後または無症状の場合には、外出時や人と接する際は短時間とし、移動時は公共交通機関を使わないことなど自主的な感染予防行動を徹底することを前提に、食料品等の買い出しなど必要最小限の外出を行うことは差し支えありません。
3. 感染した方だけでなく、同居のご家族等も不要不急の外出は控えていただくこととなりますので、療養期間中に日用品等が不足し困らないように、1週間程度の必要なものを備蓄しておくことと安心です。また災害時にも有効です。(厚生労働省 新型コロナウイルス感染症対策推進本部 資料より)

岡保険健康課 ☎63-4810

季節性インフルエンザ予防接種が始まりました

(インフルエンザ予防接種と新型コロナワクチン接種は同時接種が可能となりました)

インフルエンザ予防接種に係る費用を助成します

1 対象者 (年齢は接種日時点による)

| 対象 | 助成方法 |
|---|---|
| ①65歳以上の方 | ○ 県内の高齢者インフルエンザ予防接種相互乗り入れ協力医療機関 で接種する場合 医療機関の窓口で自己負担額 1,000円 をお支払いください。 |
| ②60歳以上65歳未満の方で、心臓、じん臓または呼吸器の機能に自己の身の辺の日常生活活動が極度に制限される程度の障がい有する方及びヒト免疫不全ウイルスにより免疫の機能に日常生活がほとんど不可能な程度の障がい有する方 | ○ 県外で接種する場合 費用の一部を助成します。 接種前に依頼書の発行が必要になります。 接種予定日の 10日前 までに保険健康課または各支所に申請をしてください。 ○生活保護を受給されている方 接種料は無料です。 接種する際は、社会福祉課で発行する証明書を医療機関窓口へ提出してください。 |
| ③上記に該当しない竹田市国民健康保険加入者の方 | ○ 市内の協力医療機関 で接種する場合 医療機関の窓口で自己負担額(接種料から1,000円を差し引いた額)をお支払いください。※接種料は医療機関によって異なります。 ○ 協力医療機関以外 で接種する場合 一旦、医療機関の窓口で料金を支払ってください。領収書、印鑑をご持参のうえで保険健康課または各支所で申請手続きをしてください。 |

2 助成期間 10月1日(出)～令和5年1月31日(火)まで

3 助成回数 いずれの方も助成期間内1回限り

4 市内協力医療機関 (必ず電話予約をお願いします。)

| 医療機関名 | 対象年齢 | 電話番号 | 医療機関名 | 対象年齢 | 電話番号 |
|------------|-----------|----------|-----------------------------|-------|----------|
| 伊藤医院 | 7歳以上 | ☎75-2222 | 竹田診療所 ◆ | 6歳以上 | ☎62-4014 |
| 大久保病院 ◆ | 6歳以上 | ☎64-7777 | 道全内科 ◆ | 6歳以上 | ☎63-2270 |
| 加藤内科医院 | 6歳(小学生)以上 | ☎63-2006 | 秦医院 | 13歳以上 | ☎63-2246 |
| 久住加藤医院 | 6歳(小学生)以上 | ☎76-0008 | みはらクリニック | 6歳以上 | ☎62-3850 |
| くどう循環器科・内科 | 16歳以上 | ☎63-2304 | 袖須医院 | 13歳以上 | ☎63-2016 |
| 佐藤医院 | 6歳以上 | ☎68-2005 | 竹田市立こども診療所 ◆ | — | ☎63-3838 |
| 志賀内科 ◆ | 7歳以上 | ☎63-2083 | ◆マークはおおいた子育てほっとクーポン利用可能機関です | | |

かかりつけ患者優先

| 医療機関名 | 対象年齢 | 電話番号 |
|---------|-------|----------|
| 竹田クリニック | 13歳以上 | ☎64-9000 |

入院患者及びかかりつけ患者のみ

| 医療機関名 | 対象年齢 | 電話番号 |
|-----------|------|----------|
| 竹田医師会病院 ◆ | — | ☎63-3241 |

問 インフルエンザ予防接種費用の助成については、保険健康課 ☎63-4810

おおいた子育てほっとクーポンについては、竹田市子育て世代包括支援センター「すまいる」 ☎63-4823

JR九州より感謝状

九州旅客鉄道株式会社は長年にわたり、駅の美化作業を通じて地域や列車に乗車するお客さんに親しまれる駅づくりや鉄道のイメージアップに多大な貢献をした方に感謝状を贈呈しました。

平成7(1995)年から27年間の長きにわたり、豊後萩駅で受託事業をしながら、ほぼ毎日駅構内の清掃や除草作業を行い駅の美化に寄与された鳴川咲江さん(萩・桜町栄)。また平成17(2005)年より17年の長きにわたり豊後竹田駅舎裏の花壇の手入れや駅通路脇のプランターの花の管理をほぼ毎日行い、駅の美化にご尽力いただいた衛藤頼光さん(竹田・大津留下)に贈られました。



↑駅舎裏の花壇での衛藤さん



↑豊後萩駅で活動する鳴川さん



「匿名投稿」



私が学生のころにラジオの「深夜放送」が流行っていて、ハガキや電話でよくリクエストをしていた。その際に自分の名前が全国に流れるのが恥ずかしいという人は「匿名希望」として投稿したものである。

時は流れインターネットやスマートフォンが普及し、小学生からお年寄りまで国民の大多数がSNSを活用する時代となり、ハガキや固定電話は不要となった。インターネットは大変便利な反面、デメリットも多い。代表的なものが「ネットいじめ、誹謗中傷」である。中には個人的な事柄を大勢の人が閲覧する可能性のあるネットに「匿名」で書き込むケースもある。なぜ面と向かって言わないのか？なぜ「匿名」にするのだろうか？

確かに「匿名」はプライバシーの保護上便利である。しかし発言の責任を負うべき者が特定できず、それゆえ攻撃的な言葉や罵詈雑言に発展する可能性がある。ネットは使い方を間違えると「凶器」にもなる。ネット上の誹謗中傷によって自ら命を絶った学生もいる。統計によると小中学生の「ネットいじめ」が年間2万件近くもあり、それもほとんどが「匿名」であるという。ネットに掲載する前に「これは送っても大丈夫かな？相手を傷つけないかな？」と立ち止まって考える必要がある。

自分の名前を隠して知らせず、別名を使ったりといういわゆる「匿名」はプライバシーの保護という面と、使い方によっては大きな問題を引き起こすという二面性があることをもう一度よく考え、使い方を間違えないように気をつけるべきである。

岡生涯学習課 ☎63-4817



竹田警察署からのお知らせ

夕暮れ時の交通事故防止

日没時間が早まり、薄暗くなると歩行者の確認が遅れる場合があります。ドライバーは、車のヘッドライトを点灯することにより歩行者や自転車に存在を知らせることができまので、早めのヘッドライト点灯を習慣付けましょう。

ドライバーは

- 早めにヘッドライトを点灯しましょう。
- 夕暮れ時は周囲が見えにくくなるので、スピードを抑え横断歩行者等の早期発見に努めましょう。
- 横断歩行者を「最優先に」、思いやりのある運転を心掛けましょう。

自転車利用者は

- 反射材やLEDライトを有効活用しましょう。車体側面に取り付けばさらに効果的です。
- 自転車は車道が原則、歩道は例外です。歩道通行可の歩道上では、車道寄りを徐行しましょう。また、歩行者の通行を妨げることになる場合は「一時停止」をしてください。

歩行者は

- 夕暮れ・夜間帯は、反射材やライトが自分の身を守る「お守り」です。明るい服装で靴、衣服、カバン、杖などに反射材・ライトをつけて運転者から見えやすいようにしましょう。
- 昼間と比べ、自動車の距離や速度が分かりにくくなることが多いので、横断するときや自動車とすれ違うときは特に注意をしてください。

岡竹田警察署 ☎63-2131

10月は食品ロス削減月間

～みんなで減らそう！ごみの減量化！～

家庭から出る生ごみには、期限切れや食べ残しなどが含まれています。生ごみには水分が大量に含まれており、焼却する際に大きなエネルギーが必要です。地球温暖化の抑制のためにも家庭でできる3キリ運動でごみの減量に取り組みましょう。

かんたん！3キリ運動！

| | |
|--------|-----------------------------|
| 「使いキリ」 | 食材は最後まで「使いキリ」廃棄する量を減らしましょう。 |
| 「食べキリ」 | 作った料理は「食べキリ」ましょう。 |
| 「水キリ」 | 生ごみを「水キリ」して、ごみの量を減らしましょう。 |

食品ロスを減らそう！



岡環境課 ☎63-4821

明治安田生命保険相互会社 私の地元応援募金を贈呈

8月30日、明治安田生命保険相互会社から「私の地元応援募金」が贈呈されました。

大分支社の松本定重支社長は「市民の皆さんの健康づくりや子育て等に役立てて欲しい」と挨拶。今回の募金は乳幼児健診時の空気清浄機やサーキュレーターへの購入に使われます。



緑ヶ丘中学校で出前授業

9月9日、緑ヶ丘中学校3年生(20人)を対象に国土交通省九州地方整備局佐伯河川国道事務所による出前授業が開催されました。

水道工事など具体的な事例を紹介しながら土木の大切さのお話や中九州横断道路の整備状況や竹田阿蘇道路の開通によって期待される効果などが紹介されました。

高須愛未さんは「道路が出来ることはとてもいいけど、環境に配慮し生き物等を大事にしていかなければならない」阿南里奈さんは「開通すると竹田市の魅力を知ってもらえる。観光客が増えて、少子化問題の解決の一助になれば」と感想を述べてくれました。



今年で51年目 里見奨学会 図書購入助成金贈呈



昭和46年から続く図書購入助成金贈呈式が9月1日、市役所で行われました。この取り組みは竹田市名誉市民である故里見雄二氏が創設した公益財団法人里見奨学会(里見多一理事長)が市内小中学校17校あわせて170万円を贈呈するもので、今年で51回目となります。

奨学会を代表して、里見康夫理事から、「創設者の故郷である竹田市内の子ども達が図書を親しみ、未来ある将来の一助になれば」と挨拶。

各学校では、里見文庫としてこの助成金を活用・図書を購入し、見聞を広げるさまざまな取り組みを行っています。

竹田市の魅力と歴史を題材にした 小説を新たな地域振興へ

岡藩がモデルの時代小説「はぐれ鴉」の出版記念イベントが9月4日、グランツたけたで開催されました。

時代小説はぐれ鴉は、月刊文芸誌「小説すばる」(集英社)で令和2年から2年間連載され、岡城(作中では竹田城)や下木石仏、長湯温泉のガニ湯、かぼすなど竹田市の名所や特産品などが散りばめられた本格的歴史ミステリー小説。

著者である赤神諒さんを招いて、「ご当地小説」の誕生秘話を紹介するトークセッションやサイン会などが行われました。

当日は、小説すばるの掲載の際に、題字を担当した県立竹田高等学校書道部の皆さんが出版のお祝いに花束贈呈を行い、



↑後列は竹田高校書道部の皆さん、前列左から大分県研究会榎本讓司事務局長、著者赤神諒さん、土居昌弘市長、竹田市観光ツーリズム協会工藤厚憲会長

会場には題字展も同時開催。赤神さんは、「竹田だから成立する。竹田でなければ成立しない。竹田満載の小説になっています。全国初の町おこしの取り組み、皆さんにもぜひ応援いただきたい」と語ってくれました。

ピーマンを食べて元気に過ごして JAおおいたピーマン生産部会が贈呈

8月26日、学校給食用ピーマン贈呈式が行われました。大分県農業協同組合ピーマン生産部会竹田支部吉野眞治部会長は「品種さらで色が濃く、苦みが少ないのが特徴。ビタミンCが豊富なピーマンを食べて元気に育ってもらいたい」と挨拶。

後日市内17小中学校の給食で提供されました。9月15日には、白丹小学校でやみつきピーマンとして出され、佐藤穂嶺さん(2年)は「ピーマンは大好き、きらいな人でも食べれそう、おいしかった」と笑顔で話してくれました。



↑当日の給食、おいしく食べる児童の皆さん

※新型コロナウイルス感染予防の観点から、行事が中止・延期となる場合があります。

| 木 Thu | 金 Fri | 土 Sat |
|---|---|---|
|  |  | 1 |
| 6 ・第10回竹田市農業委員会 総会 14:00～(市役所本 庁3階委員会室) | 7 | 8 ・「岡城清掃の日」岡城跡石 垣清掃ボランティア活動 8:00までに岡城跡駐車 場に集合 問まちづくり 文化財課 ☎63-4818 ・たけのこ文庫のおはなし会 15:00-15:30(竹田市立 図書館) |
| 13 | 14 ・豊肥家畜市場〔子牛〕 9:30～せり開始 (豊後豊肥家畜市場) | 15 ・第76回瀧廉太郎全日本高 等学校声楽コンクール予 選 13:00～(グランツた けた) 問生涯学習課 ☎63-4817 |
| 20 | 21 | 22 ・竹田学講座「城下町竹田 の総構え」10:00までに 城下町交流プラザに集合 ※参加費500円 問竹田創生館 ☎62-4100 |
| 27 | 28 | 29 ・第55回久住地域駅伝競走 大会 13:40～(日本一の マラソン練習コース) ・別府大学×竹田市・大学 地域連携事業10周年記念 シンポジウム 13:30～ (グランツたけた) 問まちづくり文化財課 ☎63-4818 |

10月の主な施設の休館日等

- ◎グランツたけた(毎週月曜日)
※10日(祝日)は開館します。
なお、11日火は振替休館です。
- ◎佐藤義美記念館(毎週月曜日)
※10日(祝日)は開館します。
なお、11日火は振替休館です。
- ◎竹田市歴史文化館・由学館
(毎週木曜日)
- ◎竹田温泉花水月
(毎週木曜日)
- ◎荻の里温泉(毎週月曜日)
※10日(祝日)は開館します。
なお、11日火は振替休館です。
- ◎陽目の里「名水茶屋」
(毎週水曜日)
- ◎長湯温泉療養文化館「御前湯」
(毎月第3水曜日)
- ◎長湯おんせん市場
(毎月第3水曜日)

よりそいカフェ

よりそいカフェは認知症の人やその家族、地域の住民らが気軽に交流できる場所です。

- ◎竹田
日6日・20日(木) 10:00-11:30
場みんなのいえ「カラフル」
- ◎荻
日11日・18日(火) 10:00-12:00
場荻「しらみず」
- ◎久住
日6日・20日(木) 10:00-12:00
場久住「りんどう」
- ◎直入
日7日・14日(金) 10:00-12:00
場直入「ゆのはな」
- ◎竹田北部「双城」
日7日(金)・18日(火) 13:00-15:00
場出会いの湯
- ◎竹田南部「あけぼの」
日5日(火) 10:00-12:00 場入田分館
日12日(火) 10:00-12:00 場宮砥分館
日18日(火) 10:00-12:00 場あ祖母学舎
問高齢者福祉課 ☎63-4809

納期限のお知らせ

- 10/31(月)
- ・市県民税(3期)
 - ・国民健康保険税(7期)
 - ・介護保険料(4期)
 - ・後期高齢者医療保険料(4期)

※空いているスペースは、皆さんの予定を入れてご利用ください。

| 日 Sun | 月 Mon | 火 Tue | 水 Wed | | | | | | | | | | | | | | | |
|---|--|---------------|--|----|------|----|--------|---------------|---------------|---|------------|----------|----|------------|----|-----------|---|--|
| <p>10月の行政なんでも相談 ※19日は4人の相談員で行います。</p> <table border="1"> <thead> <tr> <th>地域</th> <th>相談日</th> <th>時間</th> <th>開催場所</th> </tr> </thead> <tbody> <tr> <td>竹田</td> <td>19日(水)</td> <td rowspan="4">10:00 } 正午</td> <td>竹田市総合社会福祉センター</td> </tr> <tr> <td>荻</td> <td rowspan="3">20日 (木)</td> <td>荻公民館 幼児室</td> </tr> <tr> <td>久住</td> <td>久住支所 1階会議室</td> </tr> <tr> <td>直入</td> <td>直入支所 小会議室</td> </tr> </tbody> </table> <p>[竹田]阿南 茂 ☎67-2608 [久住]荒巻英俊 ☎76-1312 [荻]佐藤孝幸 ☎68-3510 [直入]兒玉龍明 ☎75-2426 ☎大分行政監視行政相談センター(きくみみ大分) ☎097-533-1100</p> | | 地域 | 相談日 | 時間 | 開催場所 | 竹田 | 19日(水) | 10:00 } 正午 | 竹田市総合社会福祉センター | 荻 | 20日 (木) | 荻公民館 幼児室 | 久住 | 久住支所 1階会議室 | 直入 | 直入支所 小会議室 | <p>月間・その他</p> <ul style="list-style-type: none"> ○食品ロス削減月間 ○公証週間 (10/1~7) ○全国地域安全運動 (10/11~20) ○行政相談週間 (10/18~24) ○統計の日 (10/18)  | |
| 地域 | 相談日 | 時間 | 開催場所 | | | | | | | | | | | | | | | |
| 竹田 | 19日(水) | 10:00 } 正午 | 竹田市総合社会福祉センター | | | | | | | | | | | | | | | |
| 荻 | 20日 (木) | | 荻公民館 幼児室 | | | | | | | | | | | | | | | |
| 久住 | | | 久住支所 1階会議室 | | | | | | | | | | | | | | | |
| 直入 | | | 直入支所 小会議室 | | | | | | | | | | | | | | | |
| 2 | 3 | 4 | 5 <ul style="list-style-type: none"> ・第18回竹田市交通安全市民大会 14:00~ (グランツたけた) ☎総務課 ☎63-4800 | | | | | | | | | | | | | | | |
| 9 <ul style="list-style-type: none"> ・令和4年度荻地域自治会対抗グラウンドゴルフ大会 9:00~ (荻小学校グラウンド他) | 10 スポーツの日  | 11 | 12 | | | | | | | | | | | | | | | |
| 16 <ul style="list-style-type: none"> ・第76回瀧廉太郎全日本高等学校声楽コンクール本選 11:00~ (グランツたけた) ☎生涯学習課 ☎63-4817 ・無料調停手続相談会 10:00-15:00 (エイトピアおおの) ☎竹田調停協会 ☎63-2040 | 17 | 18 | 19 <ul style="list-style-type: none"> ・年金相談 10:00-15:00 (竹田市高齢者いきいき交流センター) ☎日本年金機構大分年金事務所 ☎097-552-1211 | | | | | | | | | | | | | | | |
| 23 | 24 | 25 | 26 <ul style="list-style-type: none"> ・豊肥家畜市場〔成牛〕 9:30~せり開始 (豊後豊肥家畜市場) | | | | | | | | | | | | | | | |
| 30 | 31 | | | | | | | | | | | | | | | | | |

地区巡回健診

日 10月15日(土) 午前8時30分～10時
対 今年度まだ健診を受けていない方
場 荻福祉健康エリア
問 保険健康課 ☎63-4810

健幸運動教室

日 10月4日・11日・18日・25日(火)
場 竹田市直入B&G海洋センター体育館
日 10月7日・14日・21日・28日(金)
場 竹田市総合社会福祉センター
※両会場とも午後1時30分～2時30分
問 竹田総合インストラクター協会 ☎75-3456
(毎週月曜日は定休日)

らくらく湯んなか体操ぷろぐらむ

予約不要の湯中運動講習です。天候等で中止の場合がありますので、お問い合わせください。

日 10月3日・17日・24日・31日(月)
午後2時～3時
場 長湯温泉クアハウス **料** 600円
問 竹田市温泉利用相談室 ☎75-3688
(毎週水曜日・木曜日は定休日)

からだを知ろう会

体組成・体力測定をしてみませんか？6歳以上であればどなたでも参加できます。

日 10月16日(日) 午前10時30分～11時30分
(受付10時～10時30分)
場 竹田市直入B&G海洋センター体育館
料 無料
問 竹田市温泉利用相談室 ☎75-3688
(毎週水曜日・木曜日は定休日)

ホッ湯元気塾

先着5名・週1回・全10回の湯中運動教室です。参加を希望される方は下記までお申し込みください。

日 初回 10月18日(火) 午前10時～
場 長湯温泉クアハウス **料** 600円
申期 10月11日(火)まで
申・問 保険健康課 ☎63-1111 (内線164)

乳幼児健診・教室

◎乳児教室
日 10月12日(水) 午前9時30分～
◎5歳児健診
日 10月20日(木) 午後1時～
場 いずれも竹田市総合社会福祉センター
問 竹田市子育て世代包括支援センター「すまいる」
☎63-4823

保健師健康相談

日 10月24日(月) **場** 荻支所
日 10月27日(木) **場** 久住支所
日 10月28日(金) **場** 直入支所
※各会場ともに午後1時30分～3時
※相談日の前日まで要予約
問 保険健康課 ☎63-4810

こころの健康相談

日 10月14日・28日(金)
午後1時30分～3時30分
※相談日の前日午前中まで要予約
場 竹田市総合社会福祉センターまたは各支所
問 竹田市心の相談支援事業所 ☎63-3346

精神保健福祉相談

日 10月27日(木) 午後2時～4時
場 豊肥保健所 **料** 無料 ※要予約
申・問 豊肥保健所地域保健課 ☎0974-22-0162

S状結腸内視鏡検査

大腸がんや大腸ポリープがしやすい“直腸”と“S状結腸”を検査します。

事前説明会

日 10月12日(水) ①午前10時30分～
②午後1時30分～

場 竹田市総合社会福祉センター
対 まだ大腸がん検診を受けていない方
便潜血検査で「異常なし」の方

申期 10月14日(金)まで

検査日

日 10月24日(月)・25日(火)
場 竹田市総合社会福祉センター
料 4,400円
問 保険健康課 ☎63-4810



申込フォーム

10月の休日及び夜間の在宅当番医院

| 当番日 | 医療機関 | 電話番号 |
|-------|------------|----------|
| 1(土) | 竹田医師会病院 | ☎63-3241 |
| 2(日) | 大久保病院 | ☎64-7777 |
| 3(月) | 道全内科 | ☎63-2270 |
| 4(火) | 志賀内科 | ☎63-2083 |
| 5(水) | 竹田医師会病院 | ☎63-3241 |
| 6(木) | くどう循環器科・内科 | ☎63-2304 |
| 7(金) | 久住加藤医院 | ☎76-0008 |
| 8(土) | 大久保病院 | ☎64-7777 |
| 9(日) | 竹田医師会病院 | ☎63-3241 |
| 10(月) | 大久保病院 | ☎64-7777 |
| 11(火) | 加藤内科医院 | ☎63-2006 |
| 12(水) | 志賀内科 | ☎63-2083 |
| 13(木) | 柚須医院 | ☎63-2016 |
| 14(金) | 須小耳鼻咽喉科 | ☎63-3387 |
| 15(土) | 竹田医師会病院 | ☎63-3241 |
| 16(日) | 大久保病院 | ☎64-7777 |
| 17(月) | 道全内科 | ☎63-2270 |
| 18(火) | 志賀内科 | ☎63-2083 |
| 19(水) | 秦医院 | ☎63-2246 |
| 20(木) | 竹田診療所 | ☎62-4014 |
| 21(金) | 古島眼科 | ☎63-2407 |
| 22(土) | 大久保病院 | ☎64-7777 |
| 23(日) | 竹田医師会病院 | ☎63-3241 |
| 24(月) | 道全内科 | ☎63-2270 |
| 25(火) | 志賀内科 | ☎63-2083 |
| 26(水) | 道全内科 | ☎63-2270 |
| 27(木) | 柚須医院 | ☎63-2016 |
| 28(金) | 竹田クリニック | ☎64-9000 |
| 29(土) | 竹田医師会病院 | ☎63-3241 |
| 30(日) | 大久保病院 | ☎64-7777 |
| 31(月) | 道全内科 | ☎63-2270 |

受付時間 平日夜間 18:00~21:00 土曜日 13:00~21:00
日曜、祝日 9:00~21:00

注意事項

- ・かかりつけの病院がある場合は、できるだけそで診てもらうようお願いいたします。
 - ・当番医院は、やむを得ず変更される場合があります。必ず事前に症状などを電話で連絡したうえで受診してください。
 - ・症状が重い場合は救急車を呼んでください。
 - ・原則として小学生以下の小児救急に関しては、小児科外来休日当番医院を受診してください。
- ※当番医院の情報については、変更になる場合があります。最新の情報は、ケーブルテレビのデータ放送「休日当番医」をご覧ください。竹田市消防署(☎63-0119)でも確認できます。

小児科外来休日当番医院

| 当番日 | 医療機関 |
|----------|-----------------------------|
| 10/1(土) | みやわき小児科・三重東クリニック・竹田市立こども診療所 |
| 10/2(日) | 豊後大野市民病院 |
| 10/8(土) | みやわき小児科・三重東クリニック・竹田市立こども診療所 |
| 10/9(日) | 豊後大野市民病院 |
| 10/10(月) | 豊後大野市民病院 |
| 10/15(土) | みやわき小児科・三重東クリニック・竹田市立こども診療所 |
| 10/16(日) | 豊後大野市民病院 |
| 10/22(土) | みやわき小児科・三重東クリニック・竹田市立こども診療所 |
| 10/23(日) | 豊後大野市民病院 |
| 10/29(土) | みやわき小児科・三重東クリニック・竹田市立こども診療所 |
| 10/30(日) | みやわき小児科 |
| 11/3(木) | 豊後大野市民病院 |
| 11/5(土) | みやわき小児科・三重東クリニック・竹田市立こども診療所 |
| 11/6(日) | 豊後大野市民病院 |

☎豊後大野市民病院 ☎0974-42-3121
☎みやわき小児科 ☎0974-24-0230
☎三重東クリニック ☎0974-22-6333
☎竹田市立こども診療所 ☎63-3838

受付時間 医療機関によって異なりますので、あらかじめ医療機関に電話等でお問い合わせください。
診療時間 9:00~12:00

※院外薬局が休みの場合には、あらかじめ用意された約束処方となる場合がありますので、ご了承ください。
※当番医療機関については、やむを得ず変更になる場合があります。
※毎月の当番表については、各医療機関の院内に掲示するほか、「おおいた医療情報ほっとネット」で公開しています。
https://iryjo-joho.pref.oita.jp/srh_toban.html

歯科休日当番医院

| 当番日 | 医療機関 | 電話番号 |
|----------|--------------------|---------------|
| 10/2(日) | 竹田市荻町歯科診療所(荻町馬場) | ☎0974-68-3263 |
| 10/9(日) | 第一歯科大塚(三重町市場) | ☎0974-22-6377 |
| 10/10(月) | まつもと歯科クリニック(竹田市玉来) | ☎0974-62-2400 |
| 10/16(日) | 市場のはいしゃさん(三重町市場) | ☎0974-22-1455 |
| 10/23(日) | 久住加藤医院歯科診療部(久住町久住) | ☎0974-76-0008 |
| 10/30(日) | 羽田歯科医院(三重町赤嶺) | ☎0974-22-0317 |
| 11/3(木) | 長湯ごとう歯科(直入町長湯) | ☎0974-75-3001 |
| 11/6(日) | 久保歯科医院(大野町田中) | ☎0974-34-2577 |
| 11/13(日) | 竹田市荻町歯科診療所(荻町馬場) | ☎0974-68-3263 |

診療時間

9:00~12:00
(受付11:30まで)
※当番医の情報については、大分県歯科医師会のホームページでも確認することができます。



サルコペニアとは

最近、サルコペニアという言葉が耳にする機会が多いのではないのでしょうか?なんだか楽しげな言葉の響きですが、決して楽しいものではありません。

ギリシャ語で「サルコ」は筋肉、「ペニア」は喪失を表します。サルコペニアとは、骨格筋の萎縮・筋力の低下・身体機能の低下などの状態にあることをいいます。サルコペニア(の状態)にあると、転倒・骨折・寝たきりや要介護状態などを起こしやすくなります。健康寿命を伸ばすために、十分な栄養の摂取や体力維持・筋力増加のための運動をして予防することが重要です。

セルフチェック

転ばないように注意して行ってください。

①指輪つかテスト

ふくらはぎの一番太い部分を、両手の親指と人差し指で作った輪で囲んでみましよう。隙間が大きいほどサルコペニアの可能性が高いです。

②片脚立位

片足を床から5センチ上げ、立っている時間を測ります。片側で8秒未満であると、筋力が低下している可能性が高い状態です。

③5回立ち座りテスト方法
足を肩幅に広げ椅子に座り、両腕を胸の前で組みます。できるだけ速く、立ったり座ったりを繰り返して、5往復にかかった時間を測定します。12秒以上かかった場合、サルコペニアの可能性が高いと言われています。

予防①運動

予防には適度な運動が必要です。無理なくできるラジオ体操やウォーキング(軽く息が弾む程度)また筋力トレーニングも有効です。サルコペニア予防においては、特に太ももの前側やお尻の筋肉を鍛えることが大切で、ハーフスクワットや腿上げ運動など厚生労働省のホームページにも色々な運動が紹介されています。自分にあつたものを選び無理のない範囲で継続してみてください。

予防②栄養

骨格筋量、筋力、身体機能は、たんぱく質の摂取量に深く関係しているため、たんぱく質の摂取はサルコペニア予防に重要です。たんぱく質とエネルギーの摂取を行い、栄養バランスの取れた食事を心がけましょう。

昨今、新型コロナウイルス感染症拡大防止のため、長い間の自粛生活により活動性が低下し、筋力量が落ちてサルコペニアに至る方も少なくありません。「運動」と「栄養」が予防のためのキーワードです。豊かな生活を送るためにも心がけてみてください。

☎竹田医師会病院リハビリテーション科
63-3241

大分県交通事故巡回相談

日 10月27日(木) 午前10時～午後3時

場 豊肥振興局 **料** 無料 ※要予約

申・問 豊肥振興局 ☎63-1171

大分公証人合同役場出張無料相談会

相続争いを防ぐための遺言や、将来認知症になったときに自己の財産の管理や身上監護をしてくれる後見人を自ら指定する任意後見契約など、自己や家族の生活を守ってくれる公正証書の作成について、無料相談会を開催しています。

日 10月1日(土)・11月5日(土) 午前10時～正午

場 竹田市総合社会福祉センター ※予約制

申・問 大分公証人合同役場 ☎097-535-0888

水産加工食品の製造には許可が必要です！

食品衛生法の改正により、うるか、魚介類の干物、ちりめんなどの水産加工食品の製造には水産製品製造業の許可が必要になりました。

令和3年6月1日時点で営業していた方は令和6年5月末までに許可の取得が必要です。令和3年6月1日以降に新たに営業を開始する場合は、業務開始時に許可が必要です。詳細については下記までお問い合わせください。

問 豊肥保健所衛生課 ☎0974-22-0162

甲種防火管理再講習

日 12月14日(水)

場 J:COMホルトホール大分

料 7,000円 **定** 45人

受付期間 11月2日(水)～9日(水)

※右記の申込フォームをご確認ください。

申・問 (一財)日本防火・防災協会

☎03-6263-9903



申込フォーム

マイナンバーカード申請等の 臨時窓口を開設します



マイナンバーカード申請に関する手続きのほか、カードの交付及び電子証明書・カードの更新、マイナポイントの申込手続きについて下記の日程で受け付けます。

日 10月9日・23日(日) 午前9時～正午

場 本庁1階市民課

※支所では受け付けできません。

問 市民課市民係 ☎63-4804

マイナンバーカード出張申請を 行っています



マイナンバーカードの申請及びマイナポイントの申請等手続きを市内各地に出向き行っています。事業所や団体等にお伺いしますのでお申し出ください。申請写真の撮影は無料で行います。詳細については市公式ホームページをご覧ください。※マイナンバーカードの受け取りは、本庁市民課のみになります。

問 市民課市民係 ☎63-4804

インボイス制度説明会・登録申請相談会 を開催します

令和5年10月1日から消費税の仕入税額控除の方式として「適格請求書(インボイス)等保存方式」が導入されることに伴い、適格請求書発行事業者の登録申請の受け付けを行っています。税務署では、「インボイス制度の概要に関する説明会」及び「登録申請の手続に関する相談会」を開催します。

日 10月27日(木) 午前10時～12時

午後2時～4時

場 竹田税務署1階会議室

定 各10人 **申期** 10月20日(木) 午後5時まで

申・問 竹田税務署調査部門 ☎63-3142

特定計量器検定のお知らせ

はかり(計量器)を、商品の販売、農水産物の出荷・販売、薬の調剤、健康診断、診療等に使用されている方は、2年ごとに県知事が行う定期検査を受けなければなりません。

また取引・証明に使用するはかりを新規に購入された方などで、今まで検査を受けたことのない方、取引・証明への使用を廃止された方はお知らせください。

日 10月17日(月) 直入公民館

18日(火) 久住公民館

19日(水) 荻公民館

※17~19日は午前10時30分~正午、午後1時~3時

20日(木) 市役所本庁舎裏側車庫等

21日(金) 市役所本庁舎裏側車庫等

※20・21日は午前10時~正午、午後1時~3時

問 商工観光課 ☎63-4807

大分県美術協会書道部 巡回展

期 11月11日(金)~13日(日) 午前9時~午後5時

※11日は午後1時から、13日は午後3時まで

場 竹田市歴史文化館・由学館 料 無料

問 大分県美術協会書道部会竹田大野支部

☎0974-37-2908(井野元)

居住支援セミナー&空き家所有者向け無料相談会

日 10月19日(水)

○セミナー 午後2時~

講師 松尾 実氏

(訪問看護ステーション併設不動産経営)

○相談会 午後4時30分~

※相談会は事前予約が必要です。

場 グランツたけた 料 無料

問 竹田市居住支援協議会事務局(たけたねっと)

☎63-2723

市営・県営住宅の入居者を随時募集中!!

募集住宅、入居資格及び入居条件など、詳しくは下記までお問い合わせください。

問 (市営住宅) 竹田市住宅管理センター

☎63-4400

竹田市営住宅

検索

(県営住宅) 豊後大野・公営住宅管理センター

☎0974-22-1740

樹木の剪定技能講習の受講生募集

日 10月20日(木) 午前10時~午後3時

10月21日(金) 午前10時~午後3時30分

場 豊後大野市大原総合体育館研修室1

対 60歳以上で、シルバー人材センターの新規会員として就業を目指す方

申期 10月12日(水)まで 定 10人 料 無料

問 公益社団法人豊肥地域シルバー人材センター
竹田支所 ☎62-3777

豊肥地区福祉のしごと就職フェア ~合同事業所説明会~

福祉の仕事を目指す方の就職活動を応援します。福祉事業所の採用担当者から直接話を聞けるチャンスです。

日 10月15日(土) 午後1時~3時

場 エイトピアおおの 料 無料

内容 就職面談、各種相談(資格取得、職業訓練)

問 大分県福祉人材センター ☎097-552-7000

大分県最低賃金額を854円に改定

大分県(地域別)最低賃金額を本年10月5日から、現行の822円から**[854円]**に改定します。この最低賃金額は、大分県内で雇用されるすべての労働者に適用されます。

問 大分労働局労働基準部賃金室

☎097-536-3215

大分行政書士会豊肥支部無料相談会

日 10月21日(金) 午前10時～午後3時
場 竹田市高齢者いきいき交流センター **料** 無料
問 大分県行政書士会豊肥支部
☎070-4743-2990(春野)

「チーム大分ジュニアアスリート発掘事業」 めざせ!未来のオリンピック!7期生募集



対 小学校6年生
募集期間 各会場の開催日1週間前まで 県HP
日 ①11月26日(土) 別府会場(別府市民体育館)
②11月27日(日) 大分会場
(サイクルショップコダマ大洲アリーナ)
③12月10日(土) 大分会場
(サイクルショップコダマ大洲アリーナ)
④12月17日(土) 佐伯会場(佐伯市総合体育館)
⑤12月18日(日) 中津会場(中津東体育館)
問 大分県競技力向上対策本部 ☎097-506-5642

令和5年 竹田市二十歳の集いを開催します

日 令和5年1月8日(日) 午後1時～
場 グランツたけた
対 平成14年4月2日～平成15年4月1日まで
に生まれた方で市内在住及び市内中学校を卒業し
学業や就職等で市外に在住されている方
問 生涯学習課 ☎63-4817

「健康とくらしの調査」へのご協力依頼

令和5年度に予定している「第9期竹田市介護保険事業計画」の策定に先立ち、65歳以上の市民の方を対象に「健康とくらしの調査」をアンケート方式により実施します。11月上旬に調査対象となった市民の方に調査票を送付しますので、調査へのご理解とご協力をお願いします。
※一般社団法人新情報センターから発送されます。
問 高齢者福祉課介護保険係 ☎63-4809

令和5年度 大分県立盲学校幼稚部 入学者募集

【募集対象】

- 両眼の視力がおおむね0.3未満、または視力以外の視機能障がいが高度な幼児で、拡大鏡等の使用によっても文字等の視覚による認識が困難な幼児
- 視覚障がいを主たる障がいとし、他の障がいを併せ有する幼児
- 知的障がいを主たる障がいとし、視覚障がいを併せ有する幼児

【出願関係書類の交付】

令和5年1月4日(水)から大分県立盲学校事務室において交付します。

【出願受付期間】

令和5年1月4日(水)～13日(金)
午前9時～午後4時 ※土日祝祭日は除く

【入学希望者面談期間】

令和5年1月16日(月)～19日(木) 午後3時～4時
問 大分県立盲学校 ☎097-532-2638

果樹振興支援事業補助金

竹田市わかば公社と連携し、果樹栽培に取り組む農家の皆さんを支援します。

補助要件

- 竹田市民であること
- 竹田市アンテナショップ出荷協議会果樹研究会会員もしくは同研究会新規入会者であること
- 竹田市が推奨するくだものであること。

内容

竹田市わかば公社で購入した苗木や肥料に係る経費

補助率 6分の5以内

※詳細については右記ホームページをご覧ください。

問 農政課営農係 ☎63-4805



市公式HP

地元で働いてみませんか？(9月14日現在)

ふるさと求人情報

[フルタイム]

| | | | |
|----|-------------|----|-------------|
| 1 | 自動車修理士 | 1人 | 15~23万円 |
| 2 | 水道事務業務スタッフ | 1人 | 17~19万円 |
| 3 | 総務係 | 1人 | 15.6万円 |
| 4 | バス運転手 | 2人 | 15.6万円 |
| 5 | 総務・経理事務 | 1人 | 14.7~18.4万円 |
| 6 | 菓子販売員 | 1人 | 14.3万円 |
| 7 | 生コンクリート品質管理 | 1人 | 16.5~19.5万円 |
| 8 | 管理栄養士 | 1人 | 16.5~18.9万円 |
| 9 | 支援員 | 1人 | 14.4万円 |
| 10 | 理学療法士 | 1人 | 22~24.6万円 |
| 11 | 大型生コン運転手 | 1人 | 19.8万円 |
| 12 | 高等学校教員 | 1人 | 17.7~29.7万円 |

[パート](時給)

| | | | |
|----|----------------|----|--------------|
| 13 | 保育士または作業療法士 | 1人 | 950~1,000円 |
| 14 | 施設整備 | 1人 | 900円 |
| 15 | 一般作業員 | 1人 | 1,200~1,400円 |
| 16 | カフェスタッフ | 2人 | 900~950円 |
| 17 | 清掃・接客 | 1人 | 850~1,000円 |
| 18 | フロント兼レストランスタッフ | 1人 | 1,000~1,500円 |
| 19 | 洗浄 | 1人 | 1,000円 |
| 20 | 調剤薬局事務員 | 1人 | 830~900円 |
| 21 | 製造スタッフ | 2人 | 890円 |
| 22 | 店舗スタッフ | 2人 | 875~1,050円 |
| 23 | 食肉加工品製造 | 1人 | 850~900円 |
| 24 | 配送員 | 1人 | 900~1,000円 |

※この求人情報には、掲載後の採用・内定などで取り消された求人や求人内容が変更された求人もありますのでご了承ください。

問 竹田市ふるさとハローワーク ☎63-1101

10月1日は「浄化槽の日」です

浄化槽は微生物(バクテリア)の働きを利用して汚水を浄化する装置です。下記の3項目は法律で義務付けられていますので、正しい維持管理をお願いします。

1. 定期的な保守点検

市内点検業者:竹田衛生社、古森浄化槽センター等

2. 年1回以上の清掃

市内清掃業者:竹田衛生社

3. 年1回の法定検査

県内検査機関:大分県環境管理協会

☎097-567-1855

※詳細については下記にお問い合わせください。

問 上下水道課生活排水係 ☎63-1111(内線181、185)

クリーニング・オフはメールでもできます

契約後でも決められた期間内であれば無条件で契約を解除できる制度がクリーニング・オフです。本年6月からはメールでもできるようになりました。通知内容と発信日は保存しておきましょう。

※クリーニング・オフは訪問販売や電話勧誘販売など一定の取引に限られます。(通信販売はクリーニング・オフできません)

問 市民課(竹田市消費生活センター)

☎63-4834(平日の午前8時30分~午後5時)

大分県消費生活・男女共同参画プラザ(アイネス)

☎097-534-0999

国民年金保険料の追納制度をご存じですか

免除や猶予の承認を受けた期間の国民年金保険料を追納(後から納付)することにより、老齢基礎年金の年金額を増やすことができます。また、追納した国民年金保険料は社会保険料控除の対象となり、所得税・住民税が軽減されます。

お申し込み後、厚生労働大臣の承認を受けたうえで納付書をお渡ししますので、その納付書でお支払いください。口座振替並びにクレジット納付はできません。

【注意事項】

(1) 追納ができるのは追納が承認された月の前10年以内の免除期間に限られています。

(2) 保険料の免除もしくは納付猶予を受けた期間の翌年度から起算して、3年度目以降に保険料を追納する場合には、加算額が上乘せされます。

問 大分年金事務所国民年金課 ☎097-552-1211

土地・家屋の異動をお知らせください

固定資産税は、毎年1月1日時点での土地・家屋・償却資産の所有者(登記があるものは登記名義人)にかかります。土地・家屋を年の途中で売買した場合、その年の12月末までに所有権移転の登記手続きがなされない場合は、前所有者に翌年度の固定資産税がかかります。異動があった場合は、速やかにご連絡をお願いします。

○土地の異動

・利用状況が変わった場合

・耕作をしなくなって何年も経過している農地がある場合

○家屋の異動

・新築または増築した場合

・一部または全部を取り壊した場合

・未登記の家屋を売買・贈与・相続等した場合

※法務局にて登記手続きをされた方は連絡する必要はありません。

問 税務課資産係 ☎63-4803

おあなたのご縁を応援！
OITAえんむす部
出会いサポートセンター

AIマッチングシステム導入！
※2022年12月

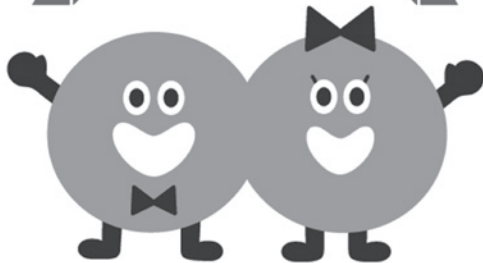

“OITAえんむす部 出会いサポートセンター”は
大分県が行う結婚応援プロジェクトです！

良い人がいれば結婚したい…
 でも出会いの機会がない…

**結婚を希望する
 皆さん、必見です！**

「OITAえんむす部 出会いサポートセンター」は大分県が支援するサービスなので、安心して利用できます。会員制による1対1のお見合いや、会員向けセミナーの開催など、さまざまな出会いの場を提供しています。これまでに125組の夫婦が誕生しました！！

登録できる方

- ♥20歳以上、概ね40代までの結婚を希望する方
 - ♥大分県内にお住まいの方、または県外にお住まいで、大分県への移住等の意向がある方
 - ♥スマートフォン、パソコン等によるインターネット接続やメール使用ができること
- ※詳しくは、「OITAえんむす部 出会いサポートセンター 会員規約」をご確認ください。

入会登録料

10,000円（有効期間：登録日より2年間）



←まずは公式ホームページをご覧ください。
 ご自宅からでも登録が可能です！
<https://oita-enmusubu.com/>

OITAえんむす部 出会いサポートセンター

大分市高砂町2番50号OASISひろば21(3F)

☎097-578-7777 火曜・水曜定休

▶平日・土曜 13:00-20:00

▶日曜・祝日 11:00-18:00



**成婚者さんの
 体験談・メッセージ**



ご成婚まで7カ月

自分で動かないと何も始まりません。悩んでいる暇があったらとにかく行動して、まずは会うことから。

👤 (日出町・30代)

お見合いは堅苦しい、恋愛じゃないみたいな先入観がありましたが、実際は出会うきっかけがえんむす部ただただで、普通に恋愛をしていました。

👤 (別府市・30代)

ご成婚まで8カ月

会話や次にどうするかなどで困った時に彼女からも話してくれたり、提案してくれた時にとても助かりました。

👤 (宇佐市・30代)

女性でも受け身にならず、まずは一歩踏み出して検索に行くことが大切だなと思います。

👤 (大分市・20代)

ご成婚まで6カ月

積極的に行動してください。

👤 (大分市・20代)

お互い「結婚したい」気持ちがあって、しっかり話し合いができる関係でした。自己PRはしっかり書いておいた方がお見合いでは話しやすいです♪

👤 (大分市・20代)

ご成婚まで18カ月

行動あるのみ！ダメで元々！当たって砕けるのみ！

👤 (大分市・30代)

無理して私に合わせてくれるやさしさと明るさに、1日目で結婚したいと思いました。

👤 (竹田市・30代)

ご成婚まで9カ月

公園で手作りのお弁当を食べ、日向ぼっこをしながら、ゆったりとした時間が流れる中で、プロポーズしました。

👤 (日田市・40代)

初めて会った時から話が合い、彼には何でも話せ、共感できることが多かったです。ダメかも…と思った時こそ、出会う気がします。

👤 (玖珠町・40代)

図書館へ 行こう！ 10月号

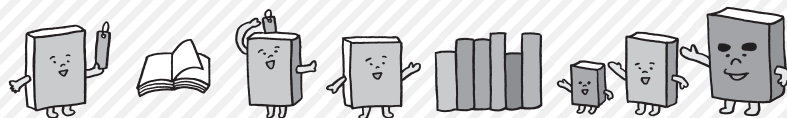

10月、神無月となりました。この時期になるとどこからともなく香る金木犀ですが、お酒やお茶など、食用として楽しむこともあるそうです。可憐な花を摘むのは惜しい気もしますが、一度は試してみたいものです。図書館の青空ひろばにも金木犀が植えられています。どこか切ない香りや見た目を楽しみながら、秋の読書はいかがでしょう？

今月の読み聞かせ

| | | |
|--------------|-----------|-----------------------|
| おはなしひろば | 毎週火曜日 | 10:30~11:00 |
| おはなしルーム | 竹田幼稚園 | 10月 7日(金) 14:00~14:30 |
| | 南部幼稚園 | 10月13日(木) 14:00~14:30 |
| たけのこ文庫のおはなし会 | 10月 8日(出) | 15:00~15:30 |

開館のご案内

- 竹田市立図書館(TEL&FAX 63-1048)**
開館時間 午前10時~午後6時/休館日 月曜日・第4金曜日
- 荻駅交流館図書室(TEL&FAX 68-2200)**
開館時間 午前10時~午後6時/休館日 土・日・祝日等
- 久住図書室(TEL 76-0717 / FAX 76-0724)**
- 直入図書室(TEL 75-2211 / FAX 75-2217)**
開館時間 午前8時30分~午後5時/休館日 土・日・祝日等

新刊のご案内

【一般書】

- 最後の鑑定人 [KADOKAWA] 岩井 圭也
- 号外！幕末かわら版 [角川春樹事務所] 土橋 章宏
- スマホになじんでおりません [文藝春秋] 群 ようこ
- 蹴れ、彦五郎 [祥伝社] 今村 翔吾
- 瓢箪から人生 [小学館] 夏井 いつき
- 終止符のない人生 [幻冬舎] 反田 恭平
- ストレス脳 [新潮社] アンデシュ・ハンセン
- 孤独の哲学-「生きる勇氣」を持つために- [中央公論新社] 岸見 一郎
- 自分を整える-手放して幸せになる40のこと- [マガジンハウス] 永松 茂久
- 世界珍食紀行 [文藝春秋] 山田 七絵

【児童書】

- 妖怪コンビニ-店長はイケメンねこ！- [あすなる書房] 令丈 ヒロ子 作/トミイ マサコ 絵
 - 消えた図書室 [学研プラス] 西村 友里 作/大庭 賢哉 絵
 - ロドリゴ・ラウバインと従者クニルプス [小学館] ミハエル・エンゲ、ヴィーラント・フロイント 作/junaida 絵
 - ほんとうは「よわい恐竜」じゃなくても、けんめいに生きて古生物- [KADOKAWA] 土屋 健 著/林 昭次 監修/ACTOW イラスト
 - 今日から使える！宿題のもやもやスッキリ術-5分でカイケツ道場- [実務教育出版] 熱海 康太 著/うのき マンガ
 - 漢字が日本語になるまで-音読み・訓読みはなぜ生まれたのか？- [筑摩書房] 円満字 二郎
 - さんぽっぽ [パイインターナショナル] たなか しん
 - めをさせ [絵本館] 五味 太郎
 - トイレトイレ [小学館] 西村 敏雄
 - のんびりやのコアラ [トゥーヴァージズ] レイチェル・ブライト 文/ジム・フィールド 絵
- 他 300 冊ほど入りました。



「財布は踊る」

原田 ひ香 新潮社

一般書



専業主婦の葉月みづほは夫と息子の3人暮らし。彼女はとある夢を実現するため毎月2万円の貯金をしていた。2年以上も新しい服を買わず、食費を削り、節約を重ねてみづほはようやく夢を実現させる。しかし喜びもつかの間、夫のクレジットカードの請求書に違和感を感じ始め……。『三千円の使い方』の著者が送る「今より少し、お金がほしい」人々の切実な想いと希望を描く傑作小説。

児童書

「日向丘中学校カウンセラー室 2 十人十色、1匹?色の文化祭」

まはら 三桃 文/めばち 装画 アリス館

今日は日向丘中学校の文化祭。綾さんもカウンセラー室を閉めて、ステージや展示を見学するつもりでいる。部屋を出ようとする、舞台上がるのが怖いという相談者の女子がやってきて……。スクールカウンセラー・綾さんと、悩みをかかえた生徒たちのドタバタの文化祭、開演！心あたたまる連作短編集。



「神社焼き討ち-狙われた聖域・神々・本尊-」

郷土の本

植田 誠 戎光祥出版



宗教の時代であった日本の中世社会において、なぜ神社焼き討ちが行われたのか？信長の延暦寺焼き討ちなど、全国各地の事例を、生身の中世人の心性・葛藤に寄り添うように分析する。

「剣太の風」 空羽ファティマ 文/海扉アラジン 切り絵 朝日印刷工業

2009年8月に竹田高校の剣道部の練習中に熱中症で亡くなった工藤剣太さんのご遺族と、絵本作家の空羽ファティマさんによる絵本。剣太さんの弟を含む剣道部員の証言を基にした、亡くなるまでの状況、出版当時(2018年)までの遺族の苦悩や怒り、覚悟が綴られています。痛ましい出来事から多く子どもたちが守られることを信じ、活動を続けるご遺族の想いをぜひ手に取ってみてください。



読み聞かせにおすすめの1冊

「かえりみち」

ブリッタ・テックントラップ
ひさかたチャイルド

おおきなハリネズミとちいさなハリネズミ。ふたりはいえにかえるところです。ちいさなハリネズミがいきました。「ねえねえ、ちょっとまって」そういうたぐいにおおきなハリネズミは、そばによりそっていっしょにながめます。ゆっくり歩く帰り道に会う、夜へと向かう特別な時間を描き、ページごとに変わる色調と、やさしい言葉で語られる心安らぐお話です。



荻地域での開催決定 南紫音[地域コンサート]

10/18*

実力派ヴァイオリニスト南紫音(みなみしおん)が、本格的な演奏と親しみやすいトークとともにお送りする60分のミニコンサートです。

日 時 10月18日(火) 17:30開場 18:00開演
会 場 荻福祉健康エリア
出 演 南紫音(ヴァイオリン)、江沢茂敏(ピアノ)
入 場 料 一般500円、高校生以下無料(全席自由/税込)
※高校生以下無料もチケットは必要です。
※未就学児もご鑑賞できます。



©Shuichi Tsunoda

GWS(グランツ・ワークショップ)参加者募集中!

第6回“神楽” 観るだけでなく、動いてみよう! こども神楽体験&鑑賞会

10/23日

荻町こども神楽の奥村英一さんや子どもたちを招き、神楽体験ワークショップを開催します。子どもも大人も、改めて神楽の歴史や動きを知り、実際に体験してみよう!



日 時 10月23日(日) 14:00~16:00
講 師 奥村英一(荻町こども神楽指導) 会 場 廉太郎ホール
対 象 どなたでも 定 員 20人 ※客席での鑑賞も可(事前申込み不要)

アルプス音楽団コンサート

11/19土

アルプスの世界へようこそ! 雄大な自然の中で育まれた、陽気で楽しいポルカやダンス、ヨーデル。竹田にアルプスホルンがこだまする♪



日 時 11月19日(土) 13:15開場 14:00開演
料 金 一般2,000円、高校生以下1,000円
主 催 アルプス音楽団

コロ・フェスタ2022 in たけた 街角コンサート開催!

11/5土

日本全国から竹田にやってくる合唱団の歌声を、お楽しみに。
日 時 11月5日(土) 14:00~15:00
市内2カ所同時開催。城下町交流プラザ、歴史文化館由学館 入場無料。
詳しくは、コロ・フェスタのチラシをご確認ください。

◆ チケット発売情報 ◆

チケット
発売中!

DRUM TAO 30周年記念特別公演「KISEKI」

DRUM TAO 結成30年、本拠地竹田からの幕開けライブ、チケット発売中! 良席はお早めに。



日 時 2023年1月4日(火) 16:30開場 18:00開演
17:00~鏡開きイベント
会 場 廉太郎ホール
入 場 料 一般6,000円、竹田市民価格5,000円、3階席特別4,000円

10/1(土)より
整理券配布

3年ぶりの開催決定!

耕す里の神楽研修舞

市内11の神楽座より選りすぐられた、珠玉の舞を披露します。ゲストには、ひろしま神楽グランプリ13年連続優勝を誇る新舞の名手、横田神楽団(広島県安芸高田市)が竹田に初登場!



日 時 11月20日(日) 10:00~
会 場 廉太郎ホール 入 場 料 無料

チケット
発売
10/16
(日)

グランツ音楽館 Vol.2

『南紫音ヴァイオリン・リサイタル』

日 時 12月18日(日) 13:30開場 14:00開演
会 場 廉太郎ホール 出 演 南紫音(ヴァイオリン)、秋元孝介(ピアノ)
入 場 料 一般3,000円、高校生以下1,000円(全席指定/税込) ※未就学児入場不可
チケット発売 10月16日(日) 10:00~

【共催】 TAKETA 室内オーケストラ九州

チケット
販売中!

室内楽コンサート Rentaro spirits ~竹田のアーティストとともに~

日 時 11月26日(土) 13:30開場 14:00開演
会 場 キナーレ 入 場 料 一般2,000円、U-25 1,000円
主 催 一般社団法人九州シティフィルハーモニー協会

お問い合わせ

グランツたけた ☎63-4837
ホームページ <https://www.city.taketa.oita.jp/glanz/>

まるごと博物館 202

「洞穴を出ると、再び熱心に布教に従事した。ブルドリノ師が伝道に従事した地方、即ちシンガの殿の一人は神父の居所を知りながら眼を閉じていた。」と日本切支丹宗門史(レオン・パジェス著)にある。シンガは岡城のある竹田の地域を、殿のある一人は岡藩の家老古田重治と推察され、居所も洞穴に近い殿町にある。

重治は慶長20(1615)年4歳で家督相続、父重直が古田織部の孫であるため、徳川家康の命で元和8(1622)年まで約7年間京都に留置されていた。寛永18(1641)年に藤兵衛重治となり中川姓を頂き、岡藩での重い役割を担っている。

明暦2(1656)年犬飼港の開港、同3年に江戸城が振袖大火で類焼し、岡藩は見舞いとして銀320貫、竹6千本を献上している。

同4年江戸城本丸の石垣普請で6百人を引き連れ上京し、万治元(1658)年8月に完工し、幕府より賞され

宣教師は洞穴に? 岡藩家老古田重治

ている。寛文11(1671)年切支丹像数10体を長崎奉行に返却している。

「宗門史」によると元和6(1620)年中川久盛は、キリシタン弾圧を強化し探索を厳しくしているが、信者が領内から逃亡し、人口減少することを恐れ、弾圧を緩めたとある。それで洞穴に隠れていたブルドリノはそこを出て、岡藩家老古田重治(ヨハネ・ディダコ)の元に宿泊している。キリシタンに理解を示していた古田織部の子孫であることから、幼い時期に洗礼を受けた可能性は、それとも…。

久盛の元和期(1615~1624)は完全に鎖国政策が施行される前で、九州の辺地までキリシタン政策が徹底していなかったと推察され、重治の宣教師への対応が理解できる。

貞享4(1687)年に嫡子重武に家督相続をさせ隠居。元禄11(1698)年83歳で没している。

(広田 敦)

参考資料 中川氏御年譜

第18回歳末助け合いチャリティーショー出演者募集 !!

〈開催日時〉 12月3日(土) 午前の部 10:00～12:00 午後の部 14:00～16:00

〈開催場所〉 グランツたけた

〈申込期間〉 10月28日(金)まで

〈出演時間〉 寸劇15分以内、和太鼓・神楽・ブラスバンドは10分以内、その他は5分以内(カラオケ不可)



● **出演資格** ・市内に活動拠点がある団体・グループまたは個人に限りませんが、**出演者は原則市内に居住している方に限る**

- ・危険を伴う内容、公序良俗に反するものでないこと
- ・団体出演は1団体1演目とし、指導免許を有する方が必ず出演していること
- ・複数の団体(会派)に所属されていても、出演は1回のみ

※出演者の諸経費、出演料、交通費、出演に必要な諸経費及び物品などは、すべて出演者側で負担をお願いします。
※新型コロナウイルス感染の状況により中止となる場合があります。

申・問 竹田市社会福祉協議会地域福祉課 ☎63-1544

竹田市社会福祉協議会各支所 荻 ☎68-3050 久住 ☎64-3823 直入 ☎75-2216

さとうよしみ竹田童謡祭等開催のお知らせ

日 11月3日(木・祝)

第1部 午後3時30分～

第34回「佐藤義美賞」竹田童謡作詩コンクール表彰式

第2部 午後4時30分～

第34回さとうよしみ竹田童謡祭「TAKETA室内オーケストラ九州」メンバーによる童謡コンサート

場 グランツたけた 廉太郎ホール

料 無料 定 250人

※入場整理券が必要です。10月1日(土)から佐藤義美記念館、グランツたけたで配布します。

問 さとうよしみ竹田童謡祭実行委員会(佐藤義美記念館内)

☎63-2650

女性活躍在宅ワークスタートアップセミナー

「育児・介護や家事と両立して自分らしく働きたい」「テレワークで自分の仕事の幅を広げたい。副業にも挑戦したい。」女性を対象に、仕事ニーズを聞きながら働き方の紹介をします。お気軽にご参加ください。

日 10月19日(水) 10時30分～11時30分

場 カフェ「caprices」※お茶付き

講師 (株)AsianBridge 取締役 松田 悠

定 15人※お子さん連れ可(託児無し)

申期 10月17日(月)まで

問 総合政策課 ☎63-4801



申込フォーム



おおいた「地域の宝」ウォーキング参加者募集

日 11月12日(土) 午前の部 午前9時～
午後の部 午後1時～

募集人数 午前・午後の部各20人

※定員になり次第受付終了になります。

料 高校生以上800円 小中学生500円

申込期間 10月12日(水)～26日(水)

※詳細については市公式HPをご確認ください。

申・問 大分県教育庁文化課 ☎097-506-5498



市公式HP

第33回竹田薪能

日 10月16日(日) 開場 午後4時
開演 午後5時15分

内容 能:羽衣 狂言:狐塚 独調:天鼓
能:雷電

場 三日月岩前水上能舞台

※雨天の場合はグランツたけたで行います。

料 現地前売り3,000円 当日・オンライン6,000円

※詳細については右記HPをご確認ください。

問 竹田薪能実行委員会(まちづくりたけた(株)内)

☎64-0175



竹田薪能HP

ドイツ料理教室参加者募集

今月はトマトとパプリカ、ジャガイモ等で作ったスープ「ゾリヤンカー」をつくりましょう。

日 10月22日(土) ①午前10時～
②午後3時～

場 竹田市総合社会福祉センター調理実習室

定 15人 料 700円 申期 10月13日(水)まで

問 商工観光課 ☎63-4807



申込フォーム



オニノヤガラ (ラン科)

阿孫 久見

低地から低山地のササが生

えているような雑木林の林内に生育する高さ1メートルほどの葉緑素のない腐生植物(生物の死体や排泄物などを栄養源とし、光合成はしない)で多年草

です。地下茎にイモのような栄養分を貯える肥厚した肉質の塊茎をつくります。地下茎はきのこのナラタケの菌糸と共生し、養分をとるといわれています。

直立する黄赤色の径1センチほどの花茎には、退化した葉と思われる3〜4個の膜質の鱗

片を互生させます。

初夏の頃、茎の先に黄褐色を帯びた長さ1センチ、径6ミリほどの5裂(3個のがく片と2個の花弁)する壺型の花をブラス状に咲かせます。

和名の由来は、真(ま)直ぐのびた花茎を鬼(オニ)の矢柄(やがら)の棒の部分(ぶ)に見立ててこの名があります。

竹田ではネザサなどのあるクヌギ林の中などで稀に観察されます。大分県の絶滅危惧種。花期は6月です。