

竹田

広報たけた
Taketa Public Relations

2

2026 No.251





令和8年 二十歳の集い

1月11日、グラントツたけたで「令和8年竹田市二十歳の集い」が行われ、二十歳を迎えた174人のうち115人が出席しました。式では、工藤隆浩副市長より代表の渡邊奏斗さん（緑ヶ丘中卒）へ記念品としてタングラーが贈呈されました。

土居昌弘市長は、「皆さんに共通していることは、ありがたい命を『いま』いただいているということ。このことに深く感謝し、生かされている限り精一杯生きていただきたい。『いま』を懸命に生きる皆さんの前途には、必ず明るい未来が開けています。かけがえのない仲間や心のより所であるふるさと竹田が、ともにあることを忘れずに高い志と勇気をもって、『ただいま』を丁寧（おごち）に歩んでいってください」と挨拶。

二十歳の集いの代表として、大口津季さん（直入中卒）が一言一言を丁寧に、誓いのことばを述べました。



↑工藤副市長から記念品を受け取る渡邊さん

『自分軸』をブラさず、生きていきます

二十歳代表 大口 津季

これまでいただいた多くの教えの中で、私がこれからの人生で大切にしていきたいのが、「自分軸」という考え方です。「自分軸」とは、周りの評価や考えに流されず、「自分がどうしたいか」「どうありたいか」といった価値観や信念を基準に選択し、行動していく考え方のことです。この考え方は、小学6年生のときの担任の先生が教えてくださったものです。最高学年として、そして小学校卒業を目の前にした自律へと向かう大切な時期に、「自分で考え選択し、自分の行動に責任を持つこと」、そして「軸をブラさないこと」の大切さを教えてくださいました。それから8年間、この「自分軸」という考え方は、ずっと私の中で生き続けています。自分の人生の役割は、いつだって自分であり、目的地を決めるのも舵を切るのもいつだって自分です。だからこそ、どんな状況に陥っても「自分軸」をブラさずに生きる人生は、色濃く実りの多い豊かなものになっていくと思うのです。

先日、小学校の卒業文集を開き久しぶりに目を通しました。最後のページには、担任の先生から私宛てのお手紙。そこには「周りに流されない、強さを持つとうとよくがんばったね。こ



↑誓いを述べる大口さん

れから色々なことがあるけど、常に自分軸を持って自分で考えることを大事にしてください。ずっと応援しています。」の3文がありました。卒業から8年経った今でも、先生の教えは私にとって「人生の糧」であることを実感し、涙が出るほど嬉しかったです。

さて、「人生百年時代」と呼ばれる現代社会において、私たちの人生はこれからも長く続いていきます。人工知能AIの発達や感染症の動向、グローバル化の進展。SNSを開けば膨大な量の情報が溢れています。社会の変化が目まぐるしく、誰一人予想していなかったことが次々と起こる世の中になり、私たちの将来は予測不可能なものになるといわれています。そのような未来を担う社会の一員として、自覚と覚悟を忘れず、自分たちに求められる姿とは何かを見極め、その姿に向かって努力し続けることをここに誓います。そして、さまざまな経験を積み、視野を広く持つことで社会のために何かを貢献できる強さと優しさを兼ね備えた大人になることを誓います。



今月の目次 - Lineup -

- 2 令和8年二十歳の集い
- 4 令和8年竹田市消防出初式
- 5 輝け！竹田の星／竹田市スポーツ功労賞／第37回岡の里名水マラソン大会
- 6 物価高対応子育て応援手当のお知らせ ほか
- 7 人生会議はじめませんか
- 8 2月1日は「フレイル」の日
- 10 めくもり／警察署からのお知らせ ほか
- 11 たけたんトピックス
- 12 たけたんカレンダー
- 14 健康コーナー
- 15 休日・夜間の在宅当番医院 ほか
- 16 たけたんインフォ ほか
- 20 令和8年度竹田市会計年度任用職員を募集／人権擁護委員委嘱 ほか
- 21 図書館へ行こう！
- 22 グランツたけたからのお知らせ／まると博物館
- 23 アップレ！100歳／企業版ふるさと納税ご寄附／農振除外・編入申請等の受付を一時停止します
- 24 郷土の植物／すくすく1歳／誕生おめでとう ほか

別冊 忘れずに！市県民税申告

【今月の表紙】

令和8年二十歳の集いを企画運営した実行委員の皆さん。第3部では、サプライズライブのボーカルを務めていただき、さらにビンゴ大会の開催など会場を大いに盛り上げてくれました。当日のリハーサルから受付のお手伝いまで、ありがとうございました。



人口のうごき

		前月比
人口	18,423人	－45人
男性	8,751人	－15人
女性	9,672人	－30人
世帯数	9,617世帯	－18世帯

※令和8年1月1日現在の住民基本台帳による

■表紙題字

第77回画聖「田能村竹田」先生をしのぶ美術祭
竹田市長賞 添田 愛莉さん



サプライズでスペシャルバンド生演奏！

当日の第3部アトラクションでは、サプライズライブとして「プラスチック土居バンド」(ベース：土居市長、ドラム：工藤副市長、ギター：清水豊肥振興局長・志賀教育長)が登場。この日のために練習を積んだ曲の演奏に合わせ、実行委員の皆さんがボーカルを務めました。会場は、歌声と手拍子で一体感に包まれ、大いに盛り上がった「二十歳の集い」となりました。



二十歳を迎え 今の思いを聞きました

- ①現在の状況 ②20年を振り返って心に残っていること
③理想とする大人像 ④将来の夢や目標 ⑤ひとこと



おおが はるな
大賀 春菜さん
(竹田南部中卒)

- ①県内の大学で、小学校教員になるための勉強をしています。
- ②大学受験です。たくさん苦しいこともありましたが、いつも前向きに支えてくれた家族や友達、先生方にとっても感謝しています。
- ③優しさ、思いやりをもって接することのできる人、行動力のある人。
- ④いろんな場所に行って、たくさんの経験をしたいです。
- ⑤20年間支えてくれた家族や友達など周りの方々への感謝を忘れず、これからも頑張っていきたいです。よろしくお願いします。

- ①大分大学に進学し、特別支援学校の教員になるため勉強しています。
- ②友達や家族と過ごした日々です。学校生活や部活動など、みんなと楽しく過ごした日々は私の一生の宝物です！
- ③どんなことにも感謝を忘れずに、自分らしく生きている人。
- ④さまざまなことに挑戦し、後悔のないよう楽しく元気に過ごす！
- ⑤20年間支えてくれた友達や家族に、とても感謝しています。これからもよろしくお願いします！



おおさき さくらこ
大崎 桜子さん
(竹田中卒)



たかき げんた
高木 元太さん
(直入中卒)

- ①竹田市役所に入庁し、仕事をしています。
- ②実際に仕事をはじめてから、働くことの大変さを知ったことです。
- ③周りの人から信頼される人。
- ④海外旅行に行き、さまざまな経験を積みたいです。
- ⑤今まで支えてくださった、すべての方への感謝を忘れずに頑張っていきたいと思っています。





令和8年竹田市消防出初式

市民の安心と安全を守ります

1月10日、竹田丸福陸上競技場で消防署員、消防団員など330人が参加し、開催されました。

当日は、厳しい寒さの中、「人員服装点検」、「放水点検」、「分列行進」を行い、式では永年にわたり消防活動に従事した団員など、功労のあった方々に対して表彰状が贈られました。

表彰受章者(敬称略)

消防庁長官表彰

◎永年勤続功労章

竹田方面隊 高須礼治

日本消防協会定例表彰

◎功績章

本部 西山哲彰

◎精績章

荻方面隊 本田武士
直入方面隊 西尾友衛

◎勤続章

竹田方面隊

原田秋生・伊藤英樹・馬場勇二

渡邊寿隆

荻方面隊 佐藤光裕

久住方面隊 吉竹哲司

大分県知事表彰

◎消防功労章

竹田方面隊 立川和弘

直入方面隊 西尾友衛

◎永年勤続功労章

直入方面隊 熊谷芳浩



竹田市長表彰

◎永年勤続功労章(勤続15年以上)

竹田方面隊

松岡賢宏・添田淳司・衛藤直幸

高瀬剛志・今川禎徳・佐藤智幸

河野哲也・工藤将太・阿南秀平

平山裕昭・石藤直樹

荻方面隊

興梠秀太・熊野真吉

久住方面隊

志賀拓哉・岩田真樹・若山朋徳

小野一也・見崎俊幸

直入方面隊

大塚景介・首藤文作・曾我部靖徳

多田智哉

◎永年勤続退団者(勤続10年以上)

竹田方面隊

添田龍・江上禎一・添田祥平

鍵小野智哉・森敦史・佐藤淳一

佐藤和宏・藤原幸成・馬場勇二

神路祇大介・甲斐章稔・阿南公浩

高須礼治・衛藤慎司・荒金義輝

荻方面隊

戸井田勝・後藤英樹・橘泰郎

菅訓二・榎木野幾雄・水野匡也

後藤誠郎

久住方面隊

渡部泰彦・佐藤香・井英昭

高橋朋誠

直入方面隊 佐藤哲也・高野初輝

団本部女性部 赤峰佐知子

竹田市消防団長表彰

優良団員(勤続10年以上)

竹田方面隊

矢須田透・佐藤彰人・麻生健太郎

倉橋瑛章

荻方面隊

高橋尚貴・深江政裕・白石竜之介

倉原正喜・首藤大輝・菅隆徳

工藤雄平・伊東慎之助・瀬井有史

久住方面隊

工藤幹也・平田浩太・麻生大輔

野上雄大・清水拓也

直入方面隊

佐々木和貴・岩屋将貴・堀琢磨

首藤司

問 消防本部 ☎ 63-0119



↑ 人員服装点検

第33回 JOC ジュニア オリンピックカップ大会 フェンシング競技

【日 程】

1月8日(木)～11日(日)

【開催地】東京都

たじり い お
田尻 依大

(久住高原農業高等学校 3年)



第16回全国高等学校選抜 スポーツライミング 選手権大会 (男子リード競技)

【日 程】

令和7年

12月20日(土)～21日(日)

【開催地】埼玉県

もり あおい
森 葵

(大分工業高等学校 2年)



↑竹田市スポーツ功労賞を受賞した塩谷さん

全国障害者スポーツ大会 2大会連続金メダル獲得！

塩谷太郎さんに「スポーツ功労賞」

1月6日、竹田市総合社会福祉センターで竹田市スポーツ功労賞授与式が行われ、塩谷太郎さん(竹田高等学校3年)に「竹田市スポーツ功労賞」が贈られました。今回の受賞は、塩谷さんが全国障害者スポーツ大会(陸上競技)において、令和6年度の立ち幅跳び、令和7年度のソフトボール投げでそれぞれ金メダルを獲得し、2大会連続での快挙を成し遂げたことによるものです。

受賞された塩谷さんは、「この度は素晴らしい賞をいただきありがとうございます。これまで支えてくださった方々への感謝の気持ちを大切に今後も努力し、また、スポーツの楽しさを伝えられるような人になりたい」と感謝と決意を述べました。



第37回 岡の里名水マラソン大会

(3月1日(日) 午前9時30分～スタート)

3月1日(日) 規制時間／午前9時30分～午後3時30分ごろ

※交通規制時間は、競技の進行状況により前後することがあります。

竹田市総合運動公園	～	阿蔵大橋先 T 字路	9:30～10:50	片側交互通行
阿蔵大橋先 T 字路	～	魚住橋先 T 字路	9:30～15:30	通行止め
魚住橋先 T 字路	～	矢原広瀬橋先	9:35～15:20	通行規制
			9:45～10:35	片側通行 (緒方方面通行可)
泉水湧水先	～	紺屋 (第2折り返し)	10:35～13:25	通行規制
			13:25～15:00	片側通行 (九重野方面通行可)
出合トンネル東口	～	井手の上 (第1折り返し)	10:00～12:35	通行規制

迂回推奨

大会当日は、通行止めの箇所以外もランナーが通過します。安全確保のためにも、迂回をお願いします。皆さまにはご迷惑をお掛けしますが、本大会の趣旨をご理解のうえ、交通規制、大会運営へのご協力をよろしくお願いします。

岡岡の里名水マラソン大会事務局(生涯学習課内) ☎63-4817

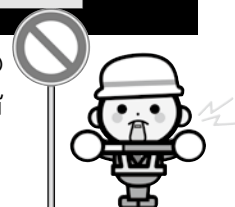

食費等の物価高騰の影響を受けた
子育て世帯の生活支援を行うため、
子育て応援手当を支給します。

物価高対応子育て応援手当のお知らせ

支給額：児童1人当たり 一律2万円

申請期限：令和8年4月30日(木)まで

□申請が不要な方 ・ 令和7年9月分児童手当(9月出生児童は10月分)の受給者

※2月以降、該当する方には通知を送付しますのでご確認ください。

支給時期は、児童手当受取口座への振り込みを 3月上旬に予定しています。

■申請が必要な方 ・ 令和7年10月1日以降令和8年3月31日までに出生した児童を養育している方
・ 令和7年10月1日以降令和8年3月31日までに離婚等の理由によって、児童手当を受給するようになった方等

■申請について 市から申請書等をお送りできませんので、社会福祉課窓口での手続きを行うか、市公式ホームページから申請書等をダウンロードして郵送にてご提出ください。

◎公務員の方へ 公務員の方は、まず所属している官公庁で手続きについてご確認をお願いします。

※支給要件や申請方法等の詳細については、市公式ホームページに掲載しています。

書類提出先
お問い合わせ先

〒878-8555 竹田市大字会々1650番地

竹田市こども家庭センターすまいる(社会福祉課内) ☎63-4823



市公式HP

蛍光灯からLED照明へ計画的に取り換えましょう！

水俣条約締約国会議の決定を受け、水銀使用製品であるすべての蛍光灯は令和9年末までに製造・輸入が禁止されます。自宅や事務所、工場などで使用している蛍光灯は、計画的にLEDに取り換えましょう。(※在庫品を販売することやお使いの製品を引き続き使用することは可能です)

LEDへの切り替えは蛍光灯の種類に応じて異なりますので、安全性をしっかりと確認して取り換えましょう。既設の蛍光灯器具のままLED照明に交換すると、ちらつきなどの異常が発生したり、発煙や最悪の場合は発火につながる恐れがあります。もし、自分でランプだけを交換する場合は、必ず次の3つのことを守ってください。

- ① 蛍光灯器具の点灯方式に応じたLEDランプを選定する。
- ② LEDランプの取扱説明書に記載されている注意事項を守って作業する。
- ③ ランプ交換後、異常がないか確認する。

図環境課 ☎63-4821

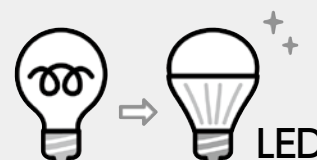



人生会議ははじめませんか

生きとし生けるものすべてに訪れる「死」。私たちは誕生とともに、そのゴールに向かって生きています。普段気に留めない「死」。けれども不慮の事故など、年齢に関係なく私たちは常に死と背中合わせの人生を送っているともいえます。その人生の最終局面が本人にとっても、また、家族にとっても納得のいく尊厳のあるものでありたいと誰もが思うでしょう。

そのためにも、どのような医療やケアを望むかを自分自身で前もって考え、周囲の信頼する方たちと繰り返し話し合い、共有することが重要です。

必ずやってくる、その日への取り組みを「人生会議（ACP：アドバンス・ケア・プランニング）」といいます。

身近な人ほどためらう「死」の話

家族など、身近で親密な関係であればあるほど、将来のもしものときの話は、なかなか切り出しづらいものです。まして、その人が意識をなくし命の危険にさらされた際に、延命治療をするかどうかを求められた場合、皆さんは冷静な判断をすることができのでしょうか。

命の危険が迫った状態になると、約7割の方が医療やケアなどを自分で決めたり、望みを人に伝えたりすることができなくなるともいわれています。

あらかじめ話し合うことが一番大切です

病気や事故は、いつ誰に起こるか分かりません。元氣な今だからこそ、これまでの人生において築き上げて

きた価値観や感謝の念など、さまざまな思いをあらかじめ家族や周囲の方と語り合うことが一番大切なことなのです。

ご自身のため、家族のため、素直な思いを伝え合うことが、家族の安心にもつながり、それぞれが自分らしく生きることにもつながります。

はじめてみよう！人生会議

では、具体的にどのようなことを行えばいいのでしょうか。本市が作成した「思いをつなぐ人生会議ノート」の5つのステップをご紹介します。

ステップ1 あなたの希望や思いを考えてみましょう

ステップ2 健康について学び、考えてみましょう

ステップ3 信頼できる人が誰かを考えてみましょう

ステップ4 希望や思いについて話し合いましょう

ステップ5 考えを文書に書き留めましょう

ステップ3までで、ご自身の思いを再確認し、ステップ4で話し合い、ステップ5で文書化、そして最後に「私の心づもり」を作成します。その内容は、**最後の時を過ごしたい場所、人生の最終段階での医療の選択・望み**などです。

気持ちが変わります。重要なのは、繰り返し話し合い、自分の思いを見つめ直すことです。この機会に人生会議をはじめてみませんか。

本市では、人生会議を行いたいと

人生会議の出前講座も行っています

5人以上の参加があれば、人生会議について、担当が地域の会場に出向いて説明を行います。また、ご希望があれば「人生会議ノート」をその場でお渡しして、記載する際の留意点等についても併せて説明します。

☆お気軽に高齢者福祉課までお問い合わせください。



思う方に対し、人生会議ノートを無料で配布しています。

ご希望の方は、高齢者福祉課までお問い合わせいただくか、右記二次元バーコードからダウンロードしてご利用ください。



人生会議
ノート
ダウンロード



フレイルを防ぐカギは 低栄養を防ぐことから

フレイルの日は、「フ(2)レ(0)イ(1)ル」と読む語呂合わせから、フレイルの概念、予防の重要性を多くの方に認識してもらい、健康長寿社会の実現を図ることを目的として、令和2年に認定・登録されました。

「フレイル」とは？

フレイルとは、健康と要介護の間に位置する状態で、運動、栄養、口腔、社会・心理の4つの機能の低下によって起こります。

フレイルは、早めに気づき適切な対策をとれば、改善することもできます。壮年期に生活習慣病予防に積極的に取り組んできた方は、高齢になっても肉や卵、脂肪の多いものを控えたほうが良いと考えている方も多いようです。しかし、高齢になると、低栄養対策も重要です。

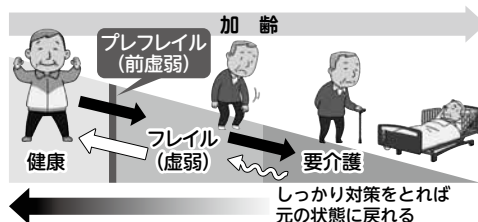

「低栄養」とは？

低栄養とは、健康を維持するために必要な栄養素が足りない状態のことです。

高齢者の低栄養は、粗食・小食が原因と考えられています。年齢を重ねると次第に食欲が低下し、消化吸収力が弱まるため、知らず知らずのうちに低栄養になっていることがあります。

低栄養が続くと、筋力が低下しフレイルの原因になります。

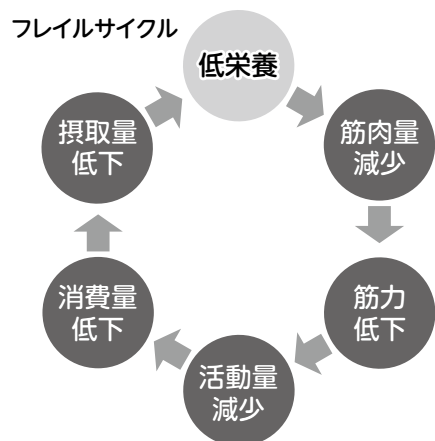

からだはたんぱく質でできている

私たちのからだは、水分・脂肪を除くと筋肉・内臓・血液・皮膚・髪・爪・免疫細胞まで、ほとんどが「たんぱく質」でできています。

アルブミンは体内のたんぱく質の代表

アルブミンは血液中にあるたんぱく質で、からだの材料が足りているか、栄養状態が保たれているかをまとめて反映する指標です。

アルブミン値が低いと何がおこる？

- ◆ アルブミン値が低くなると、
- ◆ 筋肉が減りやすい
- ◆ 体力が落ちる
- ◆ 傷や病気が治りにくい
- ◆ むくみが出やすい
- ◆ 感染症にかかりやすくなる
- ◆ など、「からだを修理・維持する力」が弱くなります。

特に、筋肉量が多い男性は影響が大きいので要注意

男性のからだは、女性に比べて筋肉量が多く、エネルギー消費も大き

いのが特徴です。つまり、男性は、それだけ多くの「たんぱく質」を必要とするからだだということなのです。

令和6年度の健診結果で、男性は女性に比べて、比較的早い段階からアルブミン値が低くなっています。

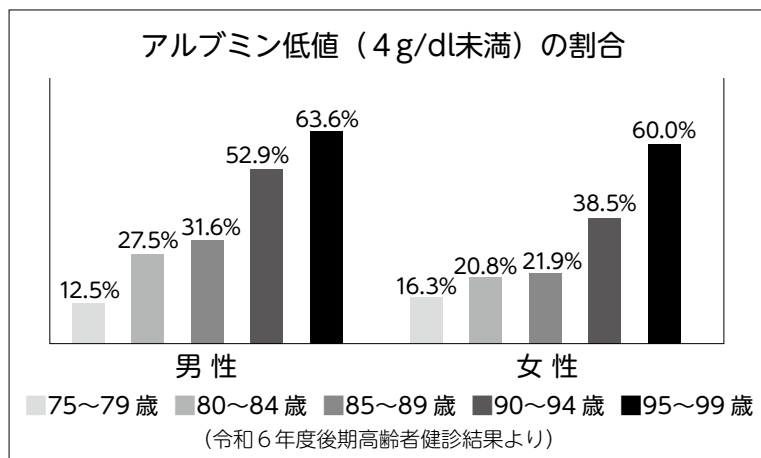

アルブミンが低下すると、からだは足りないたんぱく質を補うために、筋肉を分解して使い始めます。その結果…筋力が落ちる、疲れやすくなる、体重は変わらなくても筋肉が減るなど、体力が静かに落ちていきます。

「低栄養予防のポイント」

座っている時間が長くなり、からだを動かさなくなると、お腹がすかず食欲が低下します。

食事が少なくなると、筋肉が落ち痩せていくので、歩くことやからだを動かすことがつらくなります。今よりも10分、体操やストレッチ、ウォーキングなど、できることからからだを動かしましょう。



お口の中もチェック！ 食べる準備をしよう

むし歯や歯周病などで歯が抜けたら、歯茎が弱くなったりすると固いものが食べにくくなります。食の偏りから低栄養につながり、全身の筋力低下を招く恐れがあります。噛めない根本的な原因を解決することが重要です。

また、年齢を重ねると、唾液の量が減って食べ物を飲み込みにくくなり、むせやすくなります。食事の前に唾液マッサージをしましょう。



しっかり食べて低栄養予防 「1日3食、食べる」とが基本

低栄養は、日常生活を送るために必要なエネルギーとたんぱく質が不足している状態のことを表します。

1日に必要なエネルギーを確保するためには、「主食(ごはん等)」と「主菜(肉・魚等)」、「副菜・汁物等(野菜)」をできるだけそろえて食べましょう。ごはんと野菜を中心とした「粗食」は、エネルギーを確保できず低栄養につながります。

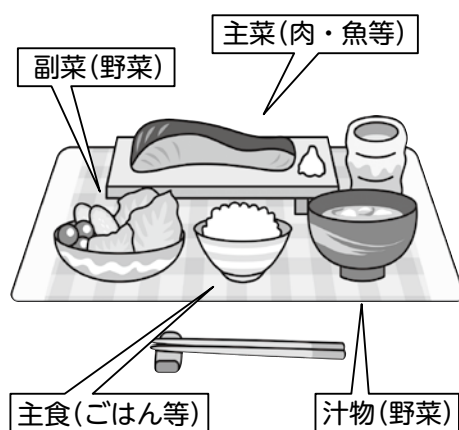

いつ、何を食べるかも重要 「朝のたんぱく質」が筋肉を守る！

低栄養を予防し、筋肉を維持するためには、たんぱく質の摂取が欠かせません。たんぱく質は、1日の摂取量も大切ですが、摂取する時間が重要です。「朝」は、たんぱく質の吸収が

よく、効率よく筋肉の材料に使われるため、「朝」たんぱく質をしっかり摂ることが、筋肉維持に最も有効です。たんぱく質は、肉や魚、卵、乳製品、大豆製品に多く含まれています。



食事の準備が難しい日もあるため、簡単に食べられる食品を常備しておくことも大切です。



市販の食品を上手に活用しながら、「朝のたんぱく質」をしっかり摂りましょう。

冬は隠れ脱水に注意！

冬は、隠れ脱水になりやすい季節です。加齢によって喉の渇きを感じにくく、室内も乾燥しやすくなり、冬は冷えと相まって「トイレが近くなるから」という理由で水分摂取を抑える方も多くいます。こまめな水分補給と室内の乾燥対策で脱水を防ぎましょう。

低栄養予防の土台は 人とのつながり

気分が落ち込むと食べることが面倒になり、食べないとさらに元氣ややる気がなくなってしまういます。趣味や集いの場に出かけることで、人や社会とのつながりが生まれ、心やからだの活性化につながります。

フレイルを防ぐ第一歩は食べることから。しっかり食べることが、元気に動き、人と関わり、前向きに生きる力になっていきます。



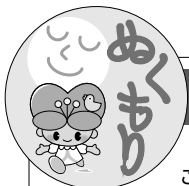

こころちゃん

現在もある差別

差別は、「なくなった、少なくなった」といわれますが、令和の時代においても、いまだにある全国の差別について皆さん考えてみてください。

1. 就職差別について

令和5年4月、日本労働組合総連合会(連合)が、採用試験における就職差別の実態把握のため「就職差別に関する調査」を実施しました。具体的には、面接者から「本籍地や出生地」「家族環境」「思想」「性的指向」などの聞き取りがあったかの調査でしたが、いくつかの事業所において「聞いてはならない質問」をしていたことが明らかになり、その後面接内容等について、再検討が行われました。



2. 結婚差別について

令和5年、A家とB家の新郎新婦が、お互いの家族を紹介する初顔合わせの時にB家の両親から旧同和地区出身を理由とする差別発言と結婚の断りがありました。その後、関係機関と両者の意向に配慮しながら対応をしています。

この2つの事例は、全国であったごく最近のことであり、あってはならないことです。人権に関する講演会や研修・学習会等への参加回数に関する調査(令和5年大分県実施)によると、結婚差別について、5回以上参加されている方は「本人の意思を尊重する」、また11回以上参加の方は、「反対しない」という結果がみられます。このような結果から、講演会や学習会に参加して理解を深めることの必要性がうかがえます。ぜひ、皆さんも積極的に研修会等へご参加いただきたいと思います。

※なお、研修会等については市公式ホームページ等でご案内しています。

岡生涯学習課 ☎63-4817



警察署からのお知らせ

運転免許関係業務の受付時間変更のお知らせ

令和8年1月13日から、運転免許センターおよび警察署等の運転免許関係業務の受付時間が次のとおり変更されました。

〈変更前〉◆運転免許センター



業 務	受 付
免 許 更 新	日曜日～金曜日
記 載 事 項 変 更	月曜日～金曜日
保 有 状 況 変 更	
国 外 免 許 証	
免 許 試 験	月曜日～水曜日、金曜日

◆警察署等(杵築・津久見幹部交番を含む)

受付:月曜日～金曜日 午前9時～午後4時



〈変更後〉

◆運転免許センター

業 務	受 付
免 許 更 新	日曜日～ 木曜日
記 載 事 項 変 更	月曜日～ 木曜日
保 有 状 況 変 更	
国 外 免 許 証	
免 許 試 験	月曜日～ 木曜日

※2月下旬から3月の免許試験は、これまで通り**月曜日から金曜日まで受付**しています。

◆警察署等(杵築・津久見幹部交番を含む)

受付:月曜日～金曜日 **午前9時～正午、午後1時～4時**

岡竹田警察署 ☎63-2131

あなんひでゆき

阿南英行さんが絵画を寄贈

竹田市出身の阿南英行さんから絵画が寄贈されました。

阿南さんは、竹田高校時代から現在まで約65年余り、写実的な作品から心象風景的な作品を多く描いてこられました。この間、洪水で多くの作品を失うなどしましたが、多くのご支援をいただいたふるさとに感謝の意を込めて絵画を寄贈したいと考え、今回の運びとなりました。阿南さんは、「ふるさと竹田の芸術文化の向上に少しでもお役に立てばこれ以上の幸せはありません」と話してくれました。

寄贈いただいた絵画は、2月15日(日)まで竹田市歴史文化館にて開催されている「阿南英行作品展」に出品されていますので、お立ち寄りの際はご観覧ください。

岡竹田市歴史文化館・由学館 ☎63-2200



第40回日本ペタンク選手権大会 女子トリプルスで見事第3位に輝く！

11月15日から16日の2日間、大阪府で開催された「第40回日本ペタンク選手権大会」女子トリプルスにおいて、竹田ペタンク連盟所属の石井とも子さん、岩下弘子さん、古井ちよさんの3名が見事第3位に輝きました。

入賞した3名は、12月16日に土居市長を訪れ、大会結果を報告。石井さんは、「チームワークの良さで入賞でき、とても楽しい時間でした。今後もペタンクの魅力を多くの方に伝え、女性会員を増やしていきたい」と話してくれました。



↑ 左から古井さん、石井さん、岩下さん



↑ 入選おめでとうございます

野仲紬さん(竹田南部中3年)が、「令和7年度明るい選挙啓発ポスターコンクール」中学校の部において、公益財団法人明るい選挙推進協会会長・都道府県選挙管理委員会連合会会長賞を受賞しました。野仲さんの作品は、大分県審査で最優秀賞に選ばれ、中央審査で入選した県内唯一の作品となりました。

12月17日、竹田南部中学校で市明るい選挙推進協議会の添田俊雄会長から表彰状の伝達が行われました。作品には、「若い人こそ選挙に行こう」と力強いメッセージが描かれており、野仲さんは、「入選して驚いている。ひとりでも多くの方が選挙に行つて欲しい」と話してくれました。

明るい選挙啓発ポスターコンクール 野仲紬さんが全国で見事入選

NPO法人TetoCompanyが読売福祉文化賞受賞！

時代にふさわしい福祉活動に長年取り組んできた団体・個人を顕彰する「第23回読売福祉文化賞」の高齢者福祉部門において、本市のNPO法人Tetocompanyが選ばれました。NPO法人Tetocompanyは、「ひとりぼっちゼロの地域づくり」を目指して、障がいの有無や年代に関わらず誰もが利用できる多世代交流拠点を平成30年から運営しています。

12月19日、NPO法人Tetocompanyの奥結香理事長が土居市長に受賞を報告し、「地域の方など、いつも支えてくれている方に感謝。福祉のことなど、困りごとがあれば気軽に立ち寄っていただけると嬉しい」と話してくれました。



↑ 受賞おめでとうございます



↑ 左から大分市消防団高橋方面隊長、竹田市消防団西山団長、大分市消防団得丸団長

12月25日、大分市消防局にて佐賀県大規模火災に伴う義援金贈呈式が行われました。贈呈式では、竹田市消防団の西山消防団長から大分市消防団の得丸消防団長へ、佐賀県大分市消防団員の皆さんに敬意を表します。一日も早い復興をお祈り申し上げます」とと労いのあいさつを述べた後、義援金の目録を手渡しました。

大分市消防団に義援金を贈呈

「玉来ダム建設事業」プロジェクト賞最高賞を受賞！

令和7年10月に韓国で開催された「第10回アジア土木技術国際会議」において、「玉来ダム建設事業」が最優秀プロジェクト賞を受賞しました。国際会議で



↑ 受賞報告に訪れた県職員の皆さんと(前列右)竹田水害緊急治水ダム建設促進委員会の村上会長

は、土木技術の進歩やアジアの発展に顕著な貢献を果たしたプロジェクトを表彰。玉来ダムは令和4年度に完成し、厳しい地理条件を克服して治水ダムを築き上げた本事業の取り組みが高く評価されました。国内のダム事業としては、初の受賞となります。

12月24日には、事業主体である大分県の職員5人が土居市長に受賞を報告しました。授賞式の様子など、詳細については市公式ホームページをご覧ください。



市公式HP



木 Thu	金 Fri	土 Sat
5	6 ・第2回竹田市農業委員会総会 14:00～ (本庁舎3階委員会室)	7 ・令和7年度直入地域人権講演会「キラキラ輝く夢を育てるステキな応援方法」 (講師:つだ つよし氏) 10:00-11:30 (直入公民館 大ホール)
12	13	14 ・たけのこ文庫のおはなし会 15:00-15:30 (竹田市立図書館)
19 ・豊肥家畜市場(成牛) 9:30～せり開始 (豊後豊肥家畜市場)	20	21
26	27	28

主な施設の休館日等

◎グランツたけた(毎週月曜日)

◎佐藤義美記念館(毎週月曜日)

◎竹田市歴史文化館・由学館
(毎週木曜日)

◎竹田温泉「花水月」(毎週木曜日)

◎荻の里温泉(毎週月曜日)

※23日(月)は営業します。

※17日・24日(火)は休館します。

◎陽目の里「名水茶屋」

※冬季休業中

3月19日(休)営業再開

◎長湯温泉療養文化館「御前湯」
(毎月第3水曜日)

◎長湯おんせん市場
(毎月第3水曜日)

◎白丹温泉ふれあいの湯

※臨時休館中です。

よりそいカフェ

よりそいカフェは認知症の方やその家族、地域の住民らが気軽に交流できる場所です。(参加料100円)

◎竹田

回5日・19日(木) 10:00-11:30

場みんなのいえ「カラフル」

◎荻

回10日・17日(火) 13:00-14:30

場荻「しらみず」

◎久住

回4日・18日(水) 13:30-15:00

場白丹公民館

◎直入

回13日・27日(金) 13:00-15:00

場直入「ゆのはな」

問高齢者福祉課 ☎63-4809

納期限のお知らせ

3/2月)

- ・国民健康保険税(11期)
- ・介護保険料(8期)
- ・後期高齢者医療保険料(8期)

3月上旬のお知らせ

・第37回岡の里名水マラソン

回3月1日(日) 8:45～開会式

9:30スタート

(竹田市総合運動公園スタート・ゴール)



OITA えんむす部 出会いサポートセンター

大分県が行う結婚応援プロジェクト!

「出会いのきっかけがほしい」と思う
あなた、まずは入会してみませんか。



公式HP

月間・その他

・省エネルギー月間

・旅券の日(2/20)



※空いているスペースは、皆さんの予定を書くなどご活用ください。

日 Sun	月 Mon	火 Tue	水 Wed														
1	2	3	4														
8 ・第19回和気藹音コンサート 13:00～ (グランツたけた) 岡竹田市文化連盟事務局 (生涯学習課内) ☎63-4817	9	10 ・令和7年度荻地域人権講演会「となりで働く外国人の人権ー知ることから始まる共生ー」 (講師:森川 寿子氏) 13:30-15:00 (荻福祉健康エリア多目的ホール)	11 建国記念の日 ・豊肥家畜市場(子牛) 9:30～せり開始 (豊後豊肥家畜市場)														
15 ・竹田学講座「キリシタン遺跡」(臼杵市、豊後大野市緒方町)8:30までに市役所駐車場集合※参加費1,000円※2月10日(火)までに要予約 申・岡竹田創生館 ☎62-4100	16	17	18 ・年金相談(完全予約制) 10:00-15:00 (竹田市高齢者いきいき交流センター) 岡日本年金機構大分年金事務所 ☎097-552-1211														
22 ・大分おもちゃ病院 10:00-15:00 (佐藤義美記念館) 岡生涯学習課 ☎63-4817	23 天皇誕生日	24	25														
2月の行政なんでも相談 <table border="1"> <thead> <tr> <th>地域</th><th>相談日</th><th>時間</th><th>開催場所</th></tr> </thead> <tbody> <tr> <td>竹田</td><td rowspan="4">18日(水)</td><td rowspan="4">10:00 ～ 正午</td><td>竹田市総合社会福祉センター</td></tr> <tr> <td>荻</td><td>荻公民館 幼児室</td></tr> <tr> <td>久住</td><td>久住支所 1階会議室</td></tr> <tr> <td>直入</td><td>直入支所 小会議室</td></tr> </tbody> </table> <p> [竹田] 山口 誠 [久住] 荒巻英俊 ☎76-1312 [荻] 岩本 郁 [直入] 兒玉龍明 ☎75-2426 岡大分行政監視行政相談センター(きくみ大分) ☎097-533-1100 </p>		地域	相談日	時間	開催場所	竹田	18日(水)	10:00 ～ 正午	竹田市総合社会福祉センター	荻	荻公民館 幼児室	久住	久住支所 1階会議室	直入	直入支所 小会議室		
地域	相談日	時間	開催場所														
竹田	18日(水)	10:00 ～ 正午	竹田市総合社会福祉センター														
荻			荻公民館 幼児室														
久住			久住支所 1階会議室														
直入			直入支所 小会議室														

農業委員会事務局農地係からのお知らせ 農地に係る各種申請受付の締め切りは、毎月15日です。
 (15日が土日の場合は翌開庁日が締切日となります)。 岡農業委員会事務局 ☎63-4815

健幸運動教室

回 2月6日・13日・20日・27日(金)
場 竹田市総合社会福祉センター
回 2月2日・9日・16日・23日(月) 場 荻公民館
回 2月4日・11日・18日・25日(水) 場 久住公民館
回 2月3日・10日・17日・24日(火) 場 直入公民館
※全会場とも午後1時15分～2時30分
※竹田会場のみ新規の方は午後2時45分～4時
問 竹田総合インストラクター協会
☎080-2776-5397

湯中運動教室

◎らくらく湯んなか体操ぶろぐらむ
誰でも参加できる湯中教室
回 2月2日(月) 午後2時～3時
場 クアパーク長湯内クアハウス 料800円
問 竹田市温泉利用相談室 ☎75-3688
(毎週水曜日・木曜日は定休日)
◎ホッ湯元気塾(室内運動)※冬季は無料
運動習慣をつけ身体機能の維持・向上を図る
回 2月3日・10日・17日・24日(火)
午前10時30分～11時30分
場 竹田市総合社会福祉センター
問 保険健康課 ☎63-4810

点訳・音訳ボランティア養成講習会 参加者募集

期 4月～令和9年3月(延べ40回程度)
(点訳)毎週金曜日 午前10時～正午
(音訳)毎週火曜日 午前10時～正午
場 両講習会とも大分県点字図書館
申期 両講習会とも3月23日(月)必着
応募条件
◎原則として講習会を毎回受講できる方
◎パソコンをお持ちで簡単な操作のできる方
◎講習会終了後はボランティアとして継続して協力できる方
※詳細については、下記までお問い合わせください。
申・問 社会福祉法人大分県盲人協会・大分県点字図書館
☎097-538-0399

こころの健康相談

回 2月13日・27日(金) 午後1時30分～3時30分
※相談日の前日午前中まで要予約
場 竹田市総合社会福祉センターまたは各支所
問 竹田市心の相談支援事業所 ☎63-3346

障がい者就業・生活支援センター出張相談

身体・知的・精神障がいや難病のある方が、仕事や生活の中で抱える困りごとについて、相談員がお話を伺い一緒に解決の方法を考えます。
回 2月17日(火)・3月17日(火) 午前9時～正午
場 竹田市総合社会福祉センター 相談室
料 無料
※事前予約をお願いします。
申・問 障がい者就業・生活支援センターつばさ
☎0974-22-0313

令和8年度 手話講習会(入門課程) 受講生を募集します！

手話通訳者や手話奉仕員を目指す方を対象に手話講習会を開催します。手話通訳者・手話奉仕員として地域の中で活躍してみませんか。
回 毎月第1・第3火曜日(全20回)
午後7時～9時
※祝日の場合は翌週開催となります。
場 竹田市高齢者いきいき交流センター
申期 3月19日(休)
講師 大分県聴覚障害者協会から派遣
※開講式を4月7日(火)に予定しています。
※受講料は無料ですが、テキスト代等実費がかかります。なお、令和9年度実施予定の基礎課程で同じテキストを使用します。
※受講申込書は、社会福祉課および各支所市民係に用意しています。必要事項をご記入のうえ、お申し込みください。
問 社会福祉課障がい福祉係 ☎63-4811

乳幼児健診

◎3歳児健診 回 2月12日(木) 午後1時～
◎5歳児健診 回 2月19日(木) 午後1時～
◎乳児健診 回 3月4日(水) 午後1時～
場 いずれも竹田市総合社会福祉センター
※対象の方には、個別通知をお送りします。
問 竹田市こども家庭センター「すまいる」
☎63-4823

保健師健康相談日

回 2月16日(月) 場 久住支所
回 2月24日(火) 場 荻支所
回 2月27日(金) 場 直入支所
※各会場ともに午後1時30分～3時
※相談日の前日まで要予約
問 保険健康課 ☎63-4810

2月の休日および夜間の在宅当番医院

当番日	医療機関	電話番号
1日	竹田医師会病院	63-3241
2月	道全内科	63-2270
3火	久住加藤医院	76-0008
4水	大久保病院	64-7777
5木	須小耳鼻咽喉科	63-3387
6金	くどう循環器科・内科	63-2304
7土	竹田医師会病院	63-3241
8日	大久保病院	64-7777
9月	道全内科	63-2270
10火	竹田医師会病院	63-3241
11水	竹田医師会病院	63-3241
12木	大久保病院	64-7777
13金	安西皮膚科	63-3232
14土	大久保病院	64-7777
15日	竹田医師会病院	63-3241
16月	道全内科	63-2270
17火	志賀内科	63-2083
18水	大久保病院	64-7777
19木	柚須医院	63-2016
20金	竹田クリニック	64-9000
21土	竹田医師会病院	63-3241
22日	大久保病院	64-7777
23月	竹田医師会病院	63-3241
24火	志賀内科	63-2083
25水	秦医院	63-2246
26木	大久保病院	64-7777
27金	竹田医師会病院	63-3241
28土	大久保病院	64-7777

受付時間 平日夜間 18:00～21:00 土曜日 13:00～21:00
日曜、祝日 9:00～21:00

注意事項

- ・かかりつけの病院がある場合は、できるだけそこで診てもらうようお願いします。
- ・当番医院は、やむを得ず変更される場合があります。必ず事前に症状などを電話で連絡したうえで受診してください。
- ・症状が重い場合は救急車を呼んでください。

・原則として小学生以下の小児救急に関しては、小児科外来休日当番医院を受診してください。

※当番医院の情報については、変更になる場合があります。最新の情報は、ケーブルテレビのデータ放送「休日当番医」をご覧ください。竹田市消防署(☎63-0119)でも確認できます。

小児科外来休日当番医院

月	当番日	医療機関
2月	1日	豊後大野市民病院
	7土	みやわき小児科 三重東クリニック
	8日	豊後大野市民病院
	11水	豊後大野市民病院
	14土	みやわき小児科 三重東クリニック
	15日	豊後大野市民病院
	21土	みやわき小児科 三重東クリニック
	22日	豊後大野市民病院
	23月	豊後大野市民病院
	28土	みやわき小児科 三重東クリニック
3月	1日	豊後大野市民病院

豊後大野市民病院

☎0974-42-3121

みやわき小児科

☎0974-24-0230

三重東クリニック

☎0974-22-6333



受付時間

医療機関によって異なりますので、あらかじめ医療機関に電話等でお問い合わせください。

診療時間 9:00～12:00

※院外薬局が休みの場合には、あらかじめ用意された約束処方となる場合がありますので、ご了承ください。

※当番医療機関については、やむを得ず変更になる場合があります。

※毎月の当番表については、各医療機関の院内に掲示するほか、「医療情報ネット(ナビイ)」で公開しています。

ナビイ

検索

・収縮期血圧130mmHg以上かつまたは拡張期血圧85mmHg以上であること

・メタボリックシンドロームは腹部の内臓脂肪蓄積が過剰になり、高血圧・脂質異常・高血糖を併発し、心血管病を発病しやすいことになった状態を指します。我が国でも近年増加がみられ、40歳以上の男性の2人に1人、女性では5人に1人が本症であるといわれています。本症においては、摂取カロリー・過剰により内臓脂肪細胞が中性脂肪を多く取り込み肥大化します。続いて、動脈硬化の原因となる悪玉(LDL)コレステロールが増加し、善玉(HDL)コレステロールが減少します。さらに、血中インスリンが増加することで血圧が上昇します。このような要因が重なり、心血管病を発症しやすくなります。

腹囲が基準値(男性85センチメートル、女性90センチメートル)を超えていることを必須条件とし、次の3項目中2項目以上を満たす場合に、メタボリックシンドロームと診断します。

竹田医師会病院



健康だより

第29回

メタボリックシンドロームについて



- ・中性脂肪150mg/dl以上かつまたはHDLコレステロール40mg/dl未満であること
- ・空腹時血糖値110mg/dl以上であること

生活習慣の是正により改善が期待できるのが本症の特徴です。まず、現在の体重の5パーセント減量を目標とした食事療法を行います。1日に約250キロカロリーの摂取制限や消費によって、1か月当たり1キログラム減量を目指します。自己流にならないよう栄養指導を受けることが望まれます。運動療法には、エネルギー消費だけでなくインスリン作用の改善や血中脂質の改善、心肺機能の向上など複数の効果があります。有酸素運動を基本とし、週3回以上の運動を継続することで効果が現れます。運動療法開始前に心臓病の有無をチェックしておくことが重要です。すでに高血圧・脂質異常・高血糖が進行した患者さんには薬物療法が必要となります。

メタボリックシンドロームを改善することは、高血圧・脂質異常・高血糖の進行をそれらの上流でまとめて阻止することにつながります。心血管病を未然に防ぐために、メタボリックシンドロームが疑われた場合は迷わず近隣の医療機関を受診されることをお勧めします。

竹田医師会病院 循環器内科 原 63-33241

2月は「相続登記はお済みですか月間」です

各司法書士事務所が相続登記をはじめ、遺言や遺産分割など相続に関する相談に応じます。期間中の相続に関する相談は無料です。

期 2月2日(月)～27日(金) 午前9時～午後4時
(土・日・祝日を除く)

場 大分県司法書士会 ☎097-532-7579

豊肥地区士業合同無料相談会

相続・贈与等の不動産登記などの司法書士業務や建物新築・増築などの土地家屋調査士業務、また官公署に提出する許認可等の書類作成などの行政書士業務について相談会を開催します。お気軽にご利用ください。予約不要です。

期 2月14日(土) 午後1時～4時

場 豊後大野市中央公民館(豊後大野市役所2階)

対 竹田市民および豊後大野市民

担当者 大分県司法書士会、大分県土地家屋調査士会、
大分県行政書士会の各豊肥支部会員

場 行政書士 麻生憲司 ☎080-5280-2614

マイナンバーカード申請等の 休日窓口を開設



マイナンバーカードに関する手続きについて、下記の日程で受け付けます。なお、各種証明書の取得や住民異動の手続き等は受け付けできませんのでご注意ください。

期 2月8日(日) 午前9時～正午

期 3月8日(日) 午前9時～正午

場 本庁舎1階市民課

場 市民課マイナンバー窓口 ☎63-4888

行政書士相談会

期 2月18日(水) 午後1時30分～4時30分

場 J:COMホルトホール大分404会議室

料 無料 ※要予約

申・場 大分県行政書士会事務局

☎097-537-7089 FAX097-535-0622

高額介護合算療養費のお知らせを送付します

毎年8月から翌年7月までの1年間に支払った医療保険と介護保険の自己負担額の合計が基準額を超えた場合に、その超えた額を高額介護合算療養費として支給します。

大分県後期高齢者医療の被保険者で支給が見込まれる方には、**2月中に申請のお知らせを送付**します。同封の書類に必要事項を記入し、保険健康課または各支所で手続きをお願いします。

場 保険健康課国保・高齢者医療係 ☎63-4810

大分県後期高齢者医療広域連合

☎097-534-1771(代表)

【竹田税務署】確定申告のお知らせ

竹田税務署で開設する令和7年分の申告相談会場では、ご自身のスマートフォンとマイナンバーカードを利用してe-Taxで確定申告書等を作成していただきます。確定申告書等をe-Taxで提出する際は、**マイナンバーカード電子証明書に登録したパスワードが2つ必要**になります。パスワードが分からない場合は、市民課または各支所で再設定の手続きができますので、早めの手続きをお願いします。

◎申告相談会場開設期間(土・日・祝日除く)

2月16日(月)から3月16日(月)まで

◎土地建物山林の譲渡や贈与税の相談の日程

2月16日(月)・17日(火)・25日(水)

3月 3日(火)・10日(火)・16日(月)

◎受付時間 午前9時から

午後4時まで



[国税庁]
LINE公式アカウント

※会場への入場は、LINEによる事前予約または当日配付する入場整理券が必要です。

場 竹田税務署 ☎63-3141

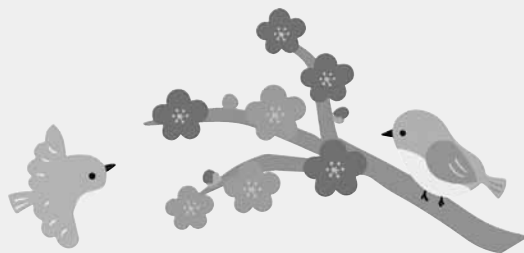

令和8年度 水質検査計画を策定しました

水道水の安全確保のため、水道法に基づき定期的な水質検査を行っています。

令和8年度水質検査計画を策定しましたので、閲覧を希望される方は、本庁舎2階上下水道課窓口までお越しください。

閲覧開始日 3月2日(月)

図上下水道課 ☎63-4836

ポイ捨て・不法投棄は犯罪です！

不法投棄とは、ごみを適正に処理せず、道路や空き地などにみだりに捨てる行為です。空き缶やたばこの吸い殻などのポイ捨ても不法投棄になります。



不法投棄は、5年以下の懲役もしくは1,000万円以下の罰金またはこの併科、法人に対しては3億円以下の罰金が科せられます。

ごみの適正な分別・処理に努めるとともに、冷蔵庫やテレビ等の家電4品目は家電リサイクル法に基づき、適正に処分しましょう。

図環境課 ☎63-4821

訓練コース説明会・施設見学会 参加者募集

求職者の皆さん、職業訓練施設を見学してびったりの訓練コースを見つけてみませんか。

見学会開催日 2月3日・17日(火)

説明会開催日 2月24日(火)

場ポリテクセンター大分

※参加を希望する方は、下記までお問い合わせください。

申・図ポリテクセンター大分

☎097-529-8615

国民年金保険料の納付は、口座振替またはクレジットカード納付が便利でお得！

口座振替やクレジットカード納付にすると納め忘れもなく、早割・前納で納付すると国民年金保険料が割引されてお得です。また、振替方法は翌月末～2年前納まで選べます。2年、1年、6か月(4～9月分)前納の申込期限は、**毎年2月末**です。

ご希望の方は、納付書または年金手帳、基礎年金番号通知書、クレジットカードまたは通帳、金融機関届出印を持参のうえ、市民課・各支所または年金事務所へお申し出ください。

※国民年金保険料を免除されている方は、前納制度はご利用できませんのでご注意ください。

図大分年金事務所国民年金課

☎097-552-1211

新聞の定期購読契約は途中でやめられません！

新聞の購読をやめたいと思い、業者に「来月で契約をやめたい」と伝えましたが、契約期間が残っているので解約できないと言われた、といった相談があります。訪問販売で契約したときは、契約書面を受け取ってから8日以内であればクーリング・オフできますが、それを過ぎると一方的理由で解約することはできません。

長期間の契約をしてしまうと、購読期間が終わるまで解約できないので、契約する際は慎重にしましょう。

図市民課(竹田市消費生活センター)

☎63-4834(平日の午前8時30分～午後5時)

大分県消費生活・男女共同参画プラザ(アイネス)

☎097-534-0999

精神保健福祉相談

図2月26日(木) 午後2時～4時

場豊肥保健所 料無料 ※要予約

申・図豊肥保健所地域保健課

☎0974-22-0162

第19回和気謠音コンサート開催(入場無料)

竹田市文化連盟に加入している各団体が、日ごろの成果として、合同発表会を開催します。

日 2月8日(日) 午後1時開演

場 グランツたけた 廉太郎ホール

演目 竹田市文化連盟(声楽部・器楽部)合同演奏会

問 竹田市文化連盟事務局(生涯学習課内) ☎63-4817

岡藩城下町ひなまつり関連イベント 「おひなさま折り紙教室」

日 2月15日(日) 午前9時～正午

場 竹田市歴史文化館・由学館

定 15人 料 500円

※どなたでも参加可能です。

問 竹田市歴史文化館・由学館 ☎63-2200



令和7年度 大分県在宅医療・人生会議 に関する地域セミナー開催(※要申込)

「人生会議」とは、もしもの時のために医療やケア、価値観などについて前もって考え、繰り返し話し合い共有する取り組みです。この機会に人生会議について考えてみませんか。

日 2月21日(土) 午後2時～3時30分

場 J:COMホルトホール大分 201・202会議室

料 無料 内容 講演および討論会

申期 2月16日(月)

※下記URLまたは申込フォームから

お申し込みください。

申込フォーム

URL: <https://forms.gle/xuCWFg8eTd3XCKtKA>

問 高齢者福祉課 ☎63-4809



令和8年度 大分県立工科短期大学校 一般入学試験(後期)出願受付開始

試験日程 3月18日(水)

募集期間 2月26日(木)～3月12日(木)

※詳細については、大分県立工科短期大学校公式ホームページにある「学生募集要項」をご確認ください。

問 大分県立工科短期大学校 ☎0979-23-5500

「パソコン農業簿記」確定申告入力指導会

パソコン農業簿記を行う方を対象に、令和7年分所得の確定申告にむけた入力指導会を開催します。参加を希望される方は、指導会当日までに伝票の整理と入力を行い、必要書類等を持参のうえ、ご参加ください。

日 2月12日(木)・13日(金)

両日とも午前9時30分～12時30分

場 本庁舎3階会議室

持 パソコン、ソフトCD、決算書類等

料 無料

申期 2月9日(月)

講師 ソリマチ(株)熊本営業所

※申込は、電話または申込フォーム

からお願いします。

問・問 農政課農業振興係 ☎63-4805



申込フォーム

移動販売を行っています

事業所名 電 話	販売地域	備考
ふじよしストア ☎62-4815	玉来、入田、姫岳、 城原、宮城の一部、 菅生、宮砥	
後藤豆腐店 ☎68-2904	荻町	木・日曜 が休み
阿南商店 ☎62-2450	入田、宮砥、姫岳、 岡本の一部	日 曜 が休み
移動スーパー ふくろう便 ☎080-6472-2710	直入町、 岡本の一部	火・水曜 対 応

※事業所ごとに対応できる地域や時間帯が異なります。

※利用を希望される方は、各事業所または高齢者福祉課までお問い合わせください。

問 高齢者福祉課 ☎63-4809

地元で働いてみませんか？(1月14日現在)

ふるさと求人情報



【フルタイム】

1	林業作業員	2人	26.4万円
2	自動車整備士	2人	25～35万円
3	収穫作業員	3人	18万円
4	建設ディレクター	1人	20～38万円
5	養豚管理者	1人	19～25万円
6	介護支援専門員(ケアマネジャー)	1人	16.8～25.9万円
7	道路巡回員	1人	24～28万円
8	製材工・設備工事工	2人	19.3～26.4万円
9	医療事務	1人	18～19.5万円
10	一般廃棄物収集作業員	1人	21万円
11	タクシー乗務員	1人	16万円
12	肥育センター業務(嘱託職員)	1人	17万円

【パート】

13	和洋菓子製造・製造補助	1人	1,035～1,100円
14	ホテルスタッフ(早番)	1人	1,035～1,100円
15	ホームヘルパー	2人	1,200円
16	弁当製造・販売	1人	1,100円
17	経理事務	1人	1,035～1,050円
18	作業員(出荷・シール貼り・パック作業)	1人	1,035円
19	鮮魚スタッフ	3人	1,053円
20	介護・看護補助者	3人	1,035～1,200円
21	いちごの生産・販売・接客・加工品製造	2人	1,035円
22	(請)清掃作業員	1人	1,035円
23	販売員(月20日程度)	1人	1,035円
24	店舗スタッフ	2人	1,050～1,200円

※この求人情報には、掲載後の採用・内定などで
取り消された求人や求人内容が変更された求
人もありますのでご了承ください。

〒竹田市ふるさとハローワーク ☎63-1101

家きん類の飼養状況調査を実施中

家畜伝染病予防法により、伝染病発生の予防
およびまん延の防止を目的に、調査を実施して
います。

新規に「家きん類」を飼われた方は、届け出を
お願いします。

対象となる家きん類(飼養羽数)

◎100羽未満(鶏・あひる・うずら・きじ・
ほろほろ鳥・七面鳥)

◎10羽未満(だちょう・エミュー)

※詳細については、下記までお問い合わせくだ
さい。

〒畜産振興課 ☎76-0021

公用車をせり売りします

出品車両(計6台 すべてAT車)
軽貨物3台、軽乗用1台
小型乗用(ステーションワゴン)2台



市公式HP

日2月17日(火)

午後2時～(午後1時30分～受付)

〒竹田市総合社会福祉センター 多目的ホール

※車両については、すべて現状販売です。

※提出が必要な書類があります。当日必要なも
の、その他詳細については市公式ホームペー
ジまたは財政課窓口にてご確認ください。

〒財政課財産活用推進室 ☎63-4802

市営住宅の入居者を募集します

1. 公営住宅

地域	住 宅 名	備 考
竹 田	玉来第2団地	单身可
荻	桜住宅	单身可
久 住	さくら団地	世 帯

2. 特定公共賃貸住宅

地域	住 宅 名	備 考
竹 田	七里団地 E 棟	世 帯
	七里団地 F 棟	単 身
	七里第2団地 B 棟	単 身

※募集住宅に変更がある場合がございます。詳細は、
大分県住宅供給公社のホームページをご覧ください。

■申込方法

竹田市住宅管理センター(市役所別館) 備え付
けの入居申込書に必要事項を記入のうえ、提出し
てください。

※入居資格には所得等の条件があります。

募集期間 2月 5日(木)～16日(月)

(土・日・祝日を除く)

抽 選 日 2月17日(火) 午前10時～

(建設課会議室)

入居指定日 3月16日(月)または4月1日(水)

※次回の募集月は5月です。

〒竹田市住宅管理センター ☎63-4400

ホームページ

<https://www.oita-jkk.jp/taketa/>

竹田市営住宅

検索



大分県
住宅供給公社HP

大分県交通事故巡回相談

日2月26日(木) 午前10時～午後3時

〒豊肥振興局 料無料

※相談日の前日午前中まで要予約

〒・〒豊肥振興局 ☎63-1171

令和8年度 竹田市会計年度任用職員を募集

募集期限
2月9日(月)まで

本市では、令和8年4月1日以降採用の会計年度任用職員（一般非常勤職員）を募集しています。採用は、応募者の中から面接等により選考し決定します。また、募集職種等は次の表のとおりです。

◆市長部局

勤務場所	職種
総務課	電話交換手
総合政策課	一般事務
コミュニティセンター (明治・豊岡・松本)	センター長
社会福祉課	子育て相談員
高齢者福祉課	介護認定調査員
竹田保育所	調理員
農政課	一般事務
畜産振興課	
農林整備課	
建設課	
久住高原農業高等学校学生寮	寮監(女子寮)

【応募方法】

本市指定の「会計年度任用職員申込履歴書」に写真を貼付し、「ハローワーク紹介状」と併せて総務課または教育総務課まで提出してください。

※会計年度任用職員申込履歴書は、総務課および教育総務課の窓口にて用意しているほか、市公式ホームページからもダウンロードできます。

【受付】 午前8時30分～午後5時まで(土・日・祝日を除く)

◆教育委員会部局

勤務場所	職種
市内幼稚園	特別支援教育支援員・幼稚園教諭
市内小学校	臨時講師
市内小中学校	学校司書・特別支援教育支援員・学習指導員・適応指導教室指導員
サフラン	適応指導教室指導員
学校教育課	部活動地域展開コーディネーター
荻公民館	公民館主事補
久住公民館	公民館長・公民館主事補
直入公民館	公民館長
直入B&G海洋センター	公民館管理人
城原地区館	分館長
都野公民館	分館長
竹田市総合運動公園	管理人
ドイツ村簡易宿泊所	管理人
竹田市文化財管理センター	文化財整理作業員
岡城料金所	岡城料金所管理人
竹田市立図書館	図書館司書

☎総務課 ☎63-4800 / 教育総務課 ☎63-4816

竹田文化大使 笹本 玲央奈さんが書籍出版

竹田文化大使を務める笹本玲央奈さんが、日露戦争で戦死し「軍神」と呼ばれた海軍中佐・廣瀬武夫に関する書籍を出版されました。(※竹田文化大使は、文化行政の情報発信に関する支援を行っています)

笹本さんは、廣瀬武夫の研究を通じて竹田市を全国に発信されており、昨年には、名城大学大学院で論文を執筆し博士号を取得されています。今回出版された書籍は、その論文をもとにした内容です。本書では、廣瀬武夫が残した漢詩や未公開の手紙などの直筆資料を読み解き、報道、歌曲、教育、文学、顕彰活動など多角的な視点からその実像を分析されました。笹本さんの研究によって浮き彫りになった廣瀬武夫の新たな人物像を、新たな視点からお楽しみください。

※市内では、次の3か所で販売されています。

(定価3,800円+税)

・竹田創生館 ・廣瀬神社社務所 ・但馬屋老舗

第17回廣瀬武夫を学ぶ会

笹本玲央奈さんによる講演会も開催されます。

☎3月28日(土) 午後2時～

☎竹田市総合社会福祉センター

主催 廣瀬武夫顕彰会

☎廣瀬武夫顕彰会事務局 安達 ☎080-8358-0608

人権擁護委員として委嘱されました

人権擁護委員は、国民の基本的人権を守り、また、人権が大切なものであることを国民に知ってもらうため、法務大臣から委嘱されて活動する民間のボランティアの方々です。現在、全国約14,000人(うち竹田市9人)の人権擁護委員が地域において積極的な活動を行っています。

この度、本年1月1日付けで次の方々の人権擁護委員として法務大臣からの委嘱を受けました。(敬称略)

地域	氏名	備考
竹田	あだち かおる 足立 馨	新任
	かわの まりこ 河野真理子	再任
荻	いわもと こ 岩本くに子	再任
直入	ふるしやう しやうこ 古荘 昌子	再任

法務局では、電話やメール、面接による人権相談を行っています。困っていること、悩みごとがあれば、お気軽にご相談ください。

※相談は無料で、秘密は堅く守られます。

☎大分地方法務局人権擁護課

☎097-532-3161(代表)

Let's go to the library 図書館へ行こう!



もうすぐ節分ですね。「おにはそと! ふくはうち!」と豆まきをすることもたちの元気な声が聞こえてきそうです。今年の恵方は「南南東やや南」だそうですよ。みんなで恵方巻を食べるのも楽しみのひとつですね。また、立春を過ぎれば暦の上ではもう春です。気温の寒い日もまだ続きそうですが、温かい図書館で春を感じる絵本や、心温まる一冊をゆっくり読みに来ませんか?

今月の読み聞かせ

おはなしひろば	毎週火曜日	10:30 ~ 11:00
おはなしルーム	竹田幼稚園	2月 5 日(木) 14:00 ~ 14:30
	南部幼稚園	2月12 日(木) 14:00 ~ 14:30
たけのこ文庫のおはなし会	2月14 日(土)	15:00 ~ 15:30

開館のご案内

- ◎竹田市立図書館 (TEL&FAX 63-1048)
開館時間 午前10時～午後6時 / 休館日 月曜日・第4金曜日
- ◎荻駅交流館図書室 (TEL&FAX 68-2200)
開館時間 午前10時～午後6時 / 休館日 土・日・祝日等
- ◎久住図書室 (TEL 76-0717 / FAX 76-0724)
- ◎直入図書室 (TEL 75-2211 / FAX 75-2217)
開館時間 午前8時30分～午後5時 / 休館日 土・日・祝日等

新刊のご案内

【一般書】

- ・豊臣家の包丁人 [文藝春秋] 木下 昌輝
- ・その針がさすのは [新潮社] 羽田 圭介
- ・暁星 [双葉社] 湊 かなえ
- ・蜂蜜パイ [新潮社] 村上 春樹
- ・しっぽのカルテ [集英社] 村山 由佳
- ・ひとりでこの世に [新潮社] 谷川 俊太郎
- ・ロココ・キッチン [講談社] 川内 有緒
- ・中村哲対談集 人・水・命 [石風社] 中村 哲
- ・ごきげんな40歳になりたい [文藝春秋] おづ まりこ
- ・最後の答えは、きっと暮らしの中にある。
[内外出版社] 一田 憲子

【児童書】

- ・フニフとワムくんつきよのかえりみち
[佼成出版社] はせがわ さとみ
- ・前世ダイバー -きみに前世を見抜けるか?-
[岩崎書店] 田丸 雅智 作 / ONOCO 絵
- ・3、2、1、キュー! とどけわたしの声
[金の星社] 神戸 遥真 作 / 中村 ひなた 絵
- ・モモは、きっと生きている
[佼成出版社] あんず ゆき 作 / 佐藤 真紀子 絵
- ・みんなが知らないお仕事図鑑100
[内外出版社] 子どもの未来全力応援委員会 編
- ・つかめ! 英語ダマン -英会話で世界にとびだせ! 編-
[マガジンハウス] シン・テフン 作 / ナ・スンフン まんが
- ・小学生のパンづくりブック
-ぜ〜んぶひとりでできちゃう! -
[家の光協会] 鈴木 あつこ
- ・ゆきんこのレストラン [小学館] ながしま ひろみ
- ・おもちのおやど [Gakken]
荻田 澄子 作 / 植垣 歩子 絵
- ・パンダおかたづけでんしゃ [講談社] いりやま さとし

ほか250冊ほど入りました。

司書

おすすめの1冊

一般書

「ジャスティス・マン」

佐藤 厚志 / 文藝春秋



接客のプロを自負する中年ホテルマン・大山茂。こどもの時に見た特撮ヒーローに自分を重ね己の正義を貫く大山。なじみの書店では従業員のささいな過ちも見逃さず、相手と店のことを思い執拗に教育を施していく…。自分の正義が世間ではハラスメントとなり理解されない、現代社会の悲喜劇のような一冊です。

児童書

「ぼくらの教室RPG」

白矢 三恵 作 / ONOCO 絵 / くもん出版



小学校4年生の秋人はある日、RPGゲームの地味キャラのあだ名をつけられる。クラスの空気を読み、イジられても嫌だと言えず笑ってやりすごしていた秋人だが、クラスメイトのトーマと話すうちに、これまでも自分と同じように嫌な思いをしていた友だちがいたことに気づく。「イジリ」と「イジメ」って、なにがちがうんだろう? -RPGゲームになぞらえて、友だちへの思いやりや、自分らしくいることの大切さを描いた物語です。

郷土の本

「第三句集 寝釈迦山」

阿部 寿岳



竹田市在住の著者が『花吹雪』、『白牡丹』に続く第三句集を上梓されました。94歳で発行した今回の句集は、年々変化してきた人々や自然に対する思いなど、ありのままの生活を楽しみ詠んだ俳句を己の生きた証としてまとめたものです。俳句人生の集大成となる、著者の思いが詰まった本書をぜひ手に取ってみてください。

読み聞かせにおすすめの1冊

「だれかさんのぶん」

香山 美子 作 ひろかわ さえこ 絵 / 金の星社

家族のためにパンを焼く、ぶたのおかあさん。少し余った生地で、「だれかさんのぶん」のパンもつくりました。みんなでおいしいパンを食べたあと、「だれかさんのぶん」を持って、森へ出かけて…。まだ出会ったことのない「だれかさん」に会いたくなるおはなしです。



グランツたけたからのお知らせ

発売中!! 令和7年度 市民劇創作プロジェクト

新作朗読劇『マジカル・タケタリー・ツアー』 2/23(祝)

公募で集めた市民のエピソードを、市民が取材し、市民が演じる新たな朗読劇。11〜74歳と幅広い出演者たちと一緒に、音楽に導かれて竹田の過去と今を旅する不思議な物語です。

作・演出 泊篤志(飛び劇場)
日 時 2月23日(月・祝)
11:00/15:00(2回公演)

会 場 キナーレ
入場料 一般1,000円、中高生500円、小学生 無料
(未就学児入場不可、有料託児サービスあり※要申込)



募集集中!!

『地域における文化施設 ～“評価”をとおして考える～』 2/25(水)

近年注目される“評価”を切り口に、公共ホールの歴史を分かりやすく紐解きながら、地域における文化施設の役割と「グランツのこれから」を皆さんと一緒に考えます。

講 師 吉本光宏(文化コモンズ研究所)
日 時 2月25日(水) 18:10受付 18:30開始
会 場 創作広間 参加料 無料



共催『おでかけクラシックコンサートin竹田』

世界でも珍しいオーボエとトランペットのデュオによる生の演奏をお楽しみください。約30分間のミニコンサート。

日 時 3月1日(日) 11:00～/14:00～
会 場 市民ラウンジ
出 演 フェリーチェ楽団[大城裕美(オーボエ)、
得丸幸代(トランペット)]
入場料 無料 ※予約不要

3/1(日)



発売中!! グランツ音楽館“リサイタル”vol.8

『嘉日真木子&与那城敬デュオ・リサイタル』 3/8(日)

オペラ・アリア曲をはじめ、「マイウェイ」など往年の名曲から瀧廉太郎「花」「荒城の月」まで、オペラ界屈指の実力者2人の歌声をお楽しみください。

日 時 3月8日(日)
13:30開場 14:00開演
会 場 廉太郎ホール
出 演 嘉日真木子(ソプラノ)、
与那城敬(バリトン)、
曾我沙織(ピアノ)



入場料 一般2,000円、高校生以下1,000円(全席指定/税込)
(未就学児入場不可、有料託児サービスあり※要申込)
※2月14日(土)は、荻福祉健康エリアにて地域コンサートを開催。

GWS(グランツ・ワークショップ)vol.28

募集集中!! 『こども“音楽”ワークショップ』 2/11(水)

竹田にゆかりのある作曲家・瀧廉太郎の作品など、さまざまな楽曲に親しみながら合唱の魅力を味わいます。

日 時 2月11日(水・祝)
13:00～14:00
会 場 キナーレ
参加料 無料
講 師 嘉日真木子(ソプラノ)
対 象 未就学児～高校生
定 員 30人程度



募集集中!!

カラダが喜ぶ和のリズム!

『DRUM TAOライブ&ワークショップ』

TAO精鋭の若手メンバーによるミニライブ&ワークショップ。体と心が踊り出す「和のリズム」を一緒に体験しませんか?

日 時 2月15日(日)、3月7日(土) ライブ13:30～
WS14:30～ 会 場 キナーレ
入場料 ライブ一般2,000円、WS2,000円
(竹田市民はいずれも1,000円)



お問い合わせ グランツたけた ☎63-4837
ホームページ <https://www.city.taketa.oita.jp/glanz/>

まるごと博物館 242

豊後国分寺は、聖武天皇の詔により天平時代に創建されたようです。史跡には、金堂や七重塔の礎石が保存され、資料館内には瓦が展示されています。当時、瓦葺きの建造物は費用もかなり重量がかさむことから寺院に限られました。天平時代には、各地に高石垣と天守に瓦屋根を持つ近代城郭が建造されましたが、延宝時代(1670年頃)になると近江国で軽い棧瓦が開発されて全国に広まりました。この棧瓦は、軽いだけでなく製造や施工のコストも抑えることができ、町屋の大店などにも使用されていきました。岡藩における瓦の記録は、元和5(1619)年の史料が最も古く、大地震と大火災(町屋93軒、武家10軒が焼失)後、復旧するため坂ノ市(肥後藩領)で焼成された瓦を、馬車にて岡藩まで運搬し岡城を修復したようです。従って、この段階では城下付近に瓦師はいなかったと思われる。その後、岡藩で瓦師が記録に出てくるのは、延宝年間(1680年頃)の『菊池文書』(竹田市歴史文

岡藩の瓦師

写真は、寺町の豊音寺本堂に展示されている鬼瓦ですが、側面に「文化二年 菊池類助作」とあり、類助は菊池家2代目市右衛門の次男兵右衛門の孫にあたる分家筋の人物です。本家当主は、①市左衛門 ②市右衛門 ③喜平次 ④喜右衛門 ⑤藤助 ⑥恒右衛門 ⑦喜右衛門 ⑧喜太郎と継承されました。(井上隆) 参考「近世岡藩の職人について」豊田寛三著



↑豊音寺本堂に展示されている鬼瓦

化館蔵になります。それによると初代の菊池市右衛門は、伊予守和島藩家臣の出自で、浪人して田仲組で農業をしていたが縁があつて三宅組部動寺小園で瓦窯を築いたとあります。

グ ラ ン ア ル ブ ル

Grand Arbre 株式会社から企業版ふるさと納税をご寄附いただきました

この度、Grand Arbre 株式会社から企業版ふるさと納税を通じたご寄附として、竹田市の魅力を国内外に発信する観光プロモーション動画をいただきました。Grand Arbre 株式会社は、神奈川県に本社を置く映像制作を行っている企業です。今回、これまでの映像制作において、ご協力をいただいた竹田市の皆さんに何かお返しをしたい、という思いからご寄附いただきました。



↑ご寄附ありがとうございました

12月26日、贈呈式が行われ、Grand Arbre 株式会社の竹口聡史代表取締役は、「竹楽をはじめ街の灯り、市内のさまざまな素敵な景色、そして人々のぬくもり、これらの映像を一つにまとめて撮影させていただきました。これから竹田に訪れる方々に、そして住まわれている皆さまに、改めてこの街の素晴らしさを感じていただきたい」とあいさつを述べました。

ご寄附いただいた動画は多くの皆さんに観ていただき、竹田に来ていただけるよう、また、竹田に住んでいる皆さんに誇りを持っていただけるよう、情報発信のツールとして活用していきます。

観光プロモーション動画「光が導く街、竹田」

竹田市最大のイベント「竹楽」を象徴とする灯りを起点に、歴史・自然・城下町の風景を一体的に描き、光が人を導き、竹田の奥深い魅力へと誘う映像作品。本動画は、市公式 YouTube で配信していますので、ぜひご覧ください。



市公式
YouTube

農振除外・編入申請等の受付を一時停止します

本市では、令和7年度から令和8年度にかけて「農業振興地域整備計画」の全体見直しを実施しています。この計画は、「農業振興地域の整備に関する法律」に基づいて農業の健全な発展、農地の合理的な利用に役立てるための基本計画となるものです。農地を宅地や林地などに変更しようとする場合で、その土地が農業振興地域内の農用地区域（農振農用地）に指定されている場合には、農業委員会への農地転用申請の前に、農振農用地からの除外（農振除外）の手続きが必要です。

計画の見直しに伴い、**3月27日（金）までの届出分をもって、見直し完了まで農振除外、編入、用途変更の受付を一時停止**します。見直しは令和8年度末完了を予定していますが、協議等の進捗次第では完了が遅れることもありますのであらかじめご了承ください。

現在、農振除外などを検討されている方は、早めに農政課までご相談ください。

農政課農業振興係 ☎63-4805



低地から低山地の日陰になった林内や林のふちに生育する高さ50センチほどの多年草です。茎は節々で曲がっており、上部で枝分かれます。互生の葉は、ぎざぎざのない全縁、ふちは波打った長楕円形で葉脈の間でシワがあります。葉の長さは15センチ、幅が4センチほどです。早春の頃、下に曲がった枝先に淡緑白色の径1センチほどの長い筒状の6弁花の花を垂れ

て咲かせます。花は半開きの状態で平開しない特長があります。花のあと、黒く熟す径1センチほどの楕円形の液果(果皮が肉質で多量の水分を含む果実)をつけます。和名の由来は、寺院や五重塔の軒に下げる宝鐸に花を見立て宝鐸草の名があります。竹田では里山の竹林やスギ林の林内や林縁で、ごく普通に観察されます。花期は4月から5月です。

第251回

郷土の植物

(442)



ホウチャクソウ(イヌサフラン科)

阿孫 久見

友だち募集中



竹田市LINE公式アカウント

便利な機能で情報満載!!

ご家族やご友人にもご紹介をお願いします!



友だち追加は
こちらから

<https://lin.ee/LLNWpgM>

※LINE及びLINEヤフーロゴは、LINEヤフー株式会社の登録商標です。

図情報推進課 DX 推進係 ☎ 63-4832



忘れずに！

市県民税 申告



令和8年度の市県民税や国民健康保険税、介護保険料、後期高齢者医療保険料を算定するための大切な申告です。
また、児童手当、公営住宅家賃、保育料等の算定・軽減など、各種手続きの審査要件となる重要な資料となります。必ず申告をしましょう。

申告期間…… 2月9日(月)から 3月16日(月)まで
(午前) 9時～正午 受付11時30分まで (午後) 1時～4時 受付3時30分まで

まずは、申告が必要か確認してみましょう！

スタート

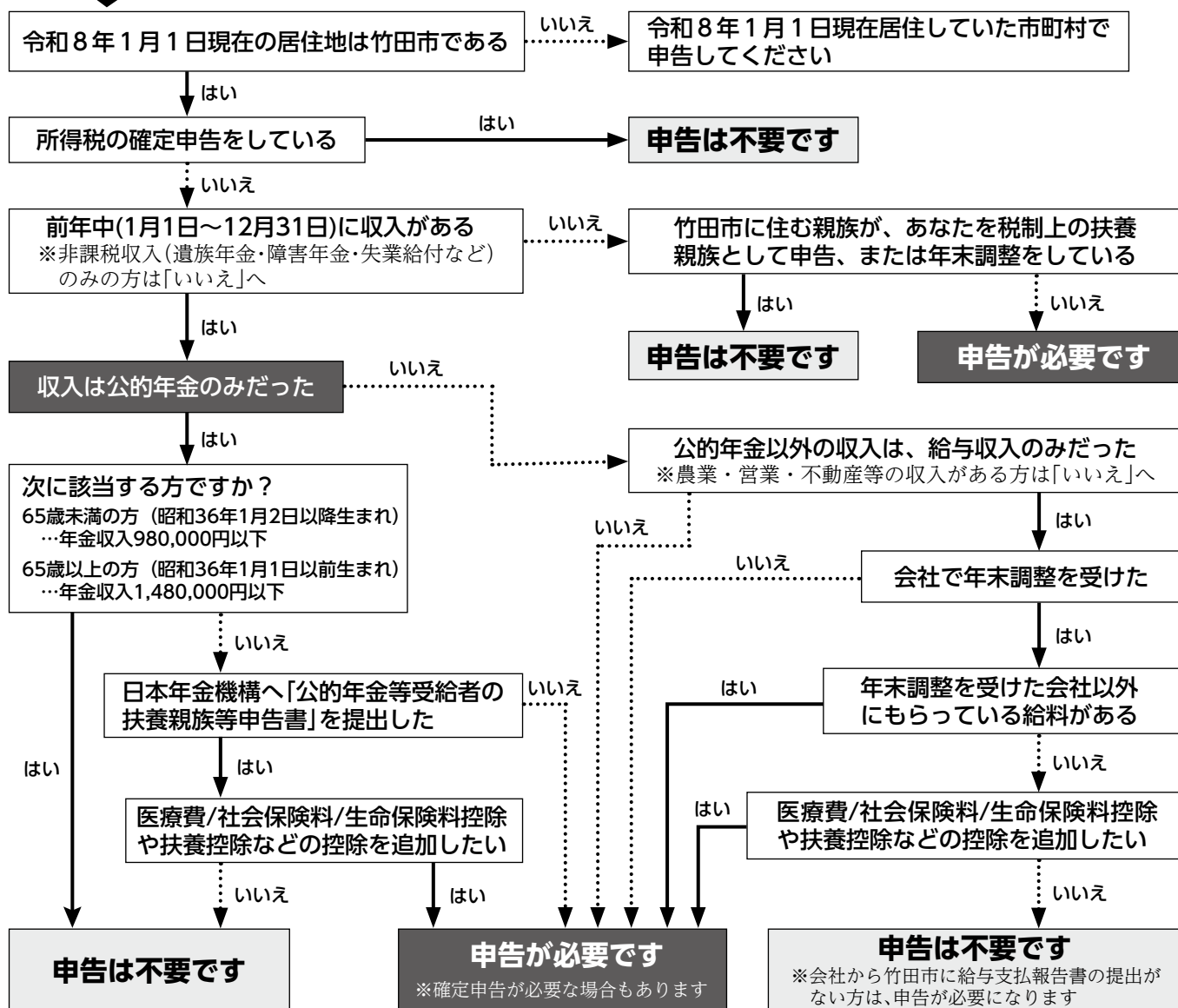

各地区の申告相談会場は裏面でご確認ください

申告相談日程表（荻・久住・直入地域）

各支所での申告期間中は、税務課の職員が各会場に出向いています。

市役所税務課にお越しいただいても相談はお受けできません。申告は各会場へお越しください。

地域	日 時	午前 9 時～正午 (受付 11時30分まで)	午後 1 時～ 4 時 (受付 3時30分まで)	会 場
荻	2 月 9 日(月)	新藤 南河内 馬背野	馬場 高城 恵良原	荻支所 研修室
	2 月10日(火)	桜町東 桜町西 桜町南 桜町栄	桑木 木下 政所 藤渡	
	2 月12日(木)	瓜作 宮平 田代 西福寺 嶋田 北原	陽目 仏面 叶野 高練木 柏原 大平	
久住	2 月13日(金)	老野 塔立 小倉 小倉峠 まほろばの丘 柚木 峰越 古屋敷 千人塚 千人塚栄町 千人塚中央 千人塚新町 石原 六反原 広内	東部 栢木 古市 池ノ口 池ノ口住宅 さくら住宅 冷川 馬場 仏原 須崎 石田 市 久保 都野その他	久住支所 3階会議室
	2 月16日(月)	本町 下町 飛森 杉小野 塔ノ原 岳麓寺 板切 小柳 向原	田向町 田向住宅 桐迫住宅 新町 有氏 湯ノ上 七里田	
	2 月17日(火)	今村 境川 室 新妍住宅 仲村 阿蔵野 阿蔵野東 神馬	加良登 加生島 青柳 山中 建宮 道園 牧ノ元 平木 久住その他	
	2 月18日(水)	巢原 白丹町 添ヶ迫 仲原 瀬戸杉ノ原 鷹の巣 稲葉 梅ノ木 後山 荻ノ迫 仲原住宅 白丹住宅	宮原 丸山 陽谷 寺原 中通 東小路 西小路 尾登 米賀 鎌倉 南稲葉 白丹その他	
直入	2 月20日(金)	長野 日向塚 栃原 原 東原 日向 柚子子	粕山 冬田 天神町 長生湯 丸山 元町 花立 ドイツ村 南 孝寿ハイツ スカイビュー	直入支所 大会議室
	2 月24日(火)	沢水 辻 山中 芋迫 南ヶ代 湯の香 大和町 尚栄町 新栄町 本町 上町 御前湯 山脇	神堤 上野 南原 四ツ口 筒井 桑畑上 桑畑中 桑畑下 芹川団地 新田 下河原	
	2 月25日(水)	原口 名子山 釘小野 城後	二又 梶屋 草深 橘木 神の原	
	2 月26日(木)	仲村 藤目 山浦 飛竜野	小津留 塩手 須郷 平沢水	

○荻・久住・直入地域の方で、各支所での申告相談に行けない方は、本庁での竹田地域の申告相談期間に申告することもできます。(2月27日(金)から3月16日(月)まで)

申告相談日程表（竹田地域）

日 時	午前 9 時～正午 (受付 11時30分まで)	午後 1 時～ 4 時 (受付 3時30分まで)	会 場
2月27日(金)	倉木下 倉木上 井手の上 名子	田井 横平 吐合 中角 辻原	市役所本庁 3階会議室
3月2日(月)	次倉 高山 宮戸 瀬の口 次倉中央 妙見	九重野田原 久小野 紺屋 緩木 滝部 百木 九重野小川	
3月3日(火)	宮山 坂上 真菰 中村 立石 枝	挾田 濁淵 羽恵 上坂下 坂下 小賀	
3月4日(水)	十一 小仲尾 荻迫 橋宇津 前田平 田平	上平田 折立 植木政所 鬼田 長慶 植木小高野 中九州タウン	
3月5日(木)	大仲寺 泉水 大津留 太田政所 姿岩本 太田原	入田小高野 矢原 河宇田 笹尾 長小野 牧 出合	
3月6日(金)	紙漉 米納 神町 宮の上 柚長 雉ヶ平 高伏 法泉 轟木	木原 下坂田 福原 下深迫 上深迫 鉢山 北尾鶴 長田尾 小川 熊地	
3月7日(土) 午前中のみ 実 施	自治会等の指定はありません。申告 がまだお済でない方や、指定の相談 日に来場できなかった方などを対象 とします。		
3月9日(月)	上川床 志土知 炭竈 上坂田東 久保 三本松 下志土知	市用 下志土知下 下志土知上 川床下 上坂田西 古園 刈小野下 刈小野 上畑	
3月10日(火)	下田 穴井迫 薊菜 渡瀬 大津留上 大津留下 下矢倉団地	松恵 向山田 岩瀬 栃鶴 松円 下矢倉 音羽	
3月11日(水)	下木 上下木 三砂 屏風ヶ淵 天神 飛田川田原 田原東 荒巻 坂折 塩付 中飛田 上飛田	赤坂 下平田 七里 千引 七里団地 ニュータウン七里 ニュータウン七里南	
3月12日(木)	上鹿口 鹿口 上平 一本木 鏡	小塚 池部 田代 平井 原山 菅生中央 下菅生北 下菅生南 上菅生 戸上 西戸上 楠野 下今 上今 国方 戸上南	
3月13日(金)	阿蔵 西中 西 吉田	桜瀬 拝田原 東 東中 中尾 恵良 大正 岩本	
3月14日(土)	自治会等の指定はありません。申告がまだお済でない方や、指定の相談日に 来場できなかった方などを対象とします。		
3月16日(月)	西古町 東古町 浦町 慶順町 中本町 下本町 東本町 下町 府内町 山手 山川 鬼ヶ城 鷹匠町 片ヶ瀬 城北町 川向	向町 田町 新町 上本町 上町 殿町 久戸 寺町 溝川 茶屋ノ辻 上角東 上角西 杣谷 岡城通 提灯谷	

申告に必要なものをそろえましょう

(1) 所得の計算に必要な、収入や経費などがわかるもの

- ◎給与所得者…源泉徴収票または給与明細書、給与支払証明書など
- ◎年金所得者…源泉徴収票
- ◎営業、農業、不動産所得のある方…収支内訳書にまとめたもの
(売上伝票、新しく機械等を購入した場合はその領収書など)

(2) 各種控除に必要な証明書、領収書など(令和7年中に支払ったもの)

- ◎社会保険料控除…国民年金保険料などを支払ったことが分かる領収書や証明書など
- ◎生命保険料控除…生命保険・個人年金保険・介護医療保険の各種保険料控除証明書
- ◎地震保険料控除…地震保険料控除証明書、旧長期損害保険料控除証明書
- ◎障害者控除…令和7年12月31日以前に交付を受けた障害者手帳など
- ◎雑損控除…災害などに関連して支払または給付を受けたことが分かる領収書等
- ◎医療費控除…病院、薬局の領収書、介護保険サービス利用料領収書(医療費控除適用分)
保険金などで補てんされた金額の証明書
- ◎寄附金控除…寄附先からの領収書または寄附金受領証明書など

(3) 本人確認書類

- ①マイナンバーカード(顔写真付き)
- ②運転免許証または健康保険資格確認書など

※青色申告の方、初めて住宅借入金等特別控除を申告される方は市の申告相談で申告の受付ができません。

＜特定親族特別控除＞が創設されました

特定扶養親族(年齢19歳以上23歳未満)に対する特定扶養控除に関して、控除対象となる大学生年代の子等の所得要件を拡大するとともに、一定の所得を超えた場合でも親等が受けられる控除の額が段階的に逓減する仕組みが導入されます。特定親族の合計所得が58万円超から123万円以下の場合、控除を受けることができます。(収入が給与のみの場合、収入額123万円＝合計所得58万円)

事業の収入や経費、医療費控除については必ず **事前に整理・集計** を！



市役所税務課の窓口にお越しいただいても
相談はお受けできません



申告期間中は、税務課の職員が各会場に出向いています。市役所税務課にお越しいただいても相談はお受けできません。申告は各会場へお越しください。

◎郵送での申告も可能です

申告会場は混み合い、長時間お待たせする場合があります。郵送での申告をご利用ください。
※申告内容について、折り返し税務課から問い合わせをする場合があります。申告書に、連絡のつく電話番号を必ずご記入ください。

◎感染症対策へのご協力をお願いします

せき・発熱等の症状がある方や体調のすぐれない方は、申告会場への来場をご遠慮ください。
手指の消毒、マスクの着用など感染予防へのご協力をお願いします。

市県民税申告書、農業収支内訳書を個人宛にお送りします

令和7年度の実績を基に申告が必要と思われる方には、1月下旬に申告書を送付しています。申告書が届いていない方で郵送での申告をご希望の方は、市役所税務課までご連絡ください。なお、書類は各支所にも用意しています。

国税務課課税係 ☎63-1111(内線124・125・126・193)