

竹田

広報たけた
Taketa Public Relations

6

2026 No.255

竹田市歴史文化館による「鎧兜の着付け体験」

表紙は、鎧兜の着付けを体験した市内小学2年生。



6月は土砂災害防止月間です

毎年6月は「土砂災害防止月間」と定められています。

これからの季節は、梅雨や台風などの大雨により1年のうちでも土砂災害が発生しやすい時期を迎えます。

土砂災害から命を守るためには、何よりも日頃からの備えと早めの避難が重要です。「土砂災害防止月間」を機に、皆さんも身の回りに潜む危険に目を向けてみましょう。



土砂災害への備えを万全に!

土砂災害には、土石流・がけ崩れ・地すべりの3種類があります。

大雨や台風、地震が起きたときには、地盤がゆるみ土砂災害を引き起こす可能性が高まります。土砂災害から身を守るためには、日頃から自分の家の周りに危険がないか確かめることが重要です。また、土砂災害には前兆現象があるため、現象を感じたら速やかに避難するようにしましょう。



土石流

山腹・川底の石や土砂が、長雨や集中豪雨などによって一気に下流へと押し流されることをいいます。その流れの速さは規模によって異なりますが、時速20~40キロメートルの速度で一瞬のうちに人家などを破壊します。

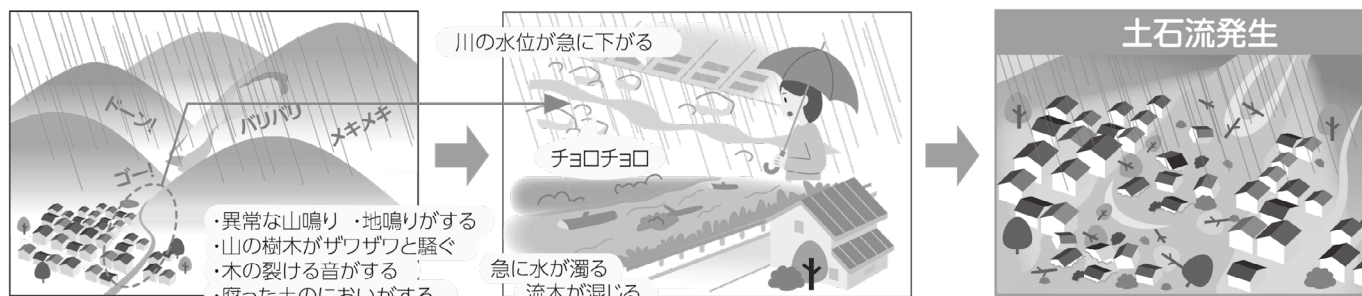

がけ崩れ

地中にしみ込んだ水分が土の抵抗力を弱め、雨や地震などの影響によって急激に斜面が崩れ落ちることをいいます。がけ崩れは突然起きるため、人家の近くで起きると逃げ遅れる人も多く、被害者の割合も高くなっています。



地すべり

斜面の一部あるいは全部が、地下水の影響と重力によってゆっくりと斜面下方に移動する現象のことをいいます。一般的に移動土塊量が大きいため、甚大な被害をおよぼします。また、一旦動き出すと、これを完全に停止させることは非常に困難です。



今月の目次 -Lineup-

- 2 6月は土砂災害防止月間です
- 4 第1回豊後竹田駅周辺整備事業について
- 8 春の叙勲／竹田市歴史文化館企画展
-前田亮二・松浦孝作品展-
- 9 農地・農業用施設災害／農業用廃プラスチックを回収します
- 10 令和8年度の後期高齢者保険料について
- 11 大分県後期高齢者医療の健康診査について／学校給食あじわいだより
- 12 めくもり／戦没者等のご遺族の皆さまへ
／警察署からのお知らせ
- 13 たけたんトピックス
- 14 たけたんカレンダー
- 16 健康コーナー
- 17 休日・夜間の在宅当番医院 ほか
- 18 たけたんインフォほか
- 22 国民健康保険税の決定通知等を送付します
- 24 監査公表
- 25 図書館へ行く！
- 26 グランツたけたからのお知らせ／まるごと博物館
- 27 アッパレ！100歳／映画『メモリーズ』第3弾
- 28 郷土の植物／すくすく1歳 ほか

今月の表紙

竹田市歴史文化館で毎年ゴールデンウィークに開催されている「鎧兜の着付け体験」。今年は例年にも増して市内外から多くの方が訪れ、勇壮な甲冑姿を楽しむ姿が見られました。

人口のうごき

		前月比
人口	18,179人	-31人
男性	8,624人	-17人
女性	9,555人	-14人
世帯数	9,571世帯	+37世帯

※令和8年4月30日現在の住民基本台帳による

表紙題字

第77回画聖「田能村竹田」先生をしのぶ美術祭
竹田市長賞 添田 愛莉さん

新しい防災気象情報

注意報や警報等の防災気象情報の名称が変わりました

防災気象情報
いつ逃げる？
レベルで判断！
災害の判断がよりしやすくなるよ！

情報の名称に「レベルの数字」が入り、とるべき行動が分かりやすくなるよ！

【令和8年5月下旬から】
防災気象情報の情報体系とその名称

	河川氾濫 1級河川などの大河川の氾濫	大雨 低地の浸水や大河川以外の氾濫	土砂災害 急傾斜地のかけ崩れや土石流	高潮 海水面の上昇や波の打上げによる浸水
警戒レベル5相当	レベル5 氾濫特別警報	レベル5 大雨特別警報	レベル5 土砂災害特別警報	レベル5 高潮特別警報
＜警戒レベル4までに危険な場所からかならず避難！＞				
警戒レベル4相当	レベル4 氾濫危険警報	レベル4 大雨危険警報	レベル4 土砂災害危険警報	レベル4 高潮危険警報
警戒レベル3相当	レベル3 氾濫警報	レベル3 大雨警報	レベル3 土砂災害警報	レベル3 高潮警報
警戒レベル2	レベル2 氾濫注意報	レベル2 大雨注意報	レベル2 土砂災害注意報	レベル2 高潮注意報
警戒レベル1	早期注意情報			

※避難情報は、気象庁が発表する警報や注意報と自動的に連動して出されるものではありません。

市では、雨の降り方、川の水位、土砂災害の危険度、地域の地形やこれまでの災害の状況などを確認しながら判断しています。

そのため、警報が出ていない場合でも、危険が高まっていると判断したときには、避難情報を発令することがあります。

時間推移のイメージ

- 数日～1日前
レベル1早期注意情報 ・災害への心構えを一段高める
・職員の連絡体制を確認する
- 半日～数時間前
レベル2注意報 ・ハザードマップ等で災害リスクを再確認する
・自治体から発表される避難情報の把握手段を再確認する
- 数時間～3時間前
レベル3警報 ・避難に時間がかかる高齢者等は危険な場所から避難する
・高齢者等以外の人にも必要に応じて避難の準備や自主避難
- 2時間～0時間前
レベル4危険警報 ・危険な場所から全員避難する
※台風などにより暴風が予想される場合は、暴風が吹き始める前に避難を完了
- 災害発生
レベル5特別警報 ・すでに安全な避難ができず、命が危険な状況
・今いる場所よりも安全な場所へ直ちに移動等する

防災マップを確認しましょう

「竹田市防災マップ」をお配りしています。自宅付近の災害リスクや安全な避難場所を確認しましょう。指定避難場所や自治体公民館等の避難所への移動だけが避難というわけではありません。自宅や隣接建物の2階以上に避難（垂直避難）する方法もあります。「自らの命は自らが守る」意識を一人ひとりが持ち、普段からどう行動するか決めておきましょう。※防災マップは、市公式ホームページからもご確認できます。

☎総務課防災危機管理室 ☎63-4800

防災マップは市公式ホームページからも閲覧できます
(スマートフォンにも対応) 二次元バーコードは➡



シリーズ「中心市街地の活性化を考える」

第1回 豊後竹田駅周辺整備事業について

つく 創る・結ぶ・つなぐ



歴史と文化を未来へつなぐ、竹田の玄関口 「基本レイアウト」が決まり、理想の姿へ一歩前進

※イラストは検討案をもとにAI生成したイメージ図です。デザインは検討中です。

本市では、中心市街地のにぎわいを創出し、将来にわたって暮らしやすいまちをつくるため、さまざまな施策を段階的に進めています。今月号からは「シリーズ 中心市街地の活性化を考える」と題して、本市の取り組みを数回にわたってご紹介します。

初回となる今回は「豊後竹田駅周辺整備事業」をテーマに、「なぜ駅前を整備するのか?」「どんな未来が待っているのか?」という皆さんの疑問にお答えするため、現在の駅前や駐車場が抱える課題と、どのような検討を行っているかについてご紹介します。

【中心市街地活性化ビジョン】第2回説明会開催報告

4月23日、中心市街地で展開する市の施策について、2回目となる説明会を開催しました。会場には約80名の方にお越しいただき、「豊後竹田駅周辺整備事業」や「市街地導水路再整備」、公共交通のあり方、「花水月」リニューアルの方向性などについて、多くのご質問やご意見をいただきました。

◆駅周辺整備に係る主な意見や質問と回答

- Q. 駅の整備に合わせて、バスと鉄道の接続の改善なども検討してほしい。
- 市：公共交通との連携は大切。駅の整備を契機として更に利用しやすくなるよう、しっかりと検討していきます。
- Q. 長年変わらなかった駅前が変わることにワクワクしている。民間事業者と協力して進めることも検討してほしい。
- 市：民間の皆さまとの協働の可能性について、前向きに検討していきます。
- Q. 事業費のうち、国の補助金を除いた分は、市の予算のどこから支出するのか。
- 市：本市の負担分については、起債(借入金)を活用する予定です。
- Q. 市の負担が大きいのではないかと。
- 市：事業費は5か年に分散して執行することで、本市の財政負担をできるだけ抑え、市民サービスに影響が出ないようにします。
- Q. なぜ今、お金をかけて整備を行うのか分かりづらい。費用対効果をもっと詳しく説明してほしい。
- 市：本事業の費用対効果は、明確に「ある」と見込んでいます。現在、本市として詳細な指標の調査・把握を行っておりますが、内容に専門的で複雑な部分もあるため、今後は、市民の皆さまへ分かりやすく丁寧に説明してまいります。
- Q. 「落門の滝」など駅前広場の景観は市民にとって大切なもの。タクシー乗り場などのロータリーと、景観とのバランスはどうか。
- 市：景観審議会での議論や、市民の皆さまのご意見を丁寧に伺いながら、全体のバランスを考慮して検討していきます。



↑ 4月23日に開催された第2回説明会

◆都市計画決定および事業認可とは

【都市計画決定】

道路や公園など公共施設の位置や土地利用のルールを法的に定める仕組みです。市民代表の審議会を経て、県知事や市町村長が決定することで効力が生じます。

【事業認可】

都市計画決定された事業を「実際に開始してよい」という法的な許可を、国や県知事から得る手続きです。

【事業認可みなし制度】

近年は「立地適正化計画」と連動し、都市計画決定そのものを事業認可とみなす制度が導入されています。これにより、老朽化したインフラの改修などをより迅速に進められるようになっていきます。

- ・「豊後竹田駅前広場」は、昭和62年に都市計画決定されたものの、長年にわたり着手されていませんでした。市として責任を持って取り組むため、「竹田市立地適正化計画(令和3年度策定)」では、現在抱える課題の解決も含め、整備を行う方針をあらためて確認しています。

◆各種資料やQ&Aの公開について

市公式ホームページで、その他の質問と回答(Q&A)や、豊後竹田駅周辺整備事業の資料を掲載しています。「豊後竹田駅周辺整備事業」バナーからご覧ください。

今の駅前、実はこんなに「もったいない」！

～解決すべき、現在の課題～

本市ではこれまで、市民アンケート調査や市民ワークショップ等を通じ、駅周辺において課題と感ずる部分の把握を行ってきました。駅前広場や駐車場などで多くの方が感じている「使いにくい」「危ない」を整理していくと、次のような「改善ポイント」が見えてきました。

現在の豊後竹田駅前の状況



①歩行者と車が交錯する危険なロータリー

歩道がなく、歩行者が車の間を縫うように歩いている。



②老朽化した各設備

「名水の庭」の漏水やトイレの浄化槽など、各設備を更新する必要がある。



③待機スペースの不足による混雑

一時停車場が狭く、送迎等で車両の混雑が発生する。



現在の駅前は・・・

- ・歩きにくい
- ・あぶない
- ・使いにくい
- ・地元の人ที่ไม่来ない
- ・観光客も滞在しづらい

せっかくの竹田市の玄関口であるのに、とても「もったいない」状況となっています。



④使いづらい駐車場、バスが正着できないロータリー

観光バス等にとって使いにくいため観光客から敬遠される。



⑤車同士の動線混在と交差点の安全性

バス、タクシー、一般車がロータリーや交差点で入り乱れ、混雑や危険が生じている。



⑥駅から城下町へのルートが分かりにくい

城下町との連続感がなく、散策等のきっかけになりづらい。



↑ロータリー内で車と歩行者が交錯し危険な状況が長年続いている



↑名水の庭は漏水し、現在使われていない



↑分かりづらい動線で、車同士も入り乱れている

機能的に、安全に 新しい駅前の「かたち」をご紹介します

現在の使いにくさを改善する新しいレイアウトは、安全や利便性の向上を大前提としつつ、城下町へ人の流れが生まれるような動線を意識して作りあげました。人の流れや観光客の滞留を生むことで、城下町やまち全体のにぎわいにつなげ、人と経済が豊かに行き交う、新たな玄関口を創り上げていきます。

※イラストはイメージ図です。

基本レイアウト(令和8年2月時点のイメージ)

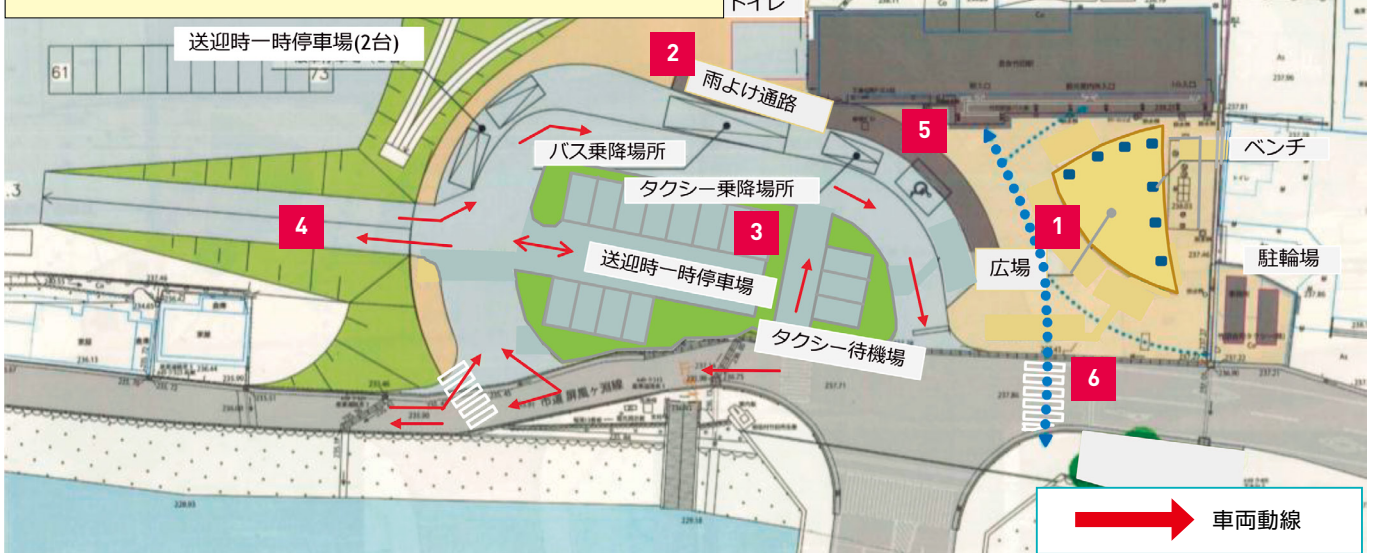

- | | | | | | | |
|---|-------------------------------|---|-----------------------------|---|----------------|--|
| 1 | 安全性の高い歩行者ゾーンの創出 | 2 | ユニバーサルトイレや雨避け屋根などの、バリアフリー空間 | 3 | 送迎車などの一時駐車場を確保 | 整備後の駅前は…
・誰もが歩きやすい
・安全
・使いやすい
・地元の人が来る
・観光客が滞留したり、城下町まで歩いてくれる |
| 4 | 動線が分かりやすく、大型バスも使いやすいロータリー・駐車場 | 5 | 乗降場所のスペースを明確に分離し、安全な車の流れを実現 | 6 | 城下町と駅との一体感を演出 | |

駅が変わると、竹田が変わる！

～中心市街地活性化との連動で生まれる、「うれしい効果」～

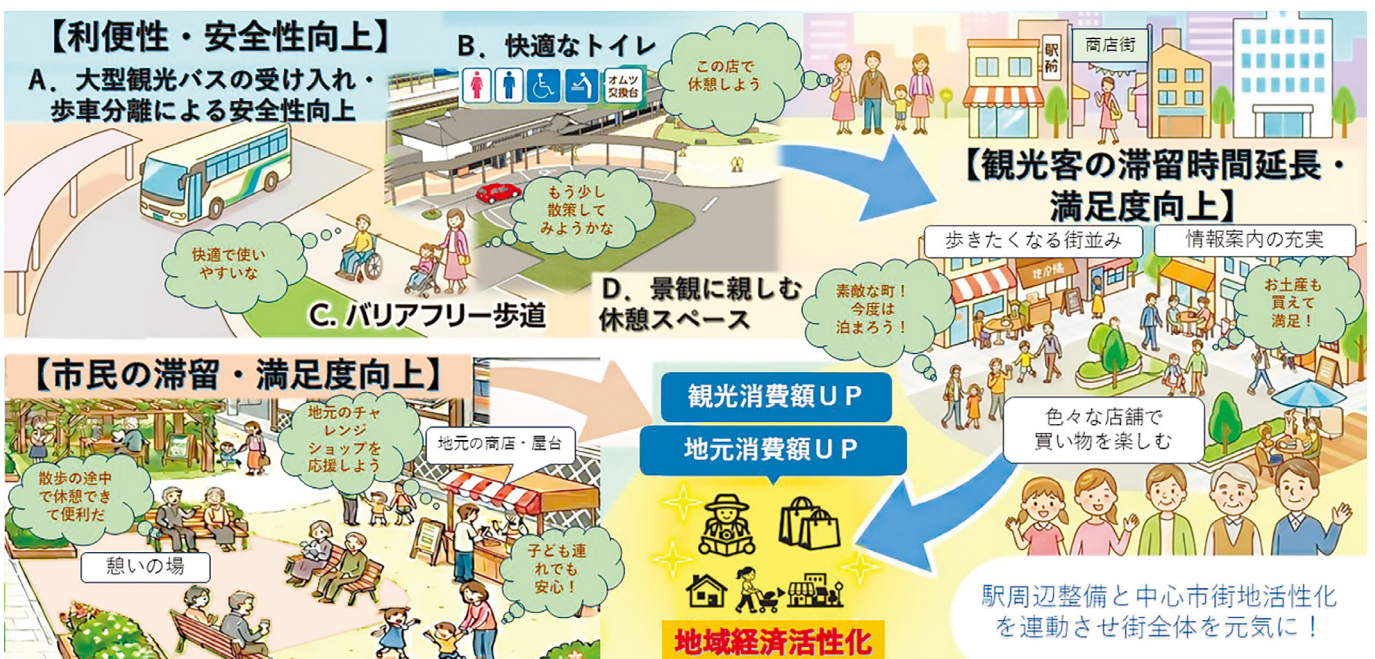

豊後竹田駅周辺整備事業の事業費について

事業費内訳

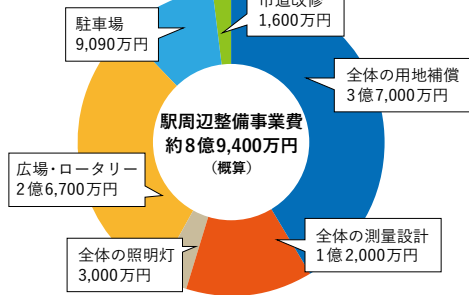

駅周辺以外の交付金活用事業 (概算)
市街地導水路 4,980万円 ソフト事業 6,400万円

交付金対象事業計 約10億1千万円(うち国の補助金:対象事業費の5割)

(1) 豊後竹田駅周辺整備に関する交付金活用事業

- ◆全体の用地補償費
市道の改良や、駅前ロータリーと広場および駐車場の整備のために必要な土地の取得
- ◆全体の測量設計
不動産鑑定、測量および設計に係る費用
- ◆全体の照明灯
広場、ロータリーおよび駐車場における照明灯の整備費
- ◆広場・ロータリー
トイレ、駐輪場、雨避け屋根等を含む広場・ロータリーの整備費
- ◆駐輪場・車路
駅前駐輪場および駐車場出入口の整備費

- ◆市道改良
市道屏風ケ淵線の拡幅および傾斜解消などの費用

(2) 駅周辺以外の交付金活用事業

- ◆市街地導水路等再整備事業
中心市街地を流れる市街地導水路の調査および改修費用
 - ◆ソフト事業
遊休不動産活用事業など、中心市街地活性化のための事業費
- ※事業費は、おおよその見積 (概算) で掲載しています。今後、「実施設計」を行うことでそれぞれの内容の事業費を確定させることができます。また、事業費は5か年に分散して執行し、単年度の負担を抑えます。

「竹田らしさ」をとことん大切に、考えていきます
～皆さんの声を聞かせてください～

現在、基本計画(基本レイアウト)まで完了しました。今後はデザイン方針(コンセプト)を決定し、設計へと進みます。工事着手は、令和10～11年頃を予定しています。

豊後竹田駅周辺整備事業 全体スケジュール ※令和8年4月時点

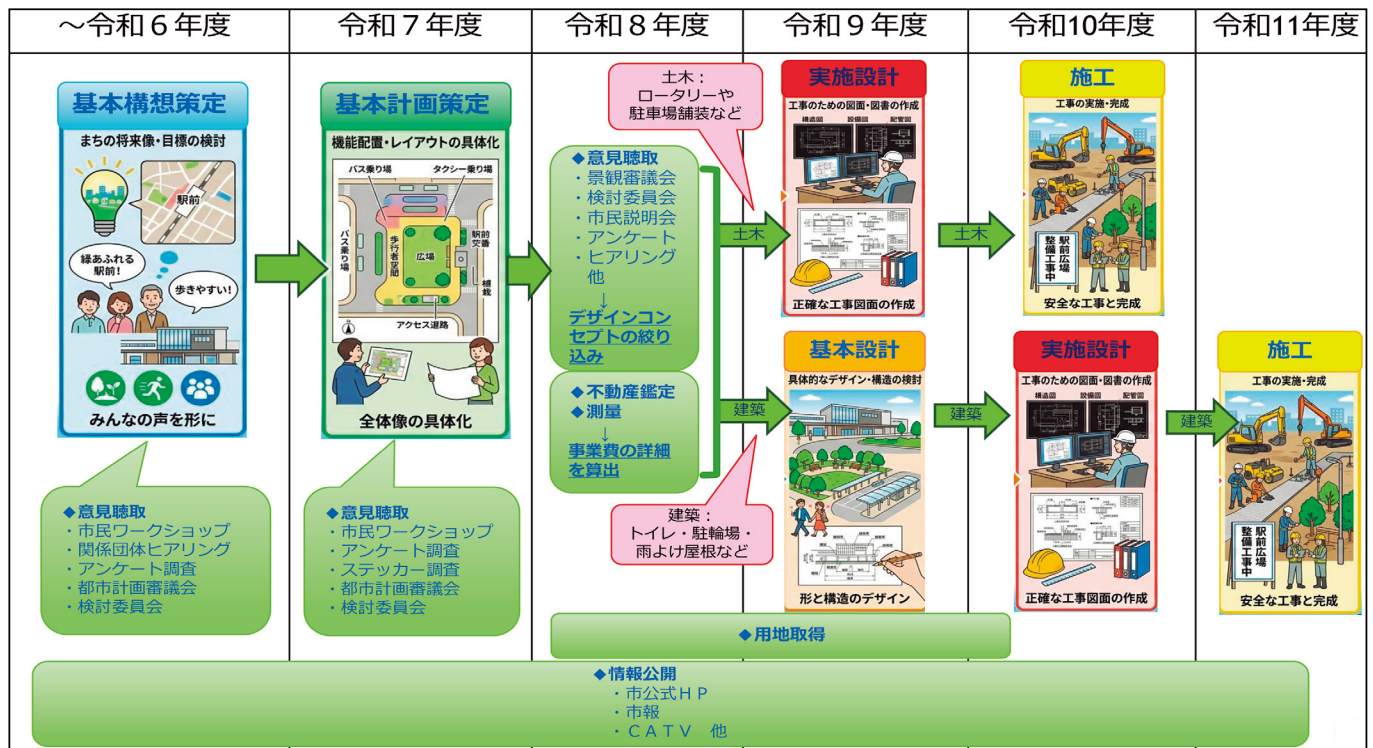

令和8年度はこんな取り組みを行います

今年度は、駅前に「竹田らしさ」という彩りを添える、デザインコンセプトの絞り込みを行います。私たちが大切にしたい歴史情緒、自然の温もり、文化の息吹。これらをどう形にしていけるか、「市民アンケート」や「景観審議会」などを通じて、専門家や皆さんの声を聞きながらデザインの方針をじっくりと検討していきます。100年先まで愛され、憩いの場となる駅前にするために、ぜひあなたの声を聞かせてください。



◆質問や意見を募集しています！

本市では、豊後竹田駅周辺事業に関する質問や意見を募集しています。疑問点や意見等があれば、左の二次元コードからお送りください。市公式ホームページでもQ&Aや各種資料の公開を行っており、質問や意見も送ることができます。

問建設課都市計画係 ☎63-4848 メール：toshi-design@city.taketa.lg.jp





春の叙勲



受章おめでとうございます

旭日小綬章

ほんだ ただし
本田 忠さん
(竹田・米納)



平成11年から7期26年の長きにわたり、市政の発展と地方自治の振興に尽力されました。この間、市議会副議長や議会運営委員会委員長などの要職を歴任。本市の基幹産業である農業をはじめ、商工・観光・建設など幅広い分野にわたる産業振興を推進し、地域の発展に多大な貢献をされました。

旭日双光章

わたなべ かつみ
渡邊 克己さん
(竹田・倉木上)



平成21年から4期16年の長きにわたり、市政の発展に尽力されました。令和3年からの2年間は市議会議長として円滑な議会運営に多大な貢献をされたほか、議会運営委員会委員長として議会改革を推進するなど、地元自治の発展に大きな役割を果たされました。

第46回危険業務従事者叙勲

瑞宝双光章

ごとう きよし
後藤 清さん
(竹田・栃鶴)



元竹田市消防長。昭和51年に消防士として奉職して以来、39年の長きにわたり消防業務に精励されました。数多くの災害現場で最前線に立ち、冷静沈着かつ的確な指揮で人命救助や捜索活動に尽力されるなど、地域防災の確立に多大な貢献をされました。

黄綬褒章

ともおか たかゆき
友岡 孝幸さん
(竹田・一本木)



(株)友岡建設代表取締役社長。平成24年から大分県建設業協会の理事、平成30年からは同会長を務めました。災害時行動マニュアルの策定や入札契約制度の改善に尽力し、地域の安全・安心を守る体制強化と建設業界の活性化に多大な貢献をされました。



竹田市歴史文化館企画展

まえ だりょうじ まつうらたかし
前田亮二・松浦孝 作品展

本市を拠点にアートシーンの第一線で活躍する染色作家・前田亮二さんの作品と、竹田でも展覧会をされたことのある門司港美術工芸研究所の造形家/テラコッタ彫刻家・松浦孝さんの作品展を開催します。ちくでん館・市民ギャラリーの2か所が全く異なる印象の展示空間となっていますので、お二人の癒しの世界に浸ってみませんか。

期 6月20日(土)~8月23日(日)

場 竹田市歴史文化館・由学館 特別展示室ちくでん館・市民ギャラリー

開館時間 午前9時~午後5時(最終入場は午後4時30分) ※木曜日休館

料 一般500円(400円) 65歳以上250円

小中学生300円(200円) 幼稚園以下無料

各種障害者手帳提示者とその介護者1名は無料

※()内は団体料金です。[20名以上]

※上記観覧料には国指定史跡旧竹田荘の観覧料も含まれます。

※チケット購入により特別展示室・市民ギャラリーどちらも観覧できます。

問 竹田市歴史文化館・由学館 ☎63-2200

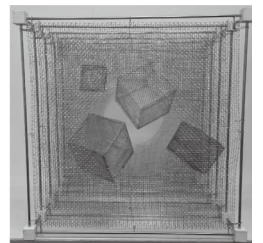

↑前田亮二《CUBE》

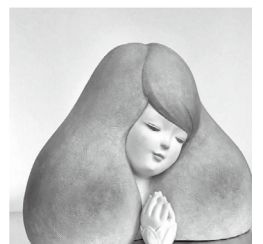

↑松浦孝《月かがみ》

農地・農業用施設災害 ～もしも田んぼ等が被害にあったら～

大雨等の災害により農地・農業用施設が被害にあった場合は次の手続きを行ってください。

【対象要件】

農業用施設に災害が発生しても、適正な維持管理を行っていない場合は補助の対象となりません。
要件は次のとおりです。

- ①定期的な草刈り、泥上げ、点検および補修等の作業を行っていること
 - ②水路・農道については、作業日報および作業の記録写真等が整備されていること
 - ③頭首工・ため池等の施設については、管理・点検台帳および管理作業の記録写真等が整備されていること
 - ④日報・管理記録等は毎年度分保管しておくこと
- ※維持管理記録（日報および写真等）は災害申請時に必ず提出してください。

【注意事項】

- ①災害復旧費用が40万円未満の場合は、国の補助事業の対象外となります。ただし、市の農地等単独災害復旧事業での対応が可能となる場合がありますので、お問い合わせください。
- ②災害復旧の申請後、事業を途中で中止することはできません。
- ③適切な水管理が行われていないことが原因で、被災する場合が見受けられます。大雨の時は必ず落水（排水）をしてください。
- ④特に、復旧工事1年未満の箇所は耕起や水管理に十分注意し、再被害の防止に努めてください。
- ⑤工事分担金については、工事完了後に請求しますので期限までにお支払いください。

田・圃 農林整備課 ☎ 63-4806 荻支所産業建設係 ☎ 68-2211
久住支所産業建設係 ☎ 76-1111 直入支所産業建設係 ☎ 75-2211

【手続きから復旧の流れ】

①災害発生・被害報告

24時間雨量80ミリ以上、または1時間雨量20ミリ以上が災害補助対象となります。

該当する場合は告知放送でお知らせします。災害復旧事業を希望する方は報告期限内（放送から1週間以内）に担当課まで報告してください。

②現地調査

日程を調整し、事前に調査日をご連絡します。職員が調査に伺いますので、必ず申請者が立ち会ってください。境界等は申請者の責任において事前に明確にしておいてください。

③申請

現地立ち合いの際、申請書をお渡しします。必要箇所を記入し押印のうえ、申し込み分担金1万円とあわせて提出してください。

④申請から工事の流れ

申請書類提出を受け、測量設計を行い国の査定を受けます。認められれば実施設計、工事発注、復旧工事となります。工事は、緊急性の高いものから順次発注します。迅速な復旧工事に努めますが、災害復旧は最長3年間で実施することになります。

農業用廃プラスチックを回収します

◎回収日程（予定） 午前9時～午後3時

場所	6月	7月	9月	12月	1月	2月
菅生分館横グラウンド			15日(火)	17日(木)		4日(木)
荻堆肥センター		2日(木)			22日(金)	9日(火)
久住野菜集荷場	30日(火)			16日(水)		8日(月)
直入野菜集荷場						5日(金)

産業廃棄物を運搬する場合・・・「運搬車両の表示」および「書面の備え付け(携帯)」が法律で義務づけられています。

※回収する廃資材や分類・梱包方法など、詳細については市公式ホームページをご確認ください。

※備え付け書類などが無い場合は、下記連絡先までお問い合わせください。

圃農政課 ☎63-4805 荻支所 ☎68-2215 久住支所 ☎76-1115 直入支所 ☎75-2214
大分県農業協同組合豊肥営農経済センター園芸課 ☎63-1224



市公式HP

令和8年度の後期高齢者保険料について

令和8年度の大分県後期高齢者医療保険料率は次の通りです。

	医療分	子ども子育て分	保険料合計
均等割額	64,200円	1,400円	65,600円
所得割率	11.25%	0.24%	11.49%
賦課限度額	850,000円	21,000円	871,000円

保険料の計算方法(令和8年度)

負担していただく保険料額は、医療分と子ども子育て分で構成されており、それぞれ被保険者全員が等しく負担する①均等割額と、所得に応じて負担する②所得割額を合計して個人単位で計算されます。



※前年所得とは、前年の総所得金額等から基礎控除額を差し引いた金額となります。

〈均等割額の軽減〉

●世帯の状況に応じて次の通り均等割が軽減されます。

軽減割合	軽減判定所得（世帯主および世帯の被保険者の総所得金額等の合計）が以下に該当する世帯
7.2割(医療分) 7割(子ども子育て分)	「基礎控除額(43万円) + 10万円 × {年金・給与所得者数 - 1}」を超えない世帯
5割	「基礎控除額(43万円) + 31万円 × 世帯の被保険者数 + 10万円 × {年金・給与所得者数 - 1}」を超えない世帯
2割	「基礎控除額(43万円) + 57万円 × 世帯の被保険者数 + 10万円 × {年金・給与所得者数 - 1}」を超えない世帯

☎大分県後期高齢者医療広域連合 ☎097-534-1771(代表)
保険健康課国保・高齢者医療係 ☎63-4810

大分県後期高齢者医療の健康診査について

大分県後期高齢者医療広域連合が行う健康診査は、糖尿病等の生活習慣病を早期発見・治療し、重症化を予防するために行われます。健康管理のために年1回の健康診査を受けましょう。

対 大分県後期高齢者医療の被保険者

健診項目 受診券に記載している項目(広域連合から5月下旬発送済み)

目・場 市の集団健診と同じ日程・会場または広域連合の契約医療機関で受診できます。契約医療機関については、大分県後期高齢者医療広域連合の公式ホームページで確認するか、広域連合にお問い合わせください。

持 ①大分県後期高齢者医療のマイナ保険証または資格確認書

②健康診査受診券(青色のハガキ)

料 年1回のみ無料

健診の結果に関する相談 保険健康課窓口



大分県後期高齢者医療広域連合HP



↑健康診査受診券(青色のハガキ)

◎ご長寿けんしん割

令和8年度の健診結果を提示すると、ご長寿けんしん割対象施設の旅館・ホテル宿泊時に特典が受けられます。

◎いざ、けんしん！キャンペーン

令和8年度の健康診査を受けた方の中から抽選で50名に、4,000円相当の「ギフト」が当たります。応募の必要はありません。抽選は令和9年8月頃の予定で、当選者の発表は、発送をもって代えさせていただきます。

※詳細は掲載している二次元バーコードまたは大分県後期高齢者医療広域連合の公式ホームページにて確認するか、広域連合にお問い合わせください。



問 大分県後期高齢者医療広域連合 ☎097-534-1771(代表)
保険健康課国保・高齢者医療係 ☎63-4810



学校給食あじわいだより ~6月は食育月間!号~

こんにちは! 学校給食からのお知らせです。

今年度から、2つの調理場が統合して、本市の学校給食調理場がひとつになりました。

名称も「**竹田市学校給食共同調理場**」になり、市内約1350食の給食を作っています。

市内全域の学校給食を一手に担うことになりましたが、日々の給食を通して子どもたちに食の大切さ、楽しさを伝えていくことに変わりありません。

本市のおいしいもの、季節の旬のものをできるだけ取り入れた給食を提供し、子どもたちが食に興味をもって、健やかに育っていくことを願っています。

本市の給食では、免疫力アップ!かつ生活習慣病予防のために提唱された***「さわやかだ献立」**を、月に1回取り入れています。

苦手な方も多い、魚や野菜をおいしく食べられるように、味付けや組み合わせを工夫し、将来の望ましい食習慣につながるよう取り組んでいます。



↑今年5月の【さわやかだ&ふるさと献立】

麦ごはん、牛乳、わかたけ汁、かつおフライ、おかかあえ、かしわもち

*・「さ」…魚・「わ」…和食・「や」…野菜・「か」…海そう・「だ」…だいず、だし

問 竹田市学校給食共同調理場 ☎63-1170



こころちゃん

「みんなちがって、みんないい」

「みんなちがって、みんないい」は、大正時代の童謡詩人・金子みすゞの代表作「私と小鳥と鈴と」の最後を締めくくる、個性や多様性を尊重する温かいメッセージです。小鳥、鈴、そして私、それぞれが違うからこそ素晴らしく、優劣をつけず、ありのままを認め合う大切さを説いています。その詩を紹介します。

「私が両手をひろげても、お空はちっとも飛べないが飛べる小鳥は私のように地面を速くは走れない 私がからだをゆすっても、きれいな音は出ないけど、あの鳴る鈴はわたしのように、たくさんの唄はしらないよ」この詩

は、自分中心ではなく、相手と自分を対等に大切にする視点（あなたと私）で書かれているため、多くの方の共感を呼び続けています。

近年、個性の多様性が増えてきたと言われますが、それは増えてきたのではなく、見えてきたのだと思います。私たちは、一人一人の個性や違いを認めあい互いを尊重することが大切です。現在小学校の国語や道徳で個性の尊重、障がい者理解、いじめ防止を教える教材として頻繁に使われています。皆さんも一読してください。

関人権・部落差別解消推進課 ☎ 63-4820

戦没者等のご遺族の皆さまへ

第十二回特別弔慰金の請求はお済みですか？**令和10年3月31日までに**、ご請求ください。請求期限を過ぎると、第十二回特別弔慰金を受ける権利がなくなりますので、お早めにご請求ください。

■支給対象となる方

令和7年4月1日(基準日)において、「恩給法による公務扶助料」や「戦傷病者戦没者遺族等援護法による遺族年金」などを受ける方(戦没者の妻や父母等)がいない場合に、次の順番で順位が先になるご遺族お一人に支給されます。

■支給内容

【国債名称】

第十二回特別弔慰金国庫債券 1号
額面27.5万円(5年償還)

■請求窓口・お問い合わせ先

社会福祉課 管理係 ☎63-4811
久住支所 市民係 ☎76-1111
荻支所 市民係 ☎68-2211
直入支所 市民係 ☎75-2211

特別弔慰金の支給対象遺族は、戦没者の死亡当時の遺族(生まれてきたこと)が要件となります。子については戦没者等の死亡当時の胎児も含まれます。

1. 令和7年4月1日までに戦傷病者戦没者遺族等援護法による弔慰金の受給権を取得した方
2. 戦没者等の子
3. 戦没者等の ①父母 ②孫 ③祖父母 ④兄弟姉妹
※戦没者等の死亡当時、生計が同一であったことなどの要件を満たしているかどうかにより、順番が入れ替わります。
4. 上記1から3以外の戦没者等の三親等内の親族(甥、姪など)
※戦没者等の死亡時まで引き続き1年以上の生計が同一であった方に限ります。

警察署からのお知らせ

6月の「広報重点」！ 農繁期の交通事故防止



これからの季節は農繁期を迎え、トラクターなど農耕作業車の運転が増えます。

県内では過去に「横転したトラクターの下敷きになり死亡する事案」や「農作業時に飲酒し、飲酒運転で帰宅中の交通死亡事故」が発生しています。今一度、安全対策を徹底しましょう。

◆命を守る3つの対策

1. シートベルト等の着用！

横転・転落時に投げ出されるのを防ぎます。ヘルメットで頭部

も守りましょう。

2. 安全装備(フレーム等)の設置！

安全キャブ・フレームで事故時の生存空間を確保。フレーム等は後からでも設置可能です。

3. 飲酒運転の禁止！

お疲れさまの乾杯は帰宅してからの楽しみ。「**農作業中も飲んだらのれん!**」が鉄則です。

◆その他ポイント

- ・確実な運転操作とブレーキ連結で急旋回による転倒を防止しましょう。
- ・追突事故を防ぐため、低速車マークの表示や反射材の着用も大切です。

関竹田警察署 ☎ 63-2131

4月28日、大分県信用組合から国民健康保険特定健診の受診券発送用封筒5千通の寄贈を受けました。

この取り組みは、平成27年に締結した「地方創生の実現に向けた包括連携協定」に基づくものです。贈呈式で土居市長は「ピンク色の封筒は、市民が健診を意識する大切なきっかけとなっている」と感謝を述べました。健診は生活習慣の見直しや病気の早期発見に繋がる絶好の機会です。受診券を活用し、必ず健診を受けましょう。

大分県信用組合から特定健診受診券送付用封筒寄贈



↑左から、大分県信用組合久住支店小石支店長、土居市長、同組合竹田支店山口支店長

プロモーション人材育成アドバイザー任命式

4月20日、自治体DXや関係人口創出事業で活躍する木村貴光^{きむらたかみつ}さんを本市の「プロモーション人材育成アドバイザー」に任命しました。

土居市長は、来訪者減少などの課題に対し、木村さんの知見を活かした「職員が自ら街の価値を戦略的に発信する体制構築」に期待を寄せました。

木村さんは「職員の能力を引き出すきっかけを提供し、市民や職員が生き生きと暮らせるよう全力でサポートしたい」と抱負を述べました。



→プロモーション人材育成アドバイザーに任命された木村さん(写真中央)

第60回九州高校女子ソフトボール選手権

5月9日・10日「第60回九州高校女子ソフトボール選手権大会」が開催され、九州各県から16チームが参戦しました。

トーナメントを勝ち抜き決勝に駒を進めたのは、鹿児島県勢のライバル同士。神村学園高等部がエース梶目投手の好投などで鹿児島女子高等学校との激戦を制し、見事九州王者に輝きました。また、3位には佐賀女子短期大学付属佐賀女子高等学校と鹿児島高等学校の佐賀県勢2校が入賞。炎天下の中、熱い戦いが繰り広げられました。



→優勝した神村学園高等部の皆さん

陽目の里こども源流祭開催！

5月17日、陽目の里キャンピングパークで「陽目の里こども源流祭」が開催されました。ステージでは「荻子ども神楽」が披露され、こどもたちの力強い舞に会場からは大きな拍手が送られました。他にも、「エノハのつかみどり」や「大型トランポリン」ができる体験コーナー、地元ならではのピザが味わえるグルメコーナーなど多彩な催しが行われ、会場は市内外から多くの家族連れで賑わいました。



→「荻子ども神楽」が披露されました

日本野鳥の会ブロック大会が市で初開催

5月16日、「2026年日本野鳥の会九州・沖縄ブロック大会」が本市で初めて開催されました。県内での開催は16年ぶりとなり、九州各地から約120人が参加しました。当日は、土居市長の歓迎挨拶に続き、ユネスコエコパークでの鳥類調査に関する講演が行われ、貴重な野鳥の生息が報告されました。

九州の仲間が一堂に会した本大会は、本市の素晴らしい自然を広く発信する貴重な機会となりました。



↑会場となった久住高原ホテルで、久住山をバックに記念撮影



木 Thu	金 Fri	土 Sat														
<p>4</p> <p>・第6回竹田市農業委員会 総会14:00～ (本庁舎3階会議室3・4)</p>	<p>5</p>	<p>6</p>														
<p>11</p> <p>・【臨時休診】 竹田市立こども診療所 ・豊肥家畜市場〔子牛〕 9:30～せり開始 (豊後豊肥家畜市場)</p>	<p>12</p> <p>・【臨時休診】 竹田市立こども診療所</p>	<p>13</p> <p>・たけのこ文庫のおはなし会 15:00～15:30 (竹田市立図書館)</p>														
<p>18</p>	<p>19</p>	<p>20</p>														
<p>25</p>	<p>26</p>	<p>27</p> <p>・ワークショップ「大人の ための藍染め体験」 (竹田市歴史文化館・由学館) 13:30-15:30 料1,500円 定9人</p>														
<p>6月の行政なんでも相談</p> <table border="1"> <thead> <tr> <th>地域</th> <th>相談日</th> <th>時間</th> <th>開催場所</th> </tr> </thead> <tbody> <tr> <td>竹田</td> <td rowspan="4">17日(水)</td> <td rowspan="4">10:00 ∪ 正午</td> <td>竹田市総合社会福祉センター</td> </tr> <tr> <td>荻</td> <td>荻公民館 幼児室</td> </tr> <tr> <td>久住</td> <td>久住支所 1階会議室</td> </tr> <tr> <td>直入</td> <td>直入支所 小会議室</td> </tr> </tbody> </table> <p>[竹田] 山口 誠 [久住] 荒巻 英俊 ☎76-1312 [荻] 岩本 郁 [直入] 兒玉 龍明 ☎75-2426 問大分行政監視行政相談センター(きくみみ大分) ☎097-533-1100</p>		地域	相談日	時間	開催場所	竹田	17日(水)	10:00 ∪ 正午	竹田市総合社会福祉センター	荻	荻公民館 幼児室	久住	久住支所 1階会議室	直入	直入支所 小会議室	<p>月間・その他</p> <p>○人権擁護委員の日 (6/1)</p> <p>○歯と口の健康週間 (6/4～10)</p> <p>○危険物安全週間 (6/7～13)</p>
地域	相談日	時間	開催場所													
竹田	17日(水)	10:00 ∪ 正午	竹田市総合社会福祉センター													
荻			荻公民館 幼児室													
久住			久住支所 1階会議室													
直入			直入支所 小会議室													

主な施設の休館日等

- ◎グランツたけた (毎週月曜日)
- ◎佐藤義美記念館 (毎週月曜日)
- ◎竹田市歴史文化館・由学館 (毎週木曜日)
- ◎竹田温泉花水月 (毎週木曜日)
※8日(月)～18日(水)は、メンテナンス休館
※19日(金)から通常営業
- ◎荻の里温泉 (毎週月曜日)
- ◎陽日の里「名水茶屋」 (毎週火曜・水曜・木曜日)
- ◎長湯温泉療養文化館「御前湯」 (毎月第3水曜日)
- ◎長湯おんせん市場 (毎月第3水曜日)

よりそいカフェ

よりそいカフェは認知症の人やその家族、地域住民らが気軽に交流できる場所です。(参加料100円)

- ◎竹田
☎4日・18日(水) 10:00-11:30
場みんなのいえ「カラフル」
- ◎荻
☎2日・9日・16日(火)
13:00-14:30
場荻「しらみず」
- ◎久住
☎3日・17日(水) 13:30-15:00
場白丹公民館
- ◎直入
☎12日・26日(金) 13:00-14:30
場直入「ゆのはな」
問高齢者福祉課 ☎63-4809

納期限のお知らせ

6/30(火)

- ・市県民税(1期・全期)
- ・国民健康保険税(1期・全期)
- ・介護保険料(1期)

7月上旬のお知らせ

- ・第27回久住高原の唄日本一大会
☎7月5日(日)
8:30～18:00(予選・決勝)
場久住公民館
くじゅうサンホール
- ・七夕祭り
☎7月7日(火)
場深田光霊記念詩吟ミュージアム「詩響館」



※空いているスペースは、皆さんの予定を書くなどご利用ください。

たけたんカレンダー

日 Sun	月 Mon	火 Tue	水 Wed
	1 ・水道週間 (～7日(日)) 固上下水道課 ☎63-4836	2	3
7	8	9	10
14 ・ワークショップ 「刀のつば」作り (竹田市歴史文化館・由学館) 10:00-11:30 午前の部、 13:30-15:00 午後の部 ※1人1枚まで	15	16	17 ・年金相談(完全予約制) 10:00-15:00 (豊岡コミュニティセンター ※旧竹田市高齢者いきいき交流センター) 固日本年金機構大分年金事務所 ☎097-552-1211
21 ・植物観察会(久住山・赤川コース) 8:00までに竹田市役所集合 ※参加費1,000円 ※6月17日(水)までに要予約 固竹田創生館 ☎62-4100	22	23 ・豊肥家畜市場〔成牛〕 9:30～せり開始 (豊後豊肥家畜市場)	24
28 ・大分おもちゃ病院 10:00-15:00 (佐藤義美記念館) 固社会教育課 ☎63-4817	29 ・令和8年度竹田市男女共同参画推進大会 13:30-15:00 (竹田市総合社会福祉センター)	30 ・【臨時休診】 竹田市立こども診療所	OITAえんむす部 出会いサポートセンター 大分県が行う 結婚応援プロジェクト! 「出会いのきっかけがほ しい」と思う あなた、まず は入会してみ ませんか。  公式HP

健幸運動教室

- ☎ 6月5日・12日・19日・26日(金)
📍 竹田市総合社会福祉センター
☎ 6月1日・8日・15日・22日・29日(月)
📍 荻公民館
☎ 6月3日・10日・17日・24日(水)
📍 久住公民館
☎ 6月2日・9日・16日・23日・30日(火)
📍 直入公民館
※全会場とも午後1時～2時30分
※竹田会場のみ新規の方は午後2時30分～4時
☎ 竹田総合インストラクター協会
☎ 080-2776-5397

湯中運動教室

- 📍 長湯温泉クアハウス 料800円
◎ 湯んなか体操ぶろぐらむ
誰でも参加できる湯中教室
☎ 6月8日・15日・22日・29日(月) 午後2時～3時
☎ 竹田市温泉利用相談室 ☎ 75-3688
(毎週水曜日・木曜日は定休日)
◎ フレイル予防湯中教室
運動機能改善を図る湯中教室
☎ 6月5日・12日・19日・26日(金)
午前10時30分～11時30分
☎ 保険健康課 ☎ 63-4810

こころの健康相談

- ☎ 6月12日・26日(金) 午後1時30分～3時30分
※相談日の前日午前中まで要予約
📍 竹田市総合社会福祉センターまたは各支所
☎ 竹田市心の相談支援事業所 ☎ 63-3346

保健師健康相談日

- ☎ 6月22日(月) 📍 久住支所
☎ 6月23日(火) 📍 荻支所
☎ 6月26日(金) 📍 直入支所
※各会場とも午後1時30分～3時
※相談日の前日まで要予約
☎ 保険健康課 ☎ 63-4810

精神保健福祉相談

- ☎ 6月25日(木) 午後2時～4時
📍 豊肥保健所 料無料 ※要予約
☎ 豊肥保健所地域保健課
☎ 0974-22-0162

地区巡回健診

- 受付時間 午前8時30分～10時
☎ 6月1日(月)・3日(水)・27日(土) 📍 直入公民館
☎ 6月4日(木) 📍 姫岳分館
☎ 6月10日(水) 📍 都野公民館
☎ 6月13日(土) 📍 城原小学校
☎ 6月16日(火) 📍 白丹公民館
☎ 6月17日(水) 📍 久住公民館
☎ 6月20日(土) 📍 荻福祉健康エリア
☎ 6月23日(火) 📍 宮砥分館
☎ 7月6日(月)・7日(火)
📍 竹田市総合社会福祉センター
☎ 7月8日(水)・9日(木) 📍 グランツたけた
持 受診券、マイナ保険証など
☎ 保険健康課 ☎ 63-4810

乳幼児健診

- ◎ 乳児健診
☎ 6月17日(水) 午後1時～受付
◎ 3歳児健診
☎ 6月3日(水) 午後1時～受付
📍 両日とも竹田市総合社会福祉センター
※対象の方には、個別通知をお送りします。
☎ 竹田市こども家庭センター「すまいる」
☎ 63-4823

出張DV相談会を開催します

DVで悩んでいませんか？DVとは、配偶者や恋人からの暴力で、身体的暴力だけでなく、精神的、経済的、社会的暴力もあります。アイネスでは、DVを含む女性のさまざまなお悩みの相談をお受けしています。相談は無料で秘密は守ります。まずはお気軽にお問い合わせください。

- ☎ 7月2日(木)・9月3日(木)・11月10日(火)
午前10時30分～正午(定員1人)
午後1時30分～3時(定員1人)
📍 豊後大野市内(非公開)
※今年度は本市での開催はありません。
☎ DVに関する相談を希望される女性
※被害当事者でなくても可
申込締切 各開催日の3日前(その日が休日の場合は、その直前の平日)
☎ 豊後アイネス 女性総合相談
☎ #8008または☎ 097-534-8874
(平日午前9時～午後4時30分)

6月の休日および夜間の在宅当番医院

当番日	医療機関	電話番号
1月	道全内科	63-2270
2火	久住加藤医院	76-0008
3水	大久保病院	64-7777
4木	くどう循環器科・内科	63-2304
5金	竹田クリニック	64-9000
6土	竹田医師会病院	63-3241
7日	大久保病院	64-7777
8月	道全内科	63-2270
9火	竹田医師会病院	63-3241
10水	秦医院	63-2246
11木	柚須医院	63-2016
12金	安西皮膚科	63-3232
13土	大久保病院	64-7777
14日	竹田医師会病院	63-3241
15月	竹田診療所	62-4014
16火	志賀内科	63-2083
17水	道全内科	63-2270
18木	須小耳鼻咽喉科	63-3387
19金	大久保病院	64-7777
20土	竹田医師会病院	63-3241
21日	大久保病院	64-7777
22月	道全内科	63-2270
23火	竹田医師会病院	63-3241
24水	古島眼科	63-2407
25木	大久保病院	64-7777
26金	加藤病院	63-2338
27土	大久保病院	64-7777
28日	竹田医師会病院	63-3241
29月	道全内科	63-2270
30火	志賀内科	63-2083

受付時間 平日夜間 18:00~21:00 土曜日 13:00~21:00
日曜、祝日 9:00~21:00

注意事項

- ・かかりつけの病院がある場合は、できるだけそこで診てもらおうようお願いいたします。
- ・当番医院は、やむを得ず変更される場合があります。必ず事前に症状などを電話で連絡したうえで受診してください。
- ・症状が重い場合は救急車を呼んでください。
- ・原則として小学生以下の小児救急に関しては、小児科外来休日当番医院を受診してください。
- ※当番医院の情報については、変更になる場合があります。最新の情報は、ケーブルテレビのデータ放送「休日当番医」をご覧いただくか、竹田市消防署（☎63-0119）でも確認できます。

小児科外来休日当番医院（※4月1日から変更となっています）

4月1日から、祝日の当番診療は行われていません。日曜日のみ輪番制となりますので、ご注意ください。また、4月1日から豊後大野市民病院での時間外診療（17:00以降）は行っていません。
※土曜日については、みやわき小児科と三重東クリニックが通常診療を行っていますので、電話にてご確認ください。

豊後大野市民病院

☎0974-42-3121

みやわき小児科

☎0974-24-0230

三重東クリニック

☎0974-22-6333



受付時間

医療機関によって異なりますので、あらかじめ医療機関に電話等でお問い合わせください。

診療時間 9:00~12:00

※院外薬局が休みの場合には、あらかじめ用意された約束処方となる場合がありますので、ご了承ください。
※当番医療機関については、やむを得ず変更になる場合があります。
※医療機関の情報は「医療情報ネット（ナビイ）」で公開しています。

月	当番日	当番機関
6月	7日	豊後大野市民病院
	14日	豊後大野市民病院
	21日	豊後大野市民病院
	28日	豊後大野市民病院
7月	5日	豊後大野市民病院

Q ナビイ

検索

失神とは脳血流低下による一時的な意識障害です。原因別に神経調節性失神、起立性低血圧、心原性失神に分けられています。このうち最も多いのが神経調節性失神であり反射性失神とも呼ばれています。これは、主に迷走神経の過剰な緊張により生ずるもので、徐脈と血管拡張による血圧低下が組み合わさり生じます。恐怖や緊張による失神（血管迷走神経反射）、頸部の刺激による失神（頸動脈洞症候群）、咳や排尿時の失神（状況失神）などが含まれます。治療は誘因を避ける生活指導が中心となりますが、重症の徐脈に対してはペースメーカー植え込みを行うこともあります。起立性低血圧は、起立姿勢になった際に低血圧を生じ発生する失神です。通常でも臥



失神について

位から立位になると心臓に戻る循環血液量が減り血圧が低下します。この時に自律神経機能低下、脱水、飲酒、降圧薬などが加わることで過度の血圧下降を生じ失神をきたすというものです。治療は原因となる薬剤やアルコールなどを控え、必要に応じて昇圧薬を使用します。

心原性失神は、心疾患に起因する失神で、不整脈によるものと弁膜症や心筋症などの心臓病によるものがあります。高度な徐脈や頻脈あるいは心臓からの拍出量減少により、血圧低下から失神にいたりします。いずれも生命を脅かす危険性が高く、疾患ごとに適切な治療が必要です。

脳血流低下を生ずることなく意識障害をきたすものには、てんかん、低血糖症、低酸素血症、過換気症候群などがあり失神との鑑別が必要です。以上のように、失神には治療を必要とする疾患がいくつも含まれています。気になる症状があれば自己判断を避け、最寄りの医療機関を受診されることをお勧めします。

竹田医師会病院
循環器内科 原 ☎63-3241

年金を受給されている皆さまへ

日本年金機構から、「年金額改定通知書」「年金振込通知書」が1つのハガキで6月中に送付されます。

「年金額改定通知書」は、令和8年4月から年度ごとに改定された年金額をお知らせします。

「年金振込通知書」は、本年6月から翌年4月までの、偶数月に口座振込でお支払いする年金額や支払日を記載しています。大切に保管してください。

※なお、ご不明な点は日本年金機構のホームページ内の「Q&A」や「改訂/振込通知書相談チャット」からお問い合わせすることができます。

☎日本年金機構 大分年金事務所
☎097-552-1211

竹田市指定ごみ袋の触感識別について

市指定ごみ袋には、目の不自由な方が袋の種類を識別できるよう凹凸加工をしています。

ロール状のごみ袋の片方の端に加工していますので、感触をご確認ください。

凹凸のパターンは次の通りです。

袋	凹凸パターン
不燃ごみ(黄)	1本直線
資源ごみ(ピンク)	十字
ペットボトル(緑)	2本直線
廃プラごみ(青)	U字とドット
可燃ごみ(白)	凹凸無し

※ご家族や身近な方で、目の不自由な方がいらっしゃるようでしたら、ぜひこの識別方法をご案内ください。

※市指定ごみ袋引換券指定店舗について
次の店舗を引換指定店舗に追加しました。

玉来 小松屋酒店

☎環境課 **☎**63-4821

【竹田税務署】納税証明書はe-Taxで

納税証明書は、お手持ちのスマートフォンや自宅等のパソコンからe-Taxを使って、請求から受け取りまでできますので、ぜひご利用ください。
※詳しくは、国税庁公式ホームページをご覧ください。ただか、ご不明な点がある場合は、国税相談専用ダイヤル(☎0570-00-5901 ※ナビダイヤル)をご利用ください。

☎竹田税務署 **☎**63-3141



国税庁公式HP

【竹田税務署】国税の納付はキャッシュレスで

税務署や銀行の窓口に行く必要のない、「キャッシュレス納付」が大変便利です。

e-Taxを利用して口座から引き落とすダイレクト納付をはじめ、クレジットカードやインターネットバンキング、さらにPay払いができるスマホアプリ納付などがあります。

※詳しくは、国税庁公式ホームページをご覧ください。ただか、ご不明な点がある場合は、国税相談専用ダイヤル(☎0570-00-5901 ※ナビダイヤル)をご利用ください。

☎竹田税務署 **☎**63-3141



国税庁公式HP

行政書士相談会

☎6月17日(水) 午後1時30分～4時30分

場J:COMホルトホール大分 403会議室

料無料 ※要予約

申・問大分県行政書士会事務局

☎097-537-7089 **FAX**097-535-0622

大分県交通事故巡回相談

☎6月25日(木) 午前10時～午後3時

場豊肥振興局 **料**無料

※相談日の前日午前中まで要予約

申・問豊肥振興局 **☎**63-1171

令和8年度の椎茸種駒助成のご案内



椎茸産地の振興と経営の安定を目的として、種駒購入費用の一部を助成します。

対 市内に住所があり、令和7年11月～令和8年5月に2万駒以上を植菌した椎茸生産者
補助額（1駒につき1.0円）

- ①一般生産者：2万駒を超える分
- ②新規参入者（65歳未満・参入5年未満）
：購入した全駒

※県の「ほだ木造成事業」を受けた方は、3万駒を超える分から対象。

受付期限 8月31日(月)まで

持 椎茸種駒販売証明書・通帳の写し

申 農政課林業振興係または各支所産業建設係

問 農政課林業振興係

☎63-4805

サポート詐欺に注意！

【相談事例】

「パソコンでウェブサイトを読覧中突然『ウイルスに感染しています。サポートセンターに電話をしてください』という警告画面が出てきた。指示に従って電話をすると、『サポート代金5万円を電子マネーで支払って下さい』と言われ、コンビニで電子マネーを購入し、シリアルナンバーを教えた」といった相談があります。

これらは、偽のセキュリティ警告画面に記載されたサポート窓口で電話をかけることで、有料のサポート契約を勧められるものです。

このようなときは、表示された電話番号には絶対連絡しないようにしましょう。

問 市民課（竹田市消費生活センター）

☎63-4834(平日の午前8時30分～午後5時)
大分県消費生活・男女共同参画プラザ（アイネス）
☎097-534-0999

マイナンバーカードの休日窓口を開設

マイナンバーカードに関する手続きについて、下記の日程で受け付けます。なお、各種証明書の取得や住民異動の手続き等は受け付けできませんのでご注意ください。

日 6月14日(日) 午前9時～正午

日 7月12日(日) 午前9時～正午

場 本庁舎1階市民課

問 市民課マイナンバー窓口

☎63-4888



市営住宅の入居者を随時募集中！

竹田市住宅管理センター(市役所別館)備え付けの入居申込書に必要事項を記入のうえ、提出してください。

※募集住宅、入居資格および入居条件など、詳しくは下記までお問い合わせいただくか、大分県住宅供給公社のホームページをご覧ください。



大分県住宅供給公社HP

問 竹田市住宅管理センター ☎63-4400

ホームページ <https://www.oita-jkk.jp/taketa/>

竹田市営住宅

検索

8月受講生募集(ハロートレーニング)

募集コース 3DCAD活用科、建築CAD・リフォーム技術科、ビル管理技術科(各科ビジネススキル講習付き)

募集期間 7月1日(火)まで

訓練期間 8月4日(火)～令和9年1月29日(金)

料 無料

※見学会を6月2日・9日(火)、説明会を6月16日・23日・30日(火)に行います。

※詳細については、下記までお問い合わせください。

場・問 ポリテクセンター大分

☎097-529-8615

消防設備士試験準備講習

- 日** 7月26日(日) 午前9時40分～午後5時
場 J:COMホルトホール大分
講習種別 1類・4類・6類(各甲乙種)
受付期間 6月29日(月)～7月15日(水)
※受講申込書は、県内各消防本部・(一財)消防試験研究センター大分県支部・(一財)大分県消防設備安全協会で交付しています。
申・問 (一財)大分県消防設備安全協会
☎097-537-3125

令和8年度消防設備士法定講習

- 日** ①8月5日(水) 消火設備(1類・2類・3類)
②8月6日(木) 避難設備・消火器(5類・6類)
③8月7日(金) 警報設備(4類・7類)
④8月21日(金) 警報設備(4類・7類)
場 ①～③大分県教育会館 多目的ホール
④大分県中津総合庁舎 3階大会議室
対 ・令和6年度に免状交付を受けた消防設備士(2年目講習)
・令和3年度に法定講習を受けた消防設備士(5年目講習)
・法定期限内に法定講習を受けていない消防設備士
受付期間 6月22日(月)～7月10日(金)
料 受講申請書に講習区分ごと大分県収入証紙7,000円を貼付
※受講対象者には、受講申請書用紙を当協会より郵送します。転居等で届いていない方は、県内各消防本部および当協会に受講申請書を備え付けています。
問 (一財)大分県消防設備安全協会
☎097-537-3125

市有財産(土地・建物)の売却情報

- 売却物件** 旧下坂田団地、旧直入幼稚園ほか
※詳細については、6月中旬に市公式ホームページで公表します。
問 財政課財産管理係 ☎63-4802

ハンセン病元患者のご家族へ ～対象となる方々に 「補償金」を支給します～

国が、誤った隔離政策により、元患者のご家族の皆さまに多大の苦痛と苦難を強いてきたことを心からお詫びし、その精神的苦痛を慰謝するため補償金を支給します。

対象者	補償金額
(ア) 配偶者(事実婚も含む)	180万円
(イ) 親、子	
(ウ) 親・子の配偶者および配偶者の親・子等	
(エ) 兄弟姉妹	130万円
(オ) 祖父母・孫	
(カ) 祖父母・兄弟姉妹・孫の配偶者および配偶者の祖父母・兄弟姉妹・孫等	
(キ) 曾祖父母、ひ孫、おじ、おば、おい、めい	

請求期限 令和11年11月21日まで
※同居など一定の要件が必要な場合があります。

問 厚生労働省 補償金相談窓口

☎03-3595-2262

受付時間 午前10時～午後4時
(土日・祝日・年末年始を除く)

人権・部落差別解消推進課 ☎63-4820



厚生労働省HP

防災管理新規講習

- 日** 7月10日(金)
場 J:COMホルトホール大分
料 7,000円
定 84人(予定)
受付期間 6月4日(木)～6月17日(水)
申 ホームページ(インターネット)より
※詳しくは、(一財)日本防火・防火協会のホームページをご確認ください。
問 (一財)日本防火・防災協会
☎03-6263-9903

地元で働いてみませんか？(令和8年5月14日現在)

ふるさと求人情報

[フルタイム]

1	保育教諭	1人	18.0~18.7万円
2	一般作業員	1人	23.6~37.0万円
3	大型ダンプ運転手	1人	25.0万円
4	劇場イベント企画制作スタッフ	1人	16.8~19.5万円
5	林業作業員	2人	22.0~40.0万円
6	LPガス配達員	1人	22.0~30.0万円
7	営業	2人	22.0万円
8	経理事務	1人	17.8~18.3万円
9	携帯電話販売員	1人	17.3~23.3万円
10	自動車整備工	1人	21.5~25.0万円
11	配管工・設備工事	1人	20.0~30.0万円
12	タクシー乗務員	2人	17.9~22.7万円

[パート]

13	理学療法士	1人	1,359~1,981円
14	食器洗浄・片付け	1人	1,035円
15	ホテルスタッフ・チェックインおよび夕食の提供	1人	1,035~1,200円
16	調理補助・接客	3人	1,100円
17	介護職員(日勤)	1人	1,035~1,100円
18	養鶏場での集卵・たまごの選別・出荷業務	1人	1,150~1,200円
19	洗車スタッフ・作業手伝い	1人	1,035~1,500円
20	フロント業務	1人	1,040~1,050円
21	訪問介護員	1人	1,042~1,246円
22	製造・販売	1人	1,050円
23	ケアワーカー(介護員)	2人	1,035~1,280円
24	店内スタッフ	2人	1,050円

※この求人情報には、掲載後の採用・内定などで取り消された求人や求人内容が変更された求人もありますのでご了承ください。

問 竹田市ふるさとハローワーク ☎63-1101

令和8年度 第1回消防設備士試験

日 8月23日(日) 午前10時~(予定)

試験地	試験会場	試験種類
中津市	県立中津東高等学校	全類
日田市	県立日田林工高等学校	
大分市	大分大学	

受付期間 6月23日(火)~7月2日(木)予定

※願書は、県内各消防本部・(一財)消防試験研究センター大分県支部で配布しています。

申・問 (一財)消防試験研究センター大分県支部
☎097-537-0427

特殊詐欺被害防止機能付き電話機 および防犯カメラの購入費の 補助について

振り込め詐欺などの特殊詐欺や悪質商法からの被害を未然に防ぐための対策として特殊詐欺等被害防止機能付き電話機や家庭用防犯カメラの購入費の一部を補助します。

対 次の要件を全て満たす方

- ・市内に住所を有し、かつ居住している方
- ・申請時に60歳以上の方または60歳以上の方と同一世帯である方
- ・暴力団員等でない方
- ・市税等を滞納していない方

【対象機器】 次の機能を有するもの

電話機：着信時に相手に警告音を発する機能を有し、かつ通話中にその内容を録音する機能を有するもの

防犯カメラ：犯罪の防止を目的として、屋外に固定して設置される映像撮影装置録画装置、その他関連機器で構成され、夜間の撮影が可能なもの

【補助金額】 購入・設置費用の3分の2(100円未満切捨て) ※補助金の交付は1世帯につき各1回限り
電話機：上限1万円
防犯カメラ：上限2万円

【申請方法】 カタログと見積書を準備し、総務課または各支所にて申請してください。

※必ず購入前に総務課防災危機管理室まで連絡をしてください。

申込期限 令和9年1月29日(金)

問 総務課防災危機管理室

☎63-4800

ハローワーク(公共職業安定所) からのお知らせ



令和9年3月新規学校卒業予定者(中学・高校)を対象に求人受付が開始されます。

○ハローワークによる求人申込書の受付
6月1日(月)~開始

○企業による学校への求人申込および学校訪問
7月1日(水)~

○学校から企業への生徒の応募書類提出
9月5日(土)~(中学校は令和9年1月1日)

○企業による選考開始および採用内定
9月16日(水)~(中学校は令和9年1月1日)

問 ハローワーク豊後大野

☎0974-22-8609

国民健康保険税の決定通知等を送付します

令和8年度の国民健康保険税(以下、保険税という)が決定しましたので、6月中旬に決定通知等をお送りします。保険税は、国民健康保険、後期高齢者医療制度の加入者の医療費や介護サービス費用の一部となる貴重な財源ですので、納期限までにきちんと納付しましょう。

■ 保険税の決め方

保険税は前年1月から12月の課税所得金額を基にして、次の表の①～④で計算した「医療給付費分」、「後期高齢者支援金分」、「介護納付金分(40歳から64歳までの方)」、「子ども・子育て支援納付金分」(令和8年度新設)の合計額が世帯主に対して課税されます。なお、子育て世帯の経済的負担軽減を図るため、未就学児(令和8年度分は、令和2年4月2日以降に生まれた方)の均等割額は2分の1となります。また、子ども・子育て支援納付金の18歳未満(令和8年度分は、平成20年4月2日以降に生まれた方)の均等割額は全額軽減されます。

○令和8年度の保険税の税率

	①所得割額	②均等割額	③18歳以上均等割額 (世帯内の18歳以上)	④平等割額	賦課限度額
医療給付費分	課税所得金額*1 ×9.60%	一人当たり 28,500円	—	1世帯につき 18,600円	①+②+④ 67万円*2
後期高齢者支援金分	課税所得金額*1 ×3.43%	一人当たり 10,100円	—	1世帯につき 6,600円	①+②+④ 26万円
介護納付金分 (40～64歳のみ)	課税所得金額*1 ×3.07%	一人当たり 10,900円	—	1世帯につき 5,400円	①+②+④ 17万円
子ども・子育て 支援納付金分*3	課税所得金額*1 ×0.31%	一人当たり 900円	一人当たり 100円	1世帯につき 600円	①+②+③+④ 3万円

※1 課税所得金額は、前年の総所得金額から43万円(基礎控除額)を差し引いた金額です。

※2 賦課限度額を67万円(前:66万円)に改正しました。

※3 令和8年度4月分から、子ども子育て支援事業に要する費用として、高齢者を含むすべての世代や企業が支援金を拠出し合う「子ども・子育て支援金制度」が開始します。

■ 保険税の納付方法

保険税は、納付書や金融機関の口座から納付する普通徴収、または保険税を年金から天引きする特別徴収で納めていただきます。※特別徴収については、滞納がない等の条件を満たす方は、納付方法を普通徴収(口座振替に限る)に変更することができます。ただし、特別徴収の停止には2～3か月程度の時間を要します。

保険税の納付は、簡単・便利な口座振替で

口座振替にすれば、翌年度以降も自動的に継続するので、納付が簡単で便利になります。
預(貯)金通帳、通帳届出印を持参して、税務課、各支所市民係、市指定の金融機関で「口座振替依頼書」に必要事項を記入のうえ、お申し込みください。



■ 保険税の軽減と減免

□低所得世帯に対する軽減

保険税の均等割額と平等割額について、判定所得に応じて7割・5割・2割を減額します。

判定所得	判定区分	軽減割合
世帯主と被保険者と 特定同一世帯所属者 ※1の前年中の総所得金額等の合計額	43万円+(給与所得者数等-1)×10万円以下	7割
	43万円+31万円*2×(被保険者数+特定同一世帯所属者数) +(給与所得者数等-1)×10万円以下	5割
	43万円+57万円*2×(被保険者数+特定同一世帯所属者数) +(給与所得者数等-1)×10万円以下	2割

※1 特定同一世帯所属者とは、後期高齢者医療制度への移行により国保を脱退した方のうち、同じ世帯に国保被保険者がいる方です。ただし、継続して移行時と同じ世帯であることが条件です。

※2 軽減判定所得の一部を、**31万円(前:30.5万円)**、**57万円(前:56万円)**に改正しました。

□世帯ごとで負担する平等割額の軽減

国保の被保険者が後期高齢者医療制度に移行することにより、同じ世帯の国保被保険者が1人となる場合、医療給付費分、後期高齢者支援金分、子ども・子育て支援納付金分に係る平等割額について、5年間は2分の1軽減、その後3年間は4分の1軽減します。

□非自発的失業者に対する軽減

倒産・解雇等による離職や障がい・疾病等の正当な理由のある自己都合退職をした方（雇用保険の特定受給資格者及び特定理由離職者）の保険税は、離職日の翌日の属する月からその翌年度末までの間、前年中の給与所得を100分の30とみなして計算します。対象者は離職時点で65歳未満の方、かつ雇用保険受給者証の離職理由コードが11、12、21、22、23、31、32、33、34の方です。

□会社の健康保険で扶養されていた方に対する減免

会社の健康保険に加入していた方が後期高齢者医療制度へ移行することにより、その被扶養者でなくなった方が国保に加入する場合、当分の間、所得割額の負担はありません。また、7割・5割の軽減に当てはまる場合を除き、被保険者1人ごとで負担する均等割額と18歳以上均等割額が2年間最大半額になります。さらに国保被保険者が1人の場合には、平等割額も2年間最大半額になります。

□災害等による減免

災害等で保険税の納付が困難なときは、申請によって保険税の減免が認められることがあります。

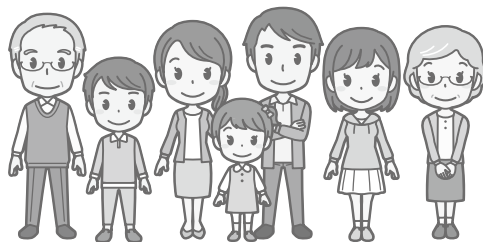

介護保険料の決定通知等を送付します

令和8年度の介護保険料が決定しましたので、6月中旬に決定通知書等をお送りします。

- 普通徴収額の欄に保険料額が記入されている場合は、納期限までに納付書等で保険料を納めていただきます。口座振替申請をされている方は、納期限の日に通知書に記載している口座から振り替えさせていただきます。
- 特別徴収額の欄に保険料額が記入されている場合は、その月の年金から差し引かれます。

市役所窓口 ☎63-1111

○課税に関するお問い合わせ

→国民健康保険税・介護保険料 … 税務課課税係（内線124・125・126）

○口座振替や納付の猶予に関するお問い合わせ

→口座振替に関すること … 税務課収納管理室（内線121・122）
→納付の猶予に関すること … 税務課収納管理室（内線194・195・196）



令和7年度 監査公表

竹田市監査委員

後藤 英一
後藤 建一

令和7年11月から令和8年3月までに実施した監査の結果をお知らせします。

関係法令、条例、規則等に基づいて適正に処理されているか審査した結果、一部に改善を要する事例が見られたが、概ね適正に行われていると認めた。

■注意事項 1件

○生涯学習課
・助成金等の決算書等添付書類の整備について留意すること。

■意見・要望事項 35件

○総務課

・地震や台風などによる災害は何時発生するか予測がつかないことから、引き続き非常時に備えた防災対策を講ずるよう要望する。

・DXの推進は、行政改革にとって重要な業務である。必要な教育、指導を職員研修が実施されるよう望む。また、人材不足の中、継続的に採用を行い、人材確保に努めること。

○総合政策課

・第2次竹田市総合計画に定められた10のリーディング施策は人口減少に、あらがう、あわせる、施策であるが、各分野横断的に取り組む必要性の高い施策が多く庁内連携して取り組み、事業や施策の進捗管理を実践し、引き続き職員の見識高揚を望む。

・まちづくり支援事業では、市内返礼品取扱業者の経済効果を図るとともに、まちづくり施策の財源の確保に向けふるさと納税を募集し

ているが、新規事業者の開拓や新規返礼品開発等に引き続き取り組むとともに、ふるさと納税の拡大に期待する。

○情報推進課

・竹田市DX推進計画により、市民サービスの利便性向上と行政業務の効率を引き続き図ること。

○環境課

・通常業務や施設管理等に加え、新葬斎場整備業務、広域処理施設となる新環境センターの供用開始に向けた取り組みで事務が増えていると考えられるが、関係機関と連携して事業が円滑に進められるよう望む。

・家庭から排出される生ごみの減量化および資源化推進を図ること。併せて、市民意識の向上のため、引き続きごみの分別講習会の開催や広報媒体を活用した情報発信に努めること。

○保険健康課

・国民健康保険特別会計は、少子高齢化と人口減少等により財政基盤が脆弱な状況である。引き続き、第3期竹田市国民健康保険データヘルス計画および第4期特定健康診査実施計画に基づき、特定健康診査等の受診率向上や特定健康指導、生活習慣病重症化予防等に取組み国保医療財政の安定化を図るよう望む。

・竹田市立こども診療所については、令和7年7月1日に診療を再開したところであるが、少子化が進み赤字経営が続くことが予想されることから、診療所のあるべき姿を

考える必要がある。

○社会福祉課

・庁内の関係課と社会福祉協議会等が連携強化を図り事業の検証と見直しをしながら、必要なサービスが必要とする人に届けられるよう地域共生社会実現のための支援を望む。

○竹田保育所

・保育方針に基づき、豊かな人間性を持ち、豊かに生きるための基礎が身につく保育の確立とICTを活用した業務効率の向上を望む。

○高齢者福祉課

・介護現場の人手不足や費用の膨張が目立ち、介護保険サービスの提供体制の持続に危機感がある。引き続き介護人材確保および育成と高齢者の自立支援に向けた取り組みを望む。

○畜産振興課

・畜産業全般の経営安定のために国や県の補助制度を活用し、自給飼料の生産拡大や未利用地を活用した放牧、低コスト生産を推進する市独自の取り組みを要望する。

・購買者誘致については、子牛価格と連動することから毎月の市場名簿発送とともに、県有種雄牛の肥育成績や各種共助会の資料提供を引き続き要望する。

○商工観光課

・竹田温泉花水月は、築20年を経過しており修繕料等の運営管理費に多くの費用を要している。今後引き続き有識者の意見を聞き、市民に寄り添った事業の在り方を望む。

・年次有給休暇や夏季休暇が取得できていない職員が見受けられるが健康管理の観点から、取得しやすい環境が整備されることを望む。

○教育総務課

・竹田市長期総合教育計画の基本理念である「過去を誇り、現在を信じ、未来に憧れる」人づくり・まちづくりが実現できるよう引き続き教育行政の展開を望む。

○学校教育課

・不登校等の諸問題の予防および解消を図るために、スクールソーシャルワーカーを派遣し、児童生徒および保護者への助言や支援を行うよう引き続き要望する。

○生涯学習課

・地域コミュニティ形成ビジョン策定により、公民館分館をコミュニティセンターへの移行が図られているが分館機能も残すことや今後生涯学習の推進が必要なことから所管課と連携を図り進めること。

・生涯学習が所管する管理施設は多種にわたり、老朽化が進んでいる施設も見受けられる。引き続き竹田市公共施設等総合管理計画の方針等により対応すること。

○まちづくり文化財課

・埋蔵文化財発掘調査による出土遺物の収納・保管管理する場所については、関係課と引き続き協議を続けて確保すること。

・岡城跡観覧料の免除については、竹田市国指定史跡岡城跡観覧料の徴収および管理に関する条例に基づき処理すること。

○歴史文化館

・国定指定史跡岡城跡を中心とした観光振興やまちづくりに繋がる取り組みと竹田市歴史文化館・由学館集客のためさらなる情報発信を望む。

○議会事務局

・市民に信頼され、その付託に答える議会運営と開かれた議会づくりを引き続き要望する。

○選挙管理委員会事務局

・公職選挙法等に基づき公明かつ適正な選挙の実現に取り組むとともに、投票率の向上を図るため、投票しやすき環境づくりに取り組むよう要望する。

○農業委員会事務局

・農業従事者の高齢化が進む中、長期的な視点から、市外に居住する後継者等への農地の継承や相続手続きが円滑に進められるよう支援を望む。

○消防本部

・防火水槽新設については、公共施設整備計画により整備するとともに、無蓋の防火用水については消火活動に支障がないよう必要に応じて消防団や地域関係者と協力して点検すること。

・市民の生命、財産を守るため、防災意識の高揚と災害対策活動にお一層の取り組みを要望する。

監査事務局 ☎63-3241

図書館へ 行こう! 6月号



6月6日から二十四節気の「芒種^{ぼうしゅ}」に入ります。稲や麦などの先端にあるトゲ状の突起を芒^{のき}といい、芒をもつ穀物の種をまく時期とされ、田植えをする目安となりました。現在では梅雨入りとなる事が多く、蒸し暑くなる頃でもあります。

雨の音を聞きながら、室内でゆっくり読書はいかがですか？

今月の読み聞かせ

おはなしひろば	毎週火曜日	10:30~11:00
おはなしルーム	竹田幼稚園	6月 4日(休) 14:00~14:30
	南部幼稚園	6月11日(休) 14:00~14:30
たけのこ文庫のおはなし会	6月13日(土)	15:00~15:30

開館のご案内

- ◎竹田市立図書館 (TEL&FAX 63-1048)
開館時間 午前10時~午後6時/休館日 月曜日・第4金曜日
- ◎荻駅交流館図書室 (TEL&FAX 68-2200)
開館時間 午前10時~午後6時/休館日 土・日・祝日等
- ◎久住図書室 (TEL 76-0717/FAX 76-0724)
- ◎直入図書室 (TEL 75-2211/FAX 75-2217)
開館時間 午前8時30分~午後5時/休館日 土・日・祝日等

新刊のご案内

【一般書】

- ・釣り侍 (新潮社) 佐藤 賢一
- ・星月夜・藩邸差配役日日控 (文藝春秋) 砂原 浩太郎
- ・21時の空洞の魚 (徳間書店) 標野 凧
- ・六月の満月 (流星舎) 一栗 ライオン
- ・タイム・シェルター (早川書房) ゲオルギ・ゴスポディノフ
- ・旅は迷ってみなけりや分からない (敬文舎) 石丸 謙二郎
- ・たびたび (新潮社) さくら ももこ
- ・わたしの日々が、言葉になるまで-小説家に学ぶ言語化のコツ- (祥伝社) 町田 そのこ・NHK「わたしの日々が、言葉になるまで」制作班
- ・あのころの遊園地マップ図鑑 (三オブックス) 369days
- ・業膳の考えを取り入れたリカバリーサラダ (扶桑社) ワタナベ マキ

【児童書】

- ・ステラとユニコーンの星のプリンセス (岩崎書店) 深谷 しずく/作 星谷 ゆき/絵
 - ・どろぼう猫の宇宙会議 (静山社) 小手鞠 るい/作 早川 世標男/絵
 - ・謎解きの国の旅 (PHP研究所) 芹沢 仁菜
 - ・アニーとリッチー (岩波書店) マージョリー・ワインマン・シャーマット/作 高橋 由季/絵
 - ・ふしぎなところの世界 (Gakken) 森口 佑介
 - ・かいびつ美術館-イラストとマンガでわかる西洋絵画入門- (講談社) 杉全 美帆子
 - ・こどもにおいのふしぎ親子でなっとく!においを解剖!-(ライフサイエンス出版) 東原 和成
 - ・さいあくないちにち (美業之日本社) サトシン/作 山村 浩二/絵
 - ・かいぞくほいくえん (文溪堂) きたじま ごうき
 - ・でておいで (世界文化ワンダーグループ) スズキ トモコ
- ほか250冊ほど入りました。



司書おすすめの一冊

一般書 「ふつうの家族」

辻堂 ゆめ/講談社



百年に一度といわれる大嵐の夜、桜石家には父・母と家を出た息子・娘の4人がたまたま一堂に会していた。家族の時間を一変させたのは、いつの間にかずぶ濡れの状態で玄関に倒れ込んでいた若者。この男は何者で、誰が何のために家に引き入れたのか? 家族が互いに疑念を募らせていくうちに、それぞれ言えなかった「秘密」があぶり出されていく。

児童書 「バベルの教室」

乾 ルカ/PHP研究所



先生に「バベルの呪い」をかけられ、お互いの言葉が通じなくなった6年1組の24人。呪いを解くために「12の共通単語」を探すが、最後の1つがどうしても見つからず…。学級崩壊気味なクラスで、夏休みが始まるまでに呪いを解くことはできるのか? 学校での過ごし方や、クラスメイトとの関わり方を見直したくなるお話です。

郷土の本

「城原八幡社周辺の民俗調査報告書

-大分県竹田市中心地区・宮城地区とその周辺の民俗- 別府大学民俗学研究室



本書は竹田市との相互協力協定の 일환として、別府大学民俗学研究室の学生たちが2013年から2017年にかけて城原・宮城地域を中心に実施した民俗調査の成果を、2025年に報告書として取りまとめたものです。城原八幡社や民俗芸能、地域の歴史や衣食住などの現在まで残る地域文化を知ることができる貴重な資料となっています。

郷土の本

「総覧 願成院愛染堂の歴史と宝物」

綿貫 俊一 編著/愛宕山願成院

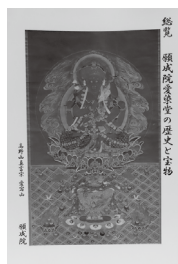

竹田市で最も古い木造建築物である愛染堂に収められた宝物の数々が、カラー写真で掲載されています。写真とともに、その宝物の特徴やどういった由来で収められたのかなど詳細にまとめられています。普段見ることのできない宝物と、竹田市が積み重ねてきた長い歴史を感じられる資料です。

グランツたけたからのお知らせ

発売中! グランツ音楽館“リサイタル” vol.9

『礒絵里子(ヴァイオリン)&高橋多佳子(ピアノ)』

シヨパン国際ピアノコンクール入賞ピアニスト高橋多佳子さんがグランツたけたに再び登場。今回はヴァイオリニスト礒絵里子さんとのデュオでロビーコンサート、地域コンサート、そしてリサイタルを開催します。

『ロビーコンサート in 由学館』

日時 6月7日(日) 12:00 ~ 12:30 (公演時間約30分) **6/7** 日
会場 竹田市歴史文化館・由学館 入場料 無料※未就学児入場可能
※このコンサートは竹田市歴史文化館・由学館との共催事業です。

グランツ音楽館“リサイタル” vol.9関連企画

『地域コンサート in 城下町』

日時 6月7日(日) 13:30開場 14:00開演 (公演時間約60分) **6/7** 日
会場 竹田市城下町交流プラザ
出演 礒絵里子(ヴァイオリン)、高橋多佳子(ピアノ)
入場料 一般500円、高校生以下無料(全席自由/税込)※未就学児入場可能

『礒絵里子&高橋多佳子デュオ・リサイタル』

日時 7月5日(日) 13:30開場 14:00開演 (公演時間約2時間) **7/5** 日
会場 康太郎ホール
入場料 一般3,000円、高校生以下1,000円(全席指定/税込)
※未就学児入場不可(託児要予約)



©FUKAYA Yoshinobu_auraY2



©Shinichiro Saigo

GWS(グランツ・ワークショップ) vol.30

『音楽×絵画～こどもお絵描きワークショップ～』

ピアノの生演奏を聴いて、頭に浮かんだイメージを自由な発想でお絵描きしてみよう! みんなが描いた絵は翌日(8/2)のコンサートで大きなスクリーンに投影します。

日時 8月1日(土) 13:30 ~ 15:00開演 **8/1** 土
会場 キナーレ 出演 中川賢一(ピアノ)
定員 20名程度(要事前申込)
対象 小学生~中学生 参加料 無料



©Mika Oizumi

発売中! グランツ音楽館“キナーレ” vol.5

『もうひとつの展覧会の絵』

「気軽に・手軽に・本格的に」音楽の奥深さを楽しむグランツ音楽館“キナーレ”。今回は名曲「展覧会の絵」をテーマにお贈りします。

日時 8月2日(日) 12:30開場 13:00開演 (公演時間約60分) **8/2** 日
会場 キナーレ 出演 中川賢一(ピアノ)
入場料 一般1,000円、高校生以下500円(全席自由/税込)
※未就学児入場不可(託児要予約)

発売中! グランツ音楽館“ジャズ” vol.3

『ブルームーン・トリオ・ジャズライブ&セッション』

9/6 日

ジャズのスタンダードからオリジナルまで、独自のユーモアと情感溢れる演奏を届けるブルームーン・トリオが今年もグランツのステージに登場!

日時 9月6日(日) 15:30開場 16:00開演
会場 キナーレ
出演 ブルームーン・トリオ(黄啓傑、富永寛之、米澤毅風)
入場料 一般2,000円、高校生以下1,000円(全席自由/税込)
※未就学児入場不可(託児要予約)



発売中! グランツ映画館“玉洗劇場”

『ふつうの子ども』

6/27 土

子ども同士のリアルな人間ドラマを描く完全オリジナルストーリー。

日時 6月27日(土) ①10:00~/②14:00~/③18:00~/ (各回20分前開場)
会場 康太郎ホール
出演者 嶋田鉄太、蒼井優、風間俊介
入場料 一般1,000円、高校生以下500円、10歳未満無料



令和8年度 フロントスタッフ講座

募集! “劇場の顔”としてお客様をおもてなしするフロントスタッフの基本を、東京芸術劇場やホテルオークラ等で指導してきた一流の講師から実践的に学べる2日間。新社会人や接客業に携わる方にもお勧めです。
日時 6月13日(土) 座学編 6月14日(日) 実践編 (各日10:00~17:00)
講師 星乃もと子 参加料 無料(電話申込可)



令和8年度 市民モニター募集

募集! 「市民が主役の劇場」を目指して様々な事業を展開するグランツたけた。1年間市民モニターとして多様なジャンルを体験し、率直なご意見をお聞かせください。
任期 3月31日(水)まで
※応募条件など詳細はグランツたけたホームページをご確認ください。

お問い合わせ グランツたけた ☎63-4837
ホームページ <https://www.city.taketa.oita.jp/glanz/>

死後、遺命により延宝8(1680)年に大船山の標高1400m付近に墓が作られた。平成9(1997)年に国の史跡に指定されている。



↑人馬の鞍 (市指定文化財)

「隠居時に「入山」と号し、「入山公」と呼ばれたほどの山好きでくじゅうの山々を愛し、たびたび登った。とは言っても、足が悪かったので屈強な領民が背負う人馬鞍に負われての登山であった。

江戸時代、岡藩3代藩主中川久清は天下七賢将の一人に数えられたほどの名将で、熊沢蕃山を呼んで治山・治水を行うなどの善政をしいた藩主であった。

そこで、今回は少し視点を変えて「諸説あり」ということで書かせていただきたい。くじゅうを愛したお殿様

まるごと博物館 246

ラジオで、教科書には載っていない歴史について語る「諸説あります」という番組がある。証明する資料がなく事実かどうかわからないが、諸説として歴史を語ってくれるので、とても面白く興味ひかれる番組だ。

~諸説あり...? くじゅうを愛したお殿様 岡藩3代藩主中川久清(入山公)~



↑田山花袋(前列中央)昭和2年久住の県種畜場長官舎にて

る。(※全国で最も標高の高い場所にある大名墓である) 諸説あります
昭和2(1927)年に小説家田山花袋が久住、直入、竹田を訪れている。その時の紀行文「阿蘇及び久住」が昭和5(1930)年に43回にわたる新聞記事に連載された。久住支所地域資料室にはその記事が残されているが、その中で、湯の原(長湯)の旅館にて「ここに昔の殿様の伝説を残していることはかなりに私の興味をひいた。何でもそこに非常に美しい人が、その時に居て、一度湯治にきた殿様がそれを忘れかねて、それから毎日のように城下から駕籠で通われた。:(省略):殿様の墓が現にその上三三町の高いところであって、それはその遺言で、その愛した女の家の見えるところへとその墓の位置が選ばれたのだということだった」
と書かれてあった。また、新たな説に興味があった。

(本郷純司)

映画『メモリーズ』6月12日(金)より全国ロードショー

監督・脚本：坂西 未郁／主演：柄本 佑

第25回トライベッカ映画祭インターナショナル・コンペティション部門への出品も決定している、注目の一作となっています。

近隣上映予定館

大分県 シネマ5 (大分市)
TOHOシネマズ大分わさだ (大分市)
セントラルシネマ三光 (中津市)
熊本県 熊本ピカデリー (熊本市・アミュプラザくまもと内)

※上映期間や時間は劇場ごとに異なります。事前に各劇場のホームページをご確認ください。

☎観光プロモーション課 ☎63-4807



←映画『メモリーズ』の1シーン

第3弾

映画監督「坂西未郁」

記憶の風景

僕には故郷がない

4月中旬。約1年ぶりに本ポスターと本チラシを届けに竹田市へ伺った際、「おかえりなさい」と声をかけてくださった方がいた。お昼には山菜が中心のご馳走を振る舞ってもらった。夜には丸福を食べた。朝、1人で散歩をしている時に「ここは元々、映画館だった場所なんですよ」と言われた場所を通り、自分の記憶ではないのに勝手に感傷に浸っていた。

「映画楽しみにしていますよ」とわくわくしてくださっている方々の目を見るたびに、沢山の方に観てもらえる嬉しさと同時に緊張も感じる。親戚に映画を観てもらえる感覚に近いかも知れない。図々しいですが、「故郷に帰る」という事なのかも知れないなと思いました。本当にありがとうございます。「映画は映画館で観るのが一番面白い」と僕は心から思っているので、「メモリーズ」をぜひ劇場で観てもらえたら嬉しいです。

第255回

郷土の植物 (446)



ツクバネウツギ (スイカズラ科)

阿孫 久見

丘陵地から山地の谷沿いや林縁に生育する高さ2〜3メートルほどの落葉低木です。本種は日本固有種です。よく枝分かれし、樹皮は灰褐色です。対生の葉はふちの上半分に不規則な鋸歯があり、形は楕円状卵形で、先はしだいに細くなつてとがります。基部は広くさび形です。大きさは長さ6センチ、幅が4センチです。春の頃、新しい枝の先に普通2個(写真)ずつ淡黄色か白色の漏斗状の5裂する花を咲かせます。花の内側にはオレンジ色の

斑紋が見られます。また花の基部には5個の茶色のがく片が目立ちます。和名の由来は5個のがく片の形を正月の遊覧羽根つきの羽根に見立て、また幹や枝には穴(中空)があり、空木だから衝羽根空木の名があります。竹田では祖母山系の林内で稀に観察されますが、個体の少ない植物です。大分県の絶滅危惧種。花期は3月から4月です。

令和8年度 竹田市自治会連合会 会長・副会長紹介



↑左から鍋川さん、古澤さん、後藤さん、本田さん

5月22日、令和8年度竹田市自治会連合会会長・副会長が選任されましたのでご紹介します。

会長：古澤 智士さん(竹田・小賀)

副会長：本田 忠さん(竹田・米納)

後藤 昭一さん(荻・桑木)

鍋川 二敏さん(直入・藤目)



竹田市LINE公式アカウント



友だち追加は
←こちらから

<https://lin.ee/LLNWpgM>

*LINE及びLINEヤフーロゴは、LINEヤフー株式会社の登録商標です。

観光プロモーション課 ☎63-4807