

# 竹

# 11

2022 No.212

広報たけた  
Taketa Public Relations

# 田

## 祝 農林水産大臣賞!



第12回全国和牛能力共進会  
おおいた  
豊後牛  
BUNGO GYU  
さだの5号  
牛は豊後が  
日本一!!



# 児童生徒に最適な教育環境を



【出生数の推移】

平成 29 年度	112 人
平成 30 年度	79 人
平成 31 年度／令和元年度	83 人
令和 2 年度	94 人
令和 3 年度	65 人

本市は、急速な少子化による児童生徒数の減少に伴い、小・中学校の再編を平成28年4月に策定した「竹田市長期総合教育計画」(令和3年4月改訂)に基づき学校再編を進めています。

竹田市内の令和3年度出生数は65人と、統計を取り始めて最少の人数となりました。

市として一番に考えなければならぬことは、児童生徒に最適な教育環境を準備し、教育の機会均等と質の向上を図ることです。小規模校の良さを継承しながら、小学校では複式学級の解消、中学校では全ての教科の教諭配置を目指していきます。

## 小 学校の配置の考え方

Elementary School

小学校については、地域で子どもを育てるといふ基本理念から、また、地域コミュニティが学校教育活動に参画する利点を考慮し、各学校の魅力や特色を活かして、まずは存続することを念頭に置いています。

しかし、少子化を背景に全小学校が小規模であることから、地域や保護者の声を十分聴いたうえで、さまざまな事情から学校存続が難しくなった場合には、学校再編について検討していきます。

Junior High School

## 中 学校の配置の考え方

中学校については、義務教育の最終段階であり、小学校教育の学びを踏まえ、生徒の能力を伸ばしつつ社会的自立の基礎、社会の形成者としての基本的資質を養うことを目的としています。生徒自身が自主的・自立的な教育活動等を通じて、さまざまな考えに触れ、認め合い、協力し合い、切磋琢磨しながら思考力や表現力、判断力、問題解決能力などを育み、社会性や規範意識を身につけることが重要になります。

そうした教育環境を提供するため、一定の集団規模(1学年2学級)を維持することを原則として、地域や保護者の声を聴きながら、再編による配置を検討していきます。

### これまでの経過

平成30年11月に、市内全小中学校の保護者に「今後の学校のあり方」についてのアンケート調査を行いました。その後行った市政懇談会での統合推進の意見を受け検討した、中学校及び将来児童が20人前後となる小学校を対象に、令和2年10月、改めてアンケート調査を実施しています。その集計結果を基に統合の方向性を検討してきたところです。

令和3年6月8日の教育委員会定例会に、「竹田市立小中学校の今後の配置について」という議題を提出し、統合提案の対象校としている小学校3校(菅生小・城原小・白丹小)、中学校3校(久住中・都野中・直入中)について、統合方針を検討することの承認を得ました。6月17日、市長が主宰する総合教育会議において、同様の議題を協議事項とし、対象学校地区への説明会を行うこ

今月の目次 - Lineup -

- 2 児童生徒に最適な教育環境を
- 4 未来の音楽家が導く`新時代、
- 6 11月11日は介護の日
- 7 11月30日は「人生会議の日」
- 8 新型コロナワクチン接種のお知らせ
- 10 電気・ガス・食料品等価格高騰緊急支援給付金のご案内
- 11 優良建設工事を表彰 ほか
- 12 第74回画聖「田能村竹田」先生をしのび美術祭
- 13 たけたんトピックス
- 14 たけたんカレンダー
- 16 健康コーナー
- 17 休日・夜間の在宅当番医院 ほか
- 18 たけたんインフォ ほか
- 22 竹田市内を走る路線バスをご利用の皆さまへ
- 23 竹田警察署からのお知らせ ほか
- 24 国際交流員のお話 ほか
- 25 図書館へ行こう！
- 26 グランツたけたからのお知らせ/まるごと博物館
- 27 秋季特別展/アッパレ100歳 ほか
- 28 郷土の植物/すくすく1歳/誕生おめでとう ほか

別冊 令和3年度国民健康保険の状況

今月の表紙

10月6日(木)~10日(月)に鹿児島県霧島市で第12回全国和牛能力共進会が開催されました。5年に1度開催される「和牛のオリンピック」において種牛(2区(生後月齢14~17か月))の部で後藤克寿さん(荻・恵良原)が見事に優等賞主席を獲得しました。

人口のうごき

	前月比
人口	20,034人 -44人
男性	9,409人 -24人
女性	10,625人 -20人
世帯数	9,994世帯 -4世帯

※令和4年10月1日現在の住民基本台帳による

表紙題字

草刈樵峰 (竹田市在住の書家)

学校統合前後の不安解消を図るため、今後も引き続き交流授業を進め、重ねてアンケート調査等を行うこととしています。何よりも、子ども達が意欲と希望を持って、新しい学校の門をくぐれるよう、関係する方々と協力して取り組みます。

教育総務課 ☎63-4816

とが承認され、6月末から順次、関係小中学校への説明会を開始しました。

これまで、対象の小中学校6校のそれぞれの保護者、対象校区の未就学児保護者、自治会長の皆さんへの説明会を重ねてきました。このうち、菅生小学校については、学校統合検討委員会において、「令和7年4月1日に、南部小学校へ編入により統合する」ことが決定しています。なお、必要が生じた場合には、統合実施年度の見直しを行うことの但し書きが添えられています。また、久住中学校と都野中学校については、同じく各学校の統合検討委員会において、それぞれ「令和5年4月1日に、竹田中学校へ編入により統合する」ことが決定しています。

久住中学校 現在までの経過

R3・7・6	中学PTA役員への説明
7・15	中学保護者説明
10・27	中学校区の小学・未就学児保護者説明
12・23	中学校区自治会長会へ説明
R4・1・20	第1回統合検討委員会
3・7	第1回通学方法等検討専門部会
3・14	久住中・白丹小・久住小保護者全体会
3・27	第2回統合検討委員会
10・12	第2回通学方法等検討専門部会



都野中学校 現在までの経過

R3・7・6	中学PTA役員への説明
8・30	小中学保護者説明会
10・20	地区未就学児保護者説明会
12・16	小中学保護者説明会
R4・3・10	地区自治会長会へ説明
5・27	地区自治会長会へ説明
6・14	小中学・未就学児保護者説明会
6・30	第1回統合検討委員会
7・12	第1回通学方法等検討専門部会
7・19	小中学・未就学児保護者全体会
7・27	第2回統合検討委員会

久住・都野両中学校においては、保護者や教職員で構成する閉校記念事業実行委員会を組織し、今年度末の閉校、新年度の統合に向けて、それぞれ準備が進められています。

交流授業等の取り組み

各学校統合検討委員会において、統合年度が決定した菅生小・久住中・都野中を中心に、現在それぞれの統合先となる学校との交流授業が行われています。先行している久住中学校で中学1・2年生、久住小・白丹小6年生児童生徒及び保護者を対象にアンケート調査を実施し、統合に向けての質問や意見を伺い回答してきました。また、通学方法等検討専門部会を開催し、スクールバス通学の具体的な運行内容、部活動等についての検討も始まっています。



【写真】 ①歌唱する中村心滯さん。(ステージ廉太郎肖像画も今年からサイズアップ!) ②歓迎レセプション中止の代わりに「おにぎりパック」「かぼす湯」を配布する実行委員 ③大好評!ラウンジに掲示した自己紹介シート ④廉太郎像をめざして「岡城散策ツアー」 ⑤入賞者を囲んで記念撮影 ⑥佐々木典子審査委員長から文部科学大臣賞授与 ⑦荒城の月全員合唱でフィナーレ(指揮は、萩原潤審査員)



## 第76回瀧廉太郎記念全日本高等学校声楽コンクール

# 未来の 声楽家が導く「新時代」

全国から訪れた「31名」の出場者による熱唱が今年も感動を与えてくれました

10月14日から16日までの3日間、第76回瀧廉太郎記念全日本高等学校声楽コンクールがグランツたけたで行われました。

審査の結果、中村心滯さん(香川県高松市立高松第一高校2年)が第1位に輝きました。

昨年は惜しくも第2位。コロナ感染が落ちつきを見せた年度当初、募集が再開されたウィーン留学も安全確保を優先するため、延期を決定しました。「また響きのいい廉太郎ホールで歌いたい」と1年間さらなる練習を重ね、香川県から2年連続出場を果たすと、安定感のある堂々とした歌唱で念願の「栄冠」を手に入れました。

中村さんには文部科学大臣賞、瀧廉太郎賞としてウィーン留学助成金60万円、ライプツィヒ賞をはじめ、後援団体各賞が贈られました。「1位になれてとてもうれしい。ウィーンでは多くのことを学び、体験したい。将来はオペラ歌手

## ウィーン留学の成果を披露

10月16日、コロナ禍で2年間実施できていなかった「ウィーン留学報告演奏会」が3年ぶりに開催されました。

2019(第73回)第1位の居島優海さん(愛知県立芸術大学3年)、同じく第2位の淵脇朋佳さん(東京藝術大学3年)、そして昨年、2021(第75回)第1位の鳥羽寿光さんの3名がこの夏のウィーン留学の体験を経て、成長した歌声を観衆に披露しました。



鳥羽寿光さん(伴奏・松島奈穂さん)



居島優海さん(伴奏・武田桜さん)



淵脇朋佳さん  
(伴奏・柏木千裕さん)



↑左からシユマイング館長、居島優海さん、鳥羽寿光さん、ケール・クラウディアさん(メンデルスゾーンハウスの音楽サロンにて)

9月10日から14日まで、「瀧廉太郎記念全日本高等学校声楽コンクール」の2019年(第73回)の優勝者・居島優海さんと、2021年(第75回)の優勝者・鳥羽寿光さんは、ドイツ・ライプツィヒ市に留学しました。

この事業は、竹田市・メンデルスゾーン基金とライプツィヒ市の協力で、留学体験が可能になり、今年7回目の開催となりました。

メンデルスゾーンハウスの音楽サロンで開かれる「日曜音楽会」をはじめ、世界で最も有名なゲヴァントハウスでのバックステージ見学ツアーやライプツィヒ・オペラの指導者・ホルネフ先生との稽古等、多彩な経験ができました。



## コンクール優勝者

# ライプツィヒで留学体験

「ライプツィヒでは、現地の日本語学校に通う方の家にホームステイさせていただきました。英語もドイツ語も全く喋れない私を、とても優しく温かく迎えてくれました。そして、音楽家にゆかりのある市内見学にも案内していただきました。街には、音楽家の石像があちこちに立っていたり、通りの名前が音楽家の名前であったり、ここでは、日本よりも音楽家は、身近な存在で、人々に愛されていると感じられました。なかでも、当時のライプツィヒの人々にとって、メンデルスゾーンという音楽家の存在がどれだけ大切だったかということが、伝わってきました。著名な音楽家が私たちと同じ人間でこの土地で、音楽とともに暮らしていたんだと身近に感じられました。」(居島優海)

「私はウィーンやライプツィヒにて、はじめて生活の中の音楽というものを感じる事ができました。どこに行っても聞こえてくる様々な音楽や、ゆかりの地や建物。改めてここが音楽の本場であり発祥の地、そしてなによりも音楽を皆が楽しみ愛する街であることを強く感じました」(鳥羽寿光)

(元 竹田市国際交流員 ケール・クラウディアさんの報告より)



## 「荒城の月」(原曲)を歌い継いで

9月17日、瀧廉太郎記念音楽祭実行委員会と瀧廉太郎会共催で「荒城の月」(原曲)を学ぶ講演会をグランツたけたで開催しました。

演題は「ファとシが日本にやってきた～最先端を行った瀧廉太郎～」。講師の新見準平氏(声楽家・瀧廉太郎記念全日本高等学校声楽コンクール運営諮問委員)に「荒城の月」の歌唱を交えながら、わかりやすく解説していただきました。

終了後、参加者から「竹田では、原曲、を歌い継いでいきたい」「山田耕筰編曲との違いがよくわかった」等の声が寄せられました。

「なりたいです」と、笑顔で話してくれました。

また、2位入賞の門脇早紀さん(島根県立松江北高等学校・2年)には瀧廉太郎賞としてウィーン留学助成金40万円が贈られました。入賞者10名の皆さん、世界にはばたく活躍を期待しています。

本市は今後も瀧廉太郎の顕彰活動を推進し、文化芸術のさらなる発展を目指します。

問 生涯学習課 ☎63-4817

### 第76回瀧廉太郎記念全日本高等学校声楽コンクール結果

第1位	高松市立高松第一高等学校(香川県)	中村 心濤
第2位	島根県立松江北高等学校(島根県)	門脇 早紀
第3位	小松市立高等学校(石川県)	安部 一花
優秀賞	熊本市立必由館高等学校(熊本県)	堀 花音
優秀賞	桐光学園高等学校(神奈川県)	武田 聖也
優秀賞	鳥取県立鳥取東高等学校(鳥取県)	兒島 佑亮
優良賞	滋賀県立石山高等学校(滋賀県)	西村 葵
優良賞	安田学園安田女子高等学校(広島県)	住岡 はる
優良賞	大分県立芸術緑丘高等学校(大分県)	農木 隆家
優良賞	京都市立京都堀川音楽高等学校(京都府)	井尻 佳花

※優秀賞、優良賞は本選歌唱順(敬称略)

11月11日(11月11日)

## 「介護の日」

市では、近年介護専門職の慢性的な不足により、通所介護(デイサービス)などの在宅サービスを中心に、事業所の休止や廃止が発生しています。

全国的にも高齢化などにより介護が必要な方が増加している一方、介護にまつわる課題が多様化しています。こうした中、多くの方々に介護を身近なものとして捉えていただくことを考え、関わっていただくことが必要となっています。

そのため、介護についての理解と認識を深め、介護従事者、介護サービス利用者及びその家族等を支援するとともに、これらの方たちを取り巻く地域社会における支え合いや交流を促進する観点から、介護に関する啓発を重点的に実施する日として、厚生労働省は「11月11日、11月11日、あつたか介護ありがとう」を念頭に、「11月11日」を「介護の日」と定めています。

### 「自分らしく」をサポートする 在宅医療や介護を支える人たち

在宅でも安心して医療を受けられるように、かかりつけ医を中心に訪問診療・往診での対応や歯科医師・薬剤師・看護師や理学療法士などの医療専門職との連携で在宅医療を支えています。また、介護が必要になったら介護支援専門員(ケアマネジャー)を中心にケアプランを作成し、暮らしをサポートしています。

#### ◆医師(病院・診療所)



- ・ 日常的な診療や治療、健康相談などを担います。
- ・ 体の状態や家庭環境に応じた適切な治療やアドバイス、特別な検査や治療が必要な場合は高度先進医療機関への紹介を行います。
- ・ 自宅での療養を希望する方には、訪問診療(在宅医療)を行います。



#### ◆訪問看護師



- ・ 医師の指示のもと自宅に訪問し看護を提供します。
- ・ 病状の観察や健康状態の管理と看護・療養生活のお世話を行います。
- ・ 在宅酸素や点滴、床ずれ等傷の処置等の医療処置を行います。
- ・ 認知症の看護として、介護者への精神的ケアと介護指導を行います。
- ・ 終末期看護の中で在宅看取りをお手伝いします。

#### ◆ケアマネジャー



- ・ 望む暮らしを支援するため、心身の状態や本人と家族の希望を伺いながら、自立を支援する介護サービス計画(ケアプラン)を作成します。
- ・ ケアプランに基づいてサービス提供事業所との連絡調整を行います。
- ・ 利用者や家族等相談に応じてアドバイスを行います。
- ・ 施設入所を希望する方に適切な施設探しの支援をします。

#### ◆ホームヘルパー



- ・ 自宅に訪問し、生活を支援します。
- ・ 食事の準備や調理、洗濯、掃除や整理整頓、生活費必需品の買い物、薬の受け取り等の生活援助を行います。
- ・ 身体介護として、食事や入浴の介助、オムツ交換、衣類の着脱介助、洗髪、つめ切り、身体の清拭、通院・外出支援を行います。
- ・ 自立支援として自分でできることを増やすための支援を行います。

#### 介護相談日をご利用ください

平日は仕事などで時間が取れず、「相談したいけど相談できていない」という方も多いのではないしょうか。

そこで、竹田市地域包括支援センターでは、介護相談日を設け、電話や窓口での相談を実施しています。

#### 相談日の開設

- ・ 毎週土曜日  
午前8時30分〜午後5時

※祝日や年末年始は開設していない場合もありますので、ご利用の際は、お電話でご確認ください。

#### 問い合わせ先

竹田市地域包括支援センター

☎ 64-0310

11月30日(いい看取り・看取られ)は

「人生会議の日」

「人生会議してみませんか」

「人生会議」とは、アドバンス・ケア・プランニング(Advance Care Planning)の愛称です。アドバンス・ケア・プランニングとは、誰にでも起こりうる「もしもの時」に備え、自分の大切にしていることや望み、どのような医療やケアを望んでいるかについて自ら考え、また自分の信頼する方たちと繰り返し話し合い、共有することを言います。

最近「これからの人生をどう生ききるか」を考え、今をよりよく生きるための活動という前向きな思いで、生きていく上で大切にしたい価値観など自分の考えを整理し、話し合い、周りの人に伝える方法の一つとして注目されています。

自分の希望や価値観は、自分の望む生活や医療・ケアを受けるためにとても重要な役割を果たします。誰でも、いつでも、命に関わる大きな病気やケガをする可能性があります。



命の危険が迫った状態になると約70%の方が、これからの医療やケアなどについて自分で決めたり、人に伝えたりすることができなくなるといわれています。

もし、あなたがそのような状況になった時、家族などあなたの信頼できる方が「あなたなら、たぶん、こう考えるだろう」とあなたの気持ちを想像しながら、医療・ケアチームと医療やケアについて話し合いをすることになります。その場合にも、あなたの信頼できる方が、あなたの価値観や気持ちをよく知っていることが、重要な助けとなるのです。

全ての方が、人生会議をしなくてはならないというわけでは決してありません。あくまで個人の主体的な行いによって考え、進めるものです。知りたくない、考えたくない方への十分な配慮が必要です。

一方で、人生会議を重ねることで、自分の気持ちを話せなくなった「もしものとき」には、自分の心の声を伝えることができるかけがえのないものになり、そしてまたあなたの大切な方の心の負担を軽くすることになります。

「人生会議」(アドバンス・ケア・プランニング)のすすめ方

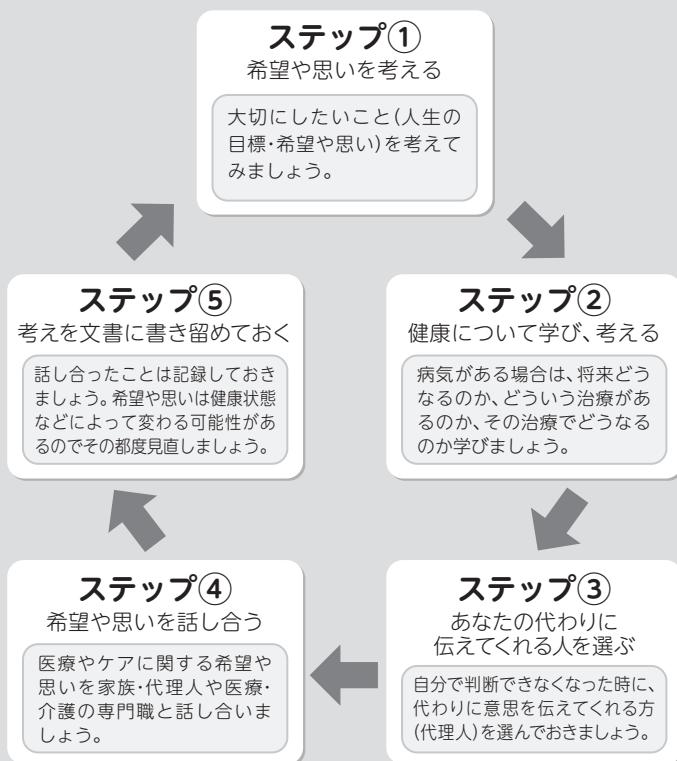

何度でも繰り返し話し合うことが大切

本市でも、「人生会議」私の心づもり」のパンフレットや終活ノートの配布を行っています。



「人生会議」私の心づもり」のパンフレットには、自分の思いを振り返るワークシートもついていきます。必要な場合は、高齢者福祉課にお問い合せください。



問 高齢者福祉課 ☎ 63-4809

## 1. オミクロン株に対応した2価ワクチンの接種を行っています

「過去にコロナワクチン接種を2回以上行った12歳以上の方」で  
前回の接種を行ってから、3か月以上経過している方に、接種券をお送りしています。

- ◎1人1回、オミクロン株対応のワクチンを接種することができます。
- ◎同封していますワクチンの説明書にある「ワクチンの効果と投与方法」「副反応について」などをよくお読みになり、接種を希望する方はご予約ください。

## 2. 初回接種（1・2回目接種）がまだお済みでない方へ

**接種をご希望の方は、お早めにご予約ください。**

- ◎市内では、月に1回、接種を行っています。
- ◎オミクロン株対応2価ワクチンは、現時点では1・2回目接種に使用できません。  
オミクロン株対応2価ワクチンをご希望の方は、まず従来型ワクチンによる1・2回目接種を完了してください。
- ◎接種券をなくしてしまった場合は、下記窓口にお問い合わせください。

## 3. 乳幼児（生後6か月以上4歳以下）への接種が始まります

- ◎1回目の接種時において生後6か月以上4歳以下の方を対象に、**※初回接種（3回の接種）**を行います。（※初回接種：5歳以上では、1・2回目接種、生後6か月～4歳以下では、1～3回目接種となります。）
- ◎1回目を接種後原則として20日の間隔を空けて2回目、2回目を接種後55日以上の間隔を空けて、3回目接種を行います。
- ◎使用するワクチンは、生後6か月～4歳以下用ファイザー社ワクチンです。
- ◎対象の方には、接種券をお送りします。接種をご希望の方は、接種券に同封された案内チラシをもとにご予約ください。



### 感染予防対策の継続をお願いします

3つの密  
密集  
密接  
密閉  
の回避



密集場所



密接場面



密閉空間



マスクの着用



石けんによる  
手洗い



手指消毒用アルコール  
による消毒の励行



換気

### 岡竹田市新型コロナワクチン接種相談窓口

対応時間 午前9時～午後5時(月曜日～金曜日 ※閉庁日を除く) ☎63-4840



# With コロナにおいて 健康をまもるためにできること

新型コロナウイルス感染症流行下においても、毎日ご自身の体調を確認することは、健康管理の観点で重要です。

## ●セルフケアをするために準備しておくことよいもの

- 体温計
- 薬(常備している薬、解熱鎮痛薬等)
- 検査キット(【体外診断用医薬品】または【第1類医薬品】と表示)
- 日持ちする食料等(5~7日分程度)  
⇒突然の自宅療養・自宅待機に備え、食料品や日用品が不足して困らないように準備しておく  
安心ですし、災害時にも有用です。
- 健康フォローアップセンター及び受診・相談センター等の情報
- 近隣の診療検査医療機関の情報



## 新型コロナの重症化リスクをご存じですか？

以下の項目に該当する方は重症化リスクが高いと考えられます。日頃からチェックしておきましょう。

- 65歳以上である
- 妊娠している
- 喫煙歴がある
- 慢性呼吸器疾患(COPD等)と診断されている
- 肥満(BMI30以上)
- 糖尿病と診断されている
- 脳血管疾患と診断されている
- 脂質異常症と診断されている
- 高血圧と診断されている
- 慢性腎臓病と診断されている
- がんと診断されている
- 心血管疾患と診断されている
- 免疫機能の低下の可能性があると診断されている

※臓器の移植、免疫抑制剤、抗がん剤等の使用その他の事由による免疫機能の低下の可能性があると医師から診断されている方。

(厚生労働省-Withコロナの新たな段階への移行に向けた見直しについて-より抜粋)

## 新型コロナに感染したかも…?と思ったら

### 発熱等がある場合

- まずは、かかりつけ医、最寄りの医療機関に **必ず『電話』で相談** し、医療機関の指示に従って受診してください。
- どこの医療機関に相談するか迷う場合は、「受診相談センター(☎097-506-2755) 24時間対応」に電話相談してください。

## 健康フォローアップセンター

本年9月26日からのコロナ陽性者の全数把握見直しに伴い、発生届の対象外となった65歳未満で重症化リスクの低い方などが、安心して自宅療養などができるように大分県が「健康フォローアップセンター」を開設しています。

オンラインによる健康観察や症状悪化時の電話相談などを行っていますので、医療機関の受診等で陽性が判明した場合は、健康フォローアップセンターにご登録ください。

### ◆陽性者登録の流れ

- (1) 受診した医療機関から「診断結果等連絡票」を受け取る
- (2) WEB登録フォームで申請
- (3) 健康フォローアップセンターから登録完了メールを送付(健康観察IDや療養上の留意事項など記載のメール)  
※登録後は、健康観察IDを用いてWEB入力での健康観察ができ、体調悪化時の電話相談もスムーズにできます。

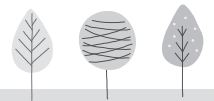

# 電力・ガス・食料品等価格高騰 緊急支援給付金のご案内 (5万円/1世帯)

受給には  
手続きが必要です



- 電力・ガス・食料品等価格高騰緊急支援給付金(1世帯あたり5万円)は、住民税均等割非課税世帯や令和4年1月から12月までに家計急変のあった世帯を支援する新たな給付金です。
- 給付金を受給するためには、手続きが必要です。

## 給付金の支給額

1世帯あたり **5**万円

## 給付金の支給時期

市役所が確認書(または申請書)を  
受理した日から30日以内が目安です。

## 支給対象と申請の有無

### 支給対象となる世帯 (いずれかにあてはまる世帯)

※ただし世帯全員が住民税が課税されている他の親族等の扶養を受けている場合は支給対象外

世帯全員の令和4年度  
**「住民税均等割が非課税」**  
の世帯

令和4年1月～12月の収入が  
減少し**「住民税非課税相当」**  
の収入となった世帯(家計急変世帯)

お住まいの市区町村から確認書  
が届きます。

令和4年9月30日時点で住民登録のある方で、要件確認ができた方から12月中旬以降送付しますので、中身を確認してから返信してください。

ただし、令和4年度の住民税均等割が非課税である世帯として、住民税非課税世帯等臨時特別給付金の支給があった世帯は、確認書に代えて「支給のお知らせ」をお送りします。

**申請が必要です**

申請期間:令和5年1月4日(水)  
～令和5年2月28日(火)

【申請先】専用窓口(竹田市社会福祉センター内)  
※令和5年2月1日以降は社会福祉課

※申請書は専用窓口及び社会福祉課にあります。  
※申請には「任意の1か月の収入」の状況を確認できる書類の写し等が必要です。詳しくは下記までお問い合わせください。



お問い合わせ

内閣府住民税非課税世帯等に対する  
臨時特別給付金コールセンター

**0120-526-145**

受付時間 9:00～20:00(12/29～1/3を除く)

「電力・ガス・食料品等価格高騰  
緊急支援給付金」窓口(社会福祉課)

**☎63-4811**

受付時間 平日 8:30～17:00

## 優良建設工事を表彰

公共工事の品質向上及び適正な施工に資することを目的とした「令和4年度竹田市優良建設工事表彰」が行われました。(敬称略)

有限会社岡城工業(代表・佐藤 詔得)	○R 2 災1306災害復旧工事
広域建設有限会社(代表・相馬 哲治)	○R 2 街環長湯地区道路3工区美装化2期工事
株式会社重松組(代表・重松 達也)	○R 2 街環長湯地区道路3工区美装化工事 ○R 2 緑都公長竹第2号テニスコート人工芝改修工事 ○R 3 緑市宮急傾斜地崩壊対策工事(雉ヶ平地区)
株式会社大丸建設(代表・河野 公史)	○R 2 災国町村第1260号市道赤川線道路災害復旧工事
株式会社高山組(代表・高山 茂明)	○R 2 災332ほか2件災害復旧工事
株式会社友岡建設(代表・友岡 孝幸)	○R 2 災1341災害復旧工事 ○R 3 市道濁淵川向線舗装補修工事 ○R 3 農保対志土知地区舗装工事
有限会社古澤興業(代表・古澤 寿幸)	○R 2 災325ほか2件災害復旧工事
株式会社松井組(代表・松井 宏一)	○R 3 岡城跡通路整備工事 ○R 3 街環長湯地区道路4工区美装化工事 ○R 3 緑市道荻迫線舗装工事
株式会社ミヤマ(代表・麻生 邦彦)	○R 3 市道千人塚石原線舗装補修工事 ○R 3 緑市道鶴原1号線法面対策工事
日本体育施設・高山組特定建設工事共同企業体(代表・神倉 正法 高山 茂明)	○R 2 緑都公長竹第1号陸上競技場改修工事

☎ 契約検査室 ☎63-4835



## ハローワーク(公共職業安定所)からのお知らせ

地元で働いてみませんか? ふるさと求人情報(10月13日現在)

[フルタイム]

1	調剤薬局事務	2人	16~18万円
2	言語聴覚士	1人	24.3万円
3	肉用牛肥育牧場スタッフ	1人	18.7~20万円
4	総合職	2人	24~34万円
5	CADオペレーター	1人	14.9~15.4万円
6	食肉加工品製造	1人	18万円
7	介護職員	1人	16.1~17.1万円
8	配送事務	1人	15.5~18.5万円
9	保健師	1人	22.3~32.2万円
10	管理栄養士・栄養士	1人	16.4~21.1万円
11	支援員	1人	21万円
12	事務及び接客	2人	18.4万円

[パート](時給)

13	歯科衛生士	1人	1,100円
14	宝くじ販売員	1人	854~880円
15	ホール及びカウンタースタッフ	1人	1,100~1,375円
16	ホテル・温泉受付及び清掃	3人	1,000円
17	畜産部スタッフ	1人	854円
18	放課後児童支援員・補助員	1人	956円
19	弁当製造・販売	1人	1,000円
20	配送・調理補助・コンテナ洗浄等	1人	960円
21	高等学校寄宿舎舎監	1人	1,750~2,000円
22	介護職	2人	900円
23	仕分作業員(短期)	5人	1,000円
24	介護補助員	2人	937円

※この求人情報には、掲載後の採用・内定などで取り消された求人や求人内容が変更された求人もありますのでご了承ください。

☎ 竹田市ふるさとハローワーク ☎63-1101

ハローワーク豊後大野では、お仕事探しのお手伝いとして、さまざまな支援メニューをご用意しています。お気軽にご相談ください。

1. 職業相談(お仕事探しのアドバイスや求人検索)
2. 応募書類のアドバイス(履歴書や職務経歴書の書き方や添削)
3. 面接対策(面接時の対応についての相談や模擬面接(予約制))
4. 就職支援セミナー(就職活動の進め方、自己理解、応募書類の書き方、面接での自己アピール等)
5. 職業訓練(再就職に必要な知識、技能、資格等を身につける)
6. 職業紹介(求人の応募状況や面接日時の調整を行い面接時には紹介状を発行します)
7. カウンセリング(臨床心理士による仕事や就職活動の悩みについての相談)
8. ネットで求職申込(ハローワークインターネットサービス)



☎ ハローワーク豊後大野 ☎0974-22-8609

竹田市ふるさとハローワーク ☎63-1101



延べ3,887点の応募

# 紙上作品展



文部科学大臣賞  
田中 紅葉 (別府市立青山中学校3年)

今回は絵画の部に2,921点、書写・書道の部に966点の応募があり、それぞれ27点が特賞に選ばれました。

授賞式は11月3日(木)の午前10時からグランツたけたで行われます。また、特賞作品については3日(木)まで同会場で展示されます。

ここでは、文部科学大臣賞と市内の特賞受賞者の作品を紹介します。(敬称略)

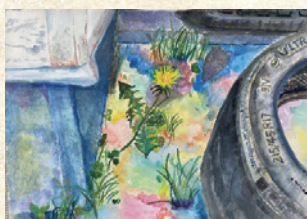

大分県教育委員会教育長賞  
荒木 七穂 (直入小学校6年)



竹田市長賞  
阿南 芽衣 (直入小学校5年)



竹田市教育委員会教育長賞  
藤本 新大 (直入小学校2年)

竹田市長賞  
五年 昆 心宥 (南部小学校5年)

黄牛の滝

大分県知事賞  
三年 野仲 柚夕 (竹田南部中学校3年)

竹田湧水群

文部科学大臣賞  
牧 絵里加 (大分高等学校3年)

残雨將寒泥客程好風送夜似多情  
布帆載得揚州月直到江頭看放晴  
高飯能吹天向香山樓打鼓晚鐘空字海力催深淺二船舞  
枝似香初送華意和不得缺香和歡向覺到楊西月晴時  
枝似香初送華意和不得缺香和歡向覺到楊西月晴時



大分県造形教育研究会長賞  
荒巻 祐樹 (竹田南部中学校1年)



竹田市造形教育研究会長賞  
吉良 巨陽 (直入小学校4年)

竹田ロータリークラブ会長賞  
和田 脩吾 (大分県立竹田高等学校1年)

南陽白水人也其民樵  
分興源液雨出故已

毎日新聞社賞  
六年 松井 優奈 (南部小学校6年)

荒城の月

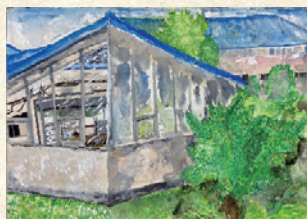

エフエム大分賞  
山村 公威 (荻小学校5年)



竹田ライオンズクラブ会長賞  
渡邊 貴代和 (都野小学校2年)



竹田ロータリークラブ会長賞  
後藤 妃奈 (豊岡小学校1年)

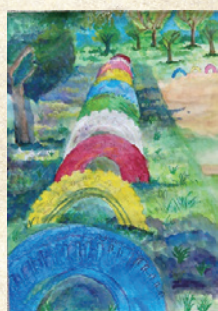

竹田市文化連盟会長賞  
馬場 香羽 (直入小学校6年)



浅倉文夫奨学会会長賞  
首藤 杜馬 (直入小学校3年)



竹田市美術協会会長賞  
森田 大智 (直入小学校6年)





標語  
「のらないよ あの手この手  
その言葉」

全国地域安全運動が毎年10月11日から10日間、全国一斉に行われます。年間を通じて行われる全国暴力追放運動の啓発と兼ねて大分県防犯協会、大分県暴力追放運動推進センター、大分県警察の主催で「ポスター」、「標語」、「青バト写真」の部で募集が行われました。

標語の部は大分県全体で704点が応募され、野原光菜望さん(竹田南部中2年)が見事に入選。野原さんは小さい子が犯罪に巻き込まれないようにと願いを込めて作成しました。

## 受賞おめでとうキャンペーンがります 標語コンクール入選

## 「ソラシドエア航空教室」交流授業

10月7日(金)に竹田中学校体育館で竹田市教育委員会と株式会社ソラシドエアと協働で、竹田・久住・都野中学校2年生が「ソラシドエア航空教室」として交流授業を行いました。ソラシドエア社員が実際に本市を訪れ、児童・生徒との交流を図り、航空会社への憧れ・夢の一助を与えることを目的としたキャリア教育の一環として開催しました。

ソラシドエア社員から整備業務、客室業務など航空業の各種業種について、仕事内容や資格・その職に就くまでの過程などを詳しく説明がありました。

参加した生徒からは、「夢の実現に向けての課程がわかり勉強になりました」と感想を言っていました。

来年度以降も他校で「航空教室」を開催していきます。



↑交流授業に参加した竹田・久住・都野中学校の2年生生徒会役員と株式会社ソラシドエアの社員の皆さん



↑ペタンクの部で優勝した左から石井博さん、大塚万里子さん、堀敏英さん

## 第33回豊の国ねりんピック開催

9月24、25日に大分市の昭和電工武道スポーツセンターをメイン会場として、第33回豊の国ねりんピックが開催されました。

台風や新型コロナウイルスの影響で4年ぶりに開催された今大会は、天候にも恵まれ、参加者は久しぶりのねりんピックを多くの仲間と楽しんでいました。入賞された皆さんおめでとうございます。

主な結果 ◎ペタンク 優勝

◎シルバー将棋 準優勝

◎ゲートボール(竹田) 第3位

◎剣道 第3位

## 今年も大きなかぼちゃができました

本年度で22回目となる荻地域ジャンボかぼちゃコンテスト表彰式が荻福祉健康エリアで行われました。

荻愛育保健推進委員会主催で行われ6月に栽培を始め10月に収穫が行われました。今年は47の方が87個のかぼちゃを出品され大きさや色つやで審査されました。

今年の主な受賞者は以下のとおりです。(敬称略)

表彰式後にかぼちゃは大分県内外の保育園に送られ、園児に喜ばれています。

ジャンボかぼちゃ賞

- 1位 古澤タカ子 (岡本・小賀) 59.5kg
- 2位 白石 京子 (荻・桜町栄) 53.8kg
- 3位 梶原 秀正 (岡本・小賀) 51.9kg



※新型コロナウイルス感染予防の観点から、行事が中止・延期となる場合があります。

木 Thu	金 Fri	土 Sat	11月の主な施設の休館日等
<p>3 文化の日</p> 	4	5	<p>◎グランツたけた(毎週月曜日)</p> <p>◎佐藤義美記念館(毎週月曜日)</p> <p>◎竹田市歴史文化館・由学館(毎週木曜日) ※3日(祝日)は開館します。 なお、4日(金)は振替休館です。</p> <p>◎竹田温泉花水月(毎週木曜日) ※3日(祝日)は営業します。</p> <p>◎荻の里温泉(毎週月曜日)</p>
10	11	12	<p>◎陽目の里「名水茶屋」(毎週水曜日) ※23日(祝日)は営業します。</p> <p>◎長湯温泉療養文化館「御前湯」(毎月第3水曜日)</p> <p>◎長湯おんせん市場(毎月第3水曜日)</p>
17	18	19	<p><b>よりそいカフェ</b></p> <p>よりそいカフェは認知症の人やその家族、地域の住民らが気軽に交流できる場所です。</p> <p>◎竹田 日17日(木) 10:00-11:30 場みんなのいえ「カラフル」</p> <p>◎荻 日8日・15日(火) 10:00-12:00 場荻「しらみず」</p> <p>◎久住 日10日・24日(木) 10:00-12:00 場久住「りんどう」</p>
24	25	26	<p>◎直入 日4日・11日(金) 10:00-12:00 場直入「ゆのはな」</p> <p>◎竹田北部「双城」 日4日(金)・15日(火) 13:00-15:00 場出会いの湯</p> <p>◎竹田南部「あけぼの」 日9日(火) 10:00-12:00 場入田分館 日16日(水) 10:00-12:00 場宮砥分館 日22日(火) 10:00-12:00 場あ祖母学舎 問高齢者福祉課 ☎63-4809</p>
	<p><b>月間・その他</b></p> <p>○児童虐待防止推進月間</p> <p>○文化財保護強調週間(11/1~7)</p> <p>○秋季全国火災予防運動(11/9~15)</p> <p>○家族の日・家族の週間(11/13~26)</p> <p>○和食の日(11/24)</p>	<p><b>OITA えんむす部 出会いサポートセンター</b></p> <p>大分県が行う結婚応援プロジェクト!! 「出会いのきっかけがほしい」と思うあなた、まずは入会してみませんか。</p>  <p>公式HP</p>	<p><b>納期限のお知らせ</b></p> <p>11/30(水)</p> <ul style="list-style-type: none"> <li>・固定資産税(4期)</li> <li>・国民健康保険税(8期)</li> <li>・介護保険料(5期)</li> <li>・後期高齢者医療保険料(5期)</li> </ul>



※空いているスペースは、皆さんの予定を入れてご利用ください。

日 Sun	月 Mon	火 Tue	水 Wed														
<p>11月の行政なんでも相談</p> <table border="1"> <thead> <tr> <th>地域</th> <th>相談日</th> <th>時間</th> <th>開催場所</th> </tr> </thead> <tbody> <tr> <td>竹田</td> <td rowspan="4">16日 (水)</td> <td rowspan="4">10:00 } 正午</td> <td>竹田市総合社会福祉センター</td> </tr> <tr> <td>荻</td> <td>荻公民館 幼児室</td> </tr> <tr> <td>久住</td> <td>久住支所 1階会議室</td> </tr> <tr> <td>直入</td> <td>直入支所 小会議室</td> </tr> </tbody> </table> <p>[竹田]阿南 茂 ☎67-2608 [久住]荒巻英俊 ☎76-1312 [荻]佐藤孝幸 ☎68-3510 [直入]兒玉龍明 ☎75-2426 ☎大分行政監視行政相談センター(きくみみ大分) ☎097-533-1100</p>		地域	相談日	時間	開催場所	竹田	16日 (水)	10:00 } 正午	竹田市総合社会福祉センター	荻	荻公民館 幼児室	久住	久住支所 1階会議室	直入	直入支所 小会議室	1	2
地域	相談日	時間	開催場所														
竹田	16日 (水)	10:00 } 正午	竹田市総合社会福祉センター														
荻			荻公民館 幼児室														
久住			久住支所 1階会議室														
直入			直入支所 小会議室														
6	<p>7</p> <ul style="list-style-type: none"> <li>・第11回竹田市農業委員会総会 14:00～(市役所本庁舎3階委員会室)</li> </ul>	8	9														
13	14	15	<p>16</p> <ul style="list-style-type: none"> <li>・年金相談 10:00-15:00 (竹田市高齢者いきいき交流センター) ☎日本年金機構大分年金事務所 ☎097-552-1211</li> </ul>														
20	<p>21</p> <ul style="list-style-type: none"> <li>・豊肥家畜市場〔成牛〕 9:30～せり開始 (豊後豊肥家畜市場)</li> </ul>	22	<p>23 勤労感謝の日</p> 														
<p>27</p> <ul style="list-style-type: none"> <li>・第76回竹田市駅伝競走大会 10:00～(竹田市総合運動公園スタート) ☎生涯学習課 ☎63-4817</li> </ul>	28	29	<p>30</p> <ul style="list-style-type: none"> <li>・令和4年度竹田市男女共同参画推進大会 15:00～(グランツたけた) ☎人権・部落差別解消推進課 ☎63-4820</li> </ul>														

## 健幸運動教室

- 日 11月1日・8日・15日・22日・29日(火)  
場 竹田市直入B & G海洋センター体育館  
日 11月4日・11日・18日・25日(金)  
場 竹田市総合社会福祉センター  
※両会場とも午後1時30分～2時30分  
問 竹田総合インストラクター協会 ☎75-3456  
(毎週月曜日は定休日) ※チャレンジ対象

## らくらく湯んなか体操ぷろぐらむ

- 予約不要の湯中運動講習です。天候等で中止の場合がありますので、お問い合わせください。  
日 11月7日・14日・21日・28日(月)  
午後2時～3時  
場 長湯温泉クアハウス 料 600円  
問 竹田市温泉利用相談室 ☎75-3688  
(毎週水曜日・木曜日は定休日) ※チャレンジ対象

## からだを知ろう会

- 体組成・体力測定をしてみませんか？6歳以上であればどなたでも参加できます。  
日 ①11月5日(土) 午前10時30分～11時30分  
②11月20日(日) 午前10時30分～11時30分  
(受付10時～10時30分)  
場 竹田市直入B & G海洋センター体育館  
料 無料  
問 竹田市温泉利用相談室 ☎75-3688  
(毎週水曜日・木曜日は定休日) ※チャレンジ対象

## 腹部超音波検査

- 肝臓・胆のうのがん、胆石にかかる方が増えています。この機会にぜひ検査を受けてください。  
日 11月17日(木) 場 直入公民館  
日 11月18日(金) 場 久住公民館  
日 11月24日(木) 場 竹田市総合社会福祉センター  
25日(金)  
日 11月29日(火) 場 荻福祉健康エリア  
申期 各検査日の1週間前まで 料 3,300円  
※各会場とも受付午前8時～10時30分に6人  
ずつ予約を受け付けます。  
※申し込まれた方には後日改めて  
通知します。  
申・問 保険健康課 ☎63-4810



※健康づくりで商品券がゲットできる「健康チャレンジ」の対象イベントとなります。

## 幼児健診

- ◎1歳6か月児健診  
日 11月9日(水) 午後1時～  
◎3歳児健診  
日 11月10日(木) 午後1時～  
場 いずれも竹田市総合社会福祉センター  
問 竹田市子育て世代包括支援センター「すまいる」  
☎63-4823

## 地区巡回健診

- 日 11月20日(日) 午前8時30分～10時30分  
対 今年度まだ健診を受けていない方  
場 竹田市総合社会福祉センター  
※託児スペースを準備します。必要な方は11月  
17日(休)までにお問い合わせください。  
問 保険健康課 ☎63-4810

## 保健師・歯科衛生士健康相談

- 11月は特別にお口の健康相談を行います。お口の中のお悩み、困りごとについてお気軽にご相談ください。また、希望者には「噛む力チェック」を行い、歯ブラシをプレゼントします。  
日 11月24日(木) 場 久住支所  
日 11月25日(金) 場 直入支所  
日 11月28日(月) 場 荻支所  
日 11月30日(水) 場 竹田市役所  
※各会場ともに午後1時30分～3時  
※相談日の前日まで要予約  
問 保険健康課 ☎63-4810 ※チャレンジ対象



## 精神保健福祉相談

- 日 11月24日(木) 午後2時～4時  
場 豊肥保健所 料 無料 ※要予約  
申・問 豊肥保健所地域保健課 ☎0974-22-0162

## こころの健康相談

- 日 11月11日・25日(金) 午後1時30分～3時30分  
※相談日の前日午前中まで要予約  
場 竹田市総合社会福祉センターまたは各支所  
問 竹田市心の相談支援事業所 ☎63-3346



### 11月の休日及び夜間の在宅当番医院

当番日	医療機関	電話番号
1(火)	志賀内科	☎63-2083
2(水)	安西皮膚科	☎63-3232
3(木)	竹田医師会病院	☎63-3241
4(金)	久住加藤医院	☎76-0008
5(土)	大久保病院	☎64-7777
6(日)	竹田医師会病院	☎63-3241
7(月)	道全内科	☎63-2270
8(火)	加藤内科医院	☎63-2006
9(水)	志賀内科	☎63-2083
10(木)	くどう循環器科・内科	☎63-2304
11(金)	柚須医院	☎63-2016
12(土)	竹田医師会病院	☎63-3241
13(日)	大久保病院	☎64-7777
14(月)	道全内科	☎63-2270
15(火)	志賀内科	☎63-2083
16(水)	秦医院	☎63-2246
17(木)	須小耳鼻咽喉科	☎63-3387
18(金)	柚須医院	☎63-2016
19(土)	大久保病院	☎64-7777
20(日)	竹田医師会病院	☎63-3241
21(月)	道全内科	☎63-2270
22(火)	志賀内科	☎63-2083
23(水)	大久保病院	☎64-7777
24(木)	竹田診療所	☎62-4014
25(金)	竹田クリニック	☎64-9000
26(土)	竹田医師会病院	☎63-3241
27(日)	大久保病院	☎64-7777
28(月)	道全内科	☎63-2270
29(火)	志賀内科	☎63-2083
30(水)	道全内科	☎63-2270

**受付時間** 平日夜間 18:00~21:00 土曜日 13:00~21:00  
日曜、祝日 9:00~21:00

#### 注意事項

- ・かかりつけの病院がある場合は、できるだけそこの診てもらおうをお願いします。
- ・当番医院は、やむを得ず変更される場合があります。必ず事前に症状などを電話で連絡したうえで受診してください。
- ・症状が重い場合は救急車を呼んでください。
- ・原則として小学生以下の小児救急に関しては、小児科外来休日当番医院を受診してください。

※当番医院の情報については、変更になる場合があります。最新の情報は、ケーブルテレビのデータ放送「休日当番医」をご覧ください。竹田市消防署(☎63-0119)でも確認できます。

### 小児科外来休日当番医院

当番日	医療機関
11 / 3(木)	豊後大野市民病院
11 / 5(土)	みやわき小児科・三重東クリニック・竹田市立こども診療所
11 / 6(日)	豊後大野市民病院
11 / 12(土)	みやわき小児科・三重東クリニック
11 / 13(日)	豊後大野市民病院
11 / 19(土)	みやわき小児科・三重東クリニック・竹田市立こども診療所
11 / 20(日)	みやわき小児科
11 / 23(水)	豊後大野市民病院
11 / 26(土)	みやわき小児科・三重東クリニック・竹田市立こども診療所
11 / 27(日)	豊後大野市民病院
12 / 3(土)	みやわき小児科・三重東クリニック・竹田市立こども診療所
12 / 4(日)	豊後大野市民病院

☎豊後大野市民病院 ☎0974-42-3121  
☎みやわき小児科 ☎0974-24-0230  
☎三重東クリニック ☎0974-22-6333  
☎竹田市立こども診療所 ☎63-3838

**受付時間** 医療機関によって異なりますので、あらかじめ医療機関に電話等でお問い合わせください。

**診療時間** 9:00~12:00

※院外薬局が休みの場合には、あらかじめ用意された約束処方となる場合がありますので、ご了承ください。

※当番医療機関については、やむを得ず変更になる場合があります。

※毎月の当番表については、各医療機関の院内に掲示するほか、「おおいた医療情報ほっとネット」で公開しています。

[https://iryu-joho.pref.oita.jp/srh\\_toban.html](https://iryu-joho.pref.oita.jp/srh_toban.html)

### 歯科休日当番医院

当番日	医療機関	電話番号
11 / 3(木)	長湯ごとう歯科(直入町長湯)	☎0974-75-3001
11 / 6(日)	久保歯科医院(大野町田中)	☎0974-34-2577
11 / 13(日)	竹田市荻町歯科診療所(荻町馬場)	☎0974-68-3263
11 / 20(日)	熊瀬歯科医院(三重町市場)	☎0974-22-0327
11 / 23(水)	ふじさわ歯科医院(竹田市竹田)	☎0974-64-1118
11 / 27(日)	ごとう歯科口腔外科クリニック(三重町赤嶺)	☎0974-22-1118
12 / 4(日)	竹下歯科医院(竹田市竹田)	☎0974-62-2662
12 / 11(日)	杉山歯科医院(犬飼町田原)	☎097-578-0101

#### 診療時間

9:00~12:00

(受付11:30まで)

※当番医の情報については、大分県歯科医師会のホームページでも確認することができます。

## 竹田市歯科医師会

### 健康だより

〈第1回〉



## 「入れ歯」の話

加齢とともに残存歯は少なくなり、入れ歯を使用する人が増えてきます。入れ歯を正しく使用すれば健康長寿の強い味方になります。

しかし入れ歯の手入れが正しく行われていなかったり、誤った使い方をすると、誤嚥性肺炎の原因となってしまうたり、残った歯を痛めてしまうなど、健康を害する原因となってしまうこともあります。

#### 「入れ歯の役割」

入れ歯を入れることで、しっかり噛んで食べることができ、消化や栄養摂取を助けます。また顔のカタチが整い、はつきりと話すことができます。入れ歯を入れたら若返ったということもよくある話です。

さらに、噛むことの刺激が脳に伝わり、認知症の予防にもなるとも言われています。

#### 「お手入れ法」

寝ている間は外してブラシ等で汚れを落とし、水を入れたコップに漬けておくことが大事です。

これは歯茎を休ませることや、入れ歯が乾燥して変形することを防ぐためなどです。

#### 「入れ歯が痛い時や合わない時は」

入れ歯はあくまでも人工のものなので、最初気持ちが悪いのは当たり前のことです。使っているうちに徐々に慣れてきます。痛い時や合わない時は、できるだけ入れ歯を口に入れた状態で歯科医院に調整に来てください。

時々自分でヤスリを使って歯を削ったり、ペンチで針金を曲げたりする方もいますが、余計に外れやすくなったり、痛みが取れずひどくなったりすることがありますので、決してしないでください。入れ歯を上手に使って、笑顔あふれる毎日をお送りください。

☎長湯ごとう歯科(後藤博文)  
☎75-3001

## マイナンバーカード出張申請を 行っています



マイナンバーカードの申請及びマイナポイントの申請等手続きを市内各地に出向き行っています。事業所や団体等にお伺いしますのでお申し出ください。申請写真の撮影は無料で行います。詳細については市公式ホームページをご覧ください。

**☎**市民課市民係 **☎**63-4804

## マイナンバーカード申請等の 臨時窓口を開設します



マイナンバーカード申請に関する手続きのほか、カードの交付及び電子証明書・カードの更新、マイナポイントの申込手続きについて下記の日程で受け付けます。

**☎**11月13日・27日(日) 午前9時～正午

**☎**本庁舎1階市民課

※支所では受け付けできません。

**☎**市民課市民係 **☎**63-4804

## インボイス制度説明会・登録申請相談会

令和5年10月1日から消費税の仕入税額控除の方式として「適格請求書(インボイス)等保存方式」が導入されることに伴い、適格請求書発行事業者の登録申請の受付を行っています。税務署では、「インボイス制度の概要に関する説明会」及び「登録申請の手続に関する相談会」を開催します。

**☎**11月8日(火)・17日(水) 午前10時～12時  
午後2時～4時

**☎**竹田税務署1階会議室

**☎**各10人

**☎**中期11月7日(月)及び16日(水) 午後5時まで

**☎**・**☎**竹田税務署調査部門 **☎**63-3142

## 行政書士相談会

**☎**11月16日(水) 午後1時30分～4時30分

**☎**J:COMホルトホール大分403会議室

**☎**無料 ※要予約

**☎**・**☎**大分県行政書士会事務局

**☎**097-537-7089 FAX097-535-0622

## 大分公証人合同役場出張無料相談会

相続争いを防ぐための遺言や、将来認知症になったときに自己の財産の管理や身上監護をしてくれる後見人を自ら指定する任意後見契約など、自己や家族の生活を守ってくれる公正証書の作成について、無料相談会を開催しています。

**☎**11月5日(土)・12月3日(土) 午前10時～正午

**☎**竹田市総合社会福祉センター ※予約制

**☎**・**☎**大分公証人合同役場 **☎**097-535-0888

## 本人通知制度に登録しませんか？

住民票の写しや戸籍の謄抄本などを代理人や第三者に交付した場合、不正請求や不正取得の抑制を図ることを目的に、交付した事実を登録者本人にお知らせする制度です。

登録ができる方は、市の住民基本台帳、戸籍に記載されている方(記載されていた方を含む)です。

**☎**市民課市民係 **☎**63-4804

## 司法書士無料法律相談会

土地・建物等の売買・贈与・相続・住所氏名変更等の登記の相談、会社・組合・その他の法人の設立・役員変更・解散等の登記の相談会を開催します。お気軽にご利用ください。

**☎**11月26日(土) 午前9時～正午

**☎**竹田市中央公民館竹田分館

**☎**大分県司法書士会豊肥支部 **☎**62-2611

## 第18回歳末助け合いチャリティーショー

チャリティーショー益金は、歳末助けあい募金と合わせて、年末に地域福祉活動を行う団体等や支援を必要とする方に配分します。

日 12月3日(土)

午前の部 午前10時～正午

午後の部 午後2時～午後4時

場 グランツたけた 料 500円

※入場の際は協力券が必要になります。当日券も用意しています。

問 社会福祉協議会 ☎63-1544

社会福祉課 ☎63-4811

## 養育里親募集説明会

養育里親になりませんか。関心のある方はぜひお越しください。

日 12月15日(木) 午後2時～4時

※事前に申し込みが必要です。

場 市役所本庁3階会議室3・4

問 特定非営利活動法人chields(チーズ)

☎097-585-5400

## 陸上自衛隊高等工科学校生徒募集

対 中卒(見込み含む)17歳未満の男子

◆ 推薦

日 令和5年1月5日(木)～7日(土)のうち1日

場 受付時にお知らせします。

申期 12月2日(金)まで

◆ 一般

日 令和5年1月14日(土)・15日(日)

場 大分県中小企業会館(予定)

申期 令和5年1月6日(金)まで

問 自衛隊大分地方協力本部竹田地域事務所

☎63-3320



## 第2回消防設備士試験

日 令和5年2月5日(日)予定

場 大分大学

申期 12月4日(日)～13日(火)(電子申請)

12月7日(水)～16日(金)(書面申請)

料 甲種5,700円 乙種3,800円

申・問 (一財)消防試験研究センター大分県支部

☎097-537-0427

## 市営住宅の入居者を募集します

### 1. 公営住宅

地域	住宅名	備考
竹田	玉来第1団地	単身可

### 2. 特定公共賃貸住宅

地域	住宅名	備考
竹田	七里団地 F棟	単身
	七里第2団地 B棟	単身

※募集住宅に変更がある場合があります。最新情報は、大分県住宅供給公社のホームページをご覧ください。

### ■ 申込方法

竹田市住宅管理センター(市役所建設課横)に備え付けの入居申込書に、必要事項を記入のうえ提出してください。

※入居資格には所得等の条件があります。また、詳しい内容についてはお問い合わせください。

募集期間 11月7日(月)～15日(火)

※土・日を除く

抽選日 11月17日(木) 午前10時～(市役所)

入居指定日 12月16日(金)

または令和5年1月6日(金)

※次回の募集月は令和5年2月です。

問 竹田市住宅管理センター ☎63-4400

竹田市営住宅

検索

## 差押物品の公売を実施します

公売品 軽乗用車(車検切れ)、普通乗用車

### ◎公売会

**日** 11月22日(火) 午前10時～  
(受付は午前9時30分～)

**場** 本庁舎3階会議室1

※11月18日(金)まで市役所本庁舎駐車場で下見ができます。

※車両は現地引き渡しです。

※公売品については、現時点での予定になります。

※詳細については市公式ホームページをご覧ください。

**問** 税務課特別収納推進室 ☎63-4803

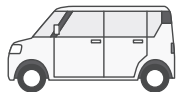

## 課税税目が変更されています

農業用トラクターは「大型特殊自動車」または「小型特殊自動車」に分類されます。所有する車両が大型特殊自動車の場合は償却資産として固定資産税の対象となります。小型特殊自動車に該当する場合は、軽自動車税(種別割)の対象となります。

※詳細については市公式ホームページをご覧ください。

**問** 税務課 ☎63-4803



市公式HP

## 若者交流イベントを企画してみませんか？

独身男女の出会いの場を創出する交流会等のイベント開催事業に対し、補助金を交付します。

**対象者** 市内に事務所等の拠点を有し、主として市内で活動を行う団体

**補助金の額** 1事業につき上限20万円

※詳細については市公式ホームページをご覧ください。

**問** 総合政策課 ☎63-4801



市公式HP

## ランタンを作って街歩きをしませんか

紙や段ボールを使ってカラフルなランタンを作って一緒に街歩きをしましょう。

### DIY

**日** 11月12日(土) 午前10時～正午

**場** 竹田市野外活動施設センターハウス

**定** 6家族 **料** 無料

### 街歩き

**日** 11月12日(土) 午後6時～7時

**場** 竹田市城下町交流プラザ

**定** 25人 **料** 無料

**申期** 11月10日(木)まで

**問** 商工観光課 ☎63-4807



申込フォーム

## 社会保険料(国民年金保険料)控除証明書が発行されます

国民年金保険料は全額、所得税および住民税の申告において社会保険料控除の対象となります。控除証明書を送付しますので、大事に保管し、年末調整や確定申告の際に使用してください。なお、ご家族の国民年金保険料を納付された場合も、ご自身の社会保険料控除に加えることができます。

**問** 大分年金事務所国民年金課

☎097-552-1211

## ドイツ料理教室参加者募集

今月は大人から子どもに大人気の甘くておいしいパン「ヴェックマン」をつくります。

**日** 11月21日(月) ①午前10時～ ②午後6時～

**場** 竹田市総合社会福祉センター

調理実習室

**持参物** エプロン、三角巾、タッパー

**定** 各12人 **料** 700円

**申期** 11月17日(木)まで

**問** 商工観光課 ☎63-4807



申込フォーム

## 「農業用生分解マルチフィルム」購入費補助

市では「環境に配慮した畑作営農の推進」を目的として、令和5年度の作付けに使用する生分解マルチに要する経費に対し、補助金を交付します。

**補助率** 3分の1以内(※申込多数の場合、補助率の変動あり)

**作付品目** スイートコーン、白菜、大根、レタス、サトイモ

### 補助金交付対象者

(以下①～③の要件を全て満たす方)

- ①市内に居住し農地を所有している方、または竹田市農業委員会で使用賃貸借の許可を受けており市内で農業を営む方
- ②作付面積が10アール以上の畑作営農を行っている方
- ③市税等の滞納がないこと

**申期** 12月16日(金)まで

**申・問** 竹田市西部営農地区推進協議会  
(農政課ブランド推進室内)  
☎63-4805

いい みらい

## 11月30日は「年金の日」です

年金記録や将来の年金受給見込額を確認し、未来の生活設計について考えてみませんか。「ねんきんネット」をご利用いただくと、いつでもご自身の年金記録を確認でき、年金見込額もわかります。詳しくは、日本年金機構のホームページをご覧ください。

**問** 大分年金事務所国民年金課  
☎097-552-1211

## 12月1日は「世界エイズデー」です

エイズ(HIV)は誰もがかかる可能性のある病気ですが、近年は治療法が進歩し、早期に治療することでエイズの発症を防ぐことができるようになってきました。早期発見・早期治療が重要ですので、ぜひ検査を受けましょう。

**日** 11月30日(水) 午後5時～7時

**場** 豊肥保健所

**期** 11月29日(火)まで(要事前予約)

※無料、匿名で受けることができます。検査にかかる時間は1時間程度です。

**申・問** 豊肥保健所地域保健課 ☎0974-22-0162

## 都市計画変更案の縦覧及び意見募集

都市計画道路玉来吉田線「国道57号玉来交差点」から「玉来駅」までの都市計画変更に係る案の縦覧及び意見募集を行います。

### 縦覧期間

**期** 11月28日(月)～12月12日(月)

**場・問** 大分県都市・まちづくり推進課

☎097-506-4659

建設課 ☎63-4848



## エシカル消費ってなあに

エシカルとは「倫理的・道徳的」という意味で、人や社会、環境に配慮したものやサービスを選んで消費することです。エコ商品を選ぶ(環境への配慮)、地元の産品を買う(地域への配慮)など、意識しながら日々を過ごしてみると世界の未来が変わります。「どこで作られたのか」「環境に優しいか」といったエシカルな視線を加えてみてください。できることから、あなたも一緒に始めてみませんか？

**問** 市民課(竹田市消費生活センター)

☎63-4834(平日の午前8時30分～午後5時)

大分県消費生活・男女共同参画プラザ(アイネス)

☎097-534-0999

## 猫の飼い方

最近、猫に関する苦情が多く寄せられています。次のルールを守って飼いましょう。

○フンや尿などでご近所に迷惑をかけないようにしましょう。

○飼い主の名前や連絡先が入った「迷子札」を付けましょう。

○室内で飼うようにしましょう。

○室内で飼うことができない場合は、必ず避妊・去勢を行いましょう。また、飼い主のいない猫への無責任なエサやりはやめましょう。

○虐待に当たるようなことは絶対にしないでください。法律で罰せられます。

**問** 環境課 ☎63-4821



# 竹田市内を走る路線バスをご利用の皆さまへ

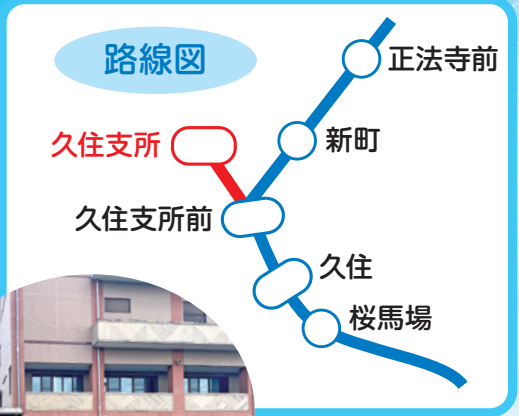

★久住支所敷地内を通過するよう変更します。

◎支所への用件やクロウシ号(実証運行)との接続に便利です。

バスの路線図や運行時刻はホームページで確認できます。  
<http://www.taketa-businfo.jp/>



## 竹田市予約型 乗合タクシー クロウシ号 久住 11月運行開始



### 久住地域でデマンド交通の実証運行を行います。

ご自宅と久住エリアや都野エリアを結ぶ「乗合タクシー」の実証運行を開始します。本格運行へつなげるためにも多くの皆様のご利用をお待ちしています。

コース **久住 白丹** コース **都野** コース ※地域内の指定施設を目的地とすることができます。

運行日 **久住 白丹** コース …… **水曜日** **都野** コース …… **金曜日**

運賃 一回の利用につき **300円** 運行期間 令和4年11月から令和5年3月まで 利用状況に応じて期間を延長することがあります。



竹田・玉来エリアへは地域拠点から路線バス「長湯線」をご利用ください。利用には利用者登録が必要です。登録方法や利用方法などの詳細については、市公式ホームページや11月自治会文書の班回覧(久住地区)でご確認ください。





### 大分県交通事故巡回相談

日 11月24日(休) 午前10時～午後3時  
場 豊肥振興局 料 無料 ※要予約  
申・問 豊肥振興局 ☎63-1171

### 犯罪被害者週間

11月25日(金)から12月1日(木)は被害者等が置かれている状況や支援の必要性について理解を深めるための週間です。大分県警察の相談窓口と民間の被害者支援団体が、被害者の方からのさまざまな相談に応じます。

- \* 警察総合相談専用ダイヤル ☎#9110
- \* 性犯罪被害相談専用ダイヤル ☎#8103
- \* 大分被害者支援センター ☎097-532-7711

竹田警察署にも相談窓口があり、警察だけでは対応できない内容については、他の専門機関を紹介することができます。お気軽にご相談ください。

問 竹田警察署 ☎63-2131

### 高齢者の交通事故防止

県内では、本年8月末現在で18人の方が交通事故で亡くなっており、そのうち10人の方が高齢者です。交通ルールを遵守して、交通事故防止に努めましょう。

#### 歩行中に注意すること

- 自宅から500m以内の場所での交通死亡事故が多く発生しています。慣れた道は特に注意して歩きましょう。
- 「横断歩道を守る」、「斜め横断はしない」など交通ルールをしっかり守りましょう。
- 反射材の着用を習慣化しましょう。

#### 自動車運転中に注意すること

- 安全確認を行い、ブレーキやアクセルを的確に操作しましょう。
- 横断歩道手前では減速し、横断歩行者等がいる場合には必ず停止しましょう。
- 体調が悪い時には運転を控えましょう。

#### 自転車利用中に注意すること

- 見通しの悪い交差点では、一時停止または徐行をして左右の安全確認を行ってください。
- 交通事故軽減のためヘルメットを着用しましょう。万々に備え、自転車保険には必ず加入しましょう。

### 全国一斉「女性の人権ホットライン」強化週間

夫やパートナーからの暴力、職場でのセクシャルハラスメント、つきまとい(ストーカー)、その他の人権問題などについて、ひとりで悩まずぜひお話を聞かせてください。秘密は守ります。

日 11月18日(金)～24日(木)  
平日は午前8時30分～午後7時  
土・日・祝は午前10時～午後5時  
相談電話 ☎0570-070-810(全国共通)  
問 大分地方法務局人権擁護課  
☎097-532-3368



### 11月は「児童虐待防止推進月間」です

児童虐待は重大な事件が後を絶たず、社会全体で解決すべき重要な問題となっています。子育てを地域で支え、虐待を予防しましょう。

虐待かもと思ったときは、**児童相談所全国共通ダイヤル「189(いちはやく)」**に連絡してください。匿名で行うこともでき、通告・相談をした人、その内容に関する秘密は守られます。確証がなくても連絡をいただくことが虐待の未然防止・深刻化防止につながり、子どもを守る大きな一歩となります。

問 子育て世代包括支援センター「すまいる」  
☎63-4823

### 人権特設なんでも相談所開設

心配ごと、困っていること、何か心にひっかかることがあれば、気軽に相談してください。秘密は固く守られます。相談は無料です。

会場	場所	期日	相談時間
竹田	竹田市総合社会福祉センター(障がい者室)	12月6日(火)	午前10時～午後3時
荻	荻支所(相談室)	12月5日(月)	
久住	久住公民館(健康相談室)	12月6日(火)	
直入	直入公民館(和室)	12月8日(木)	

問 竹田人権擁護委員協議会(大分地方法務局竹田支局内) ☎62-2315



ドイツでは11月になると街中で子ども達がランタンを持って行列する姿を見かけます。幼稚園や学校、さまざまな施設で紙や段ボールを使ってカラフルなランタンを作ることが習慣になっており、ランタン行列は秋の風物詩となっています。はじまりには諸説ありますが、その一つに秋の収穫祭が関係していると言われてます。秋の実りを喜び近所の子ども達にお菓子を振る舞う習慣があり、その際に子ども達もランタンを持ち近所を行列したという説があります。



↑この時期には様々なランタンを作ります。

国際交流員の  
Instagram  
international\_taketa

西ドイツや南ドイツではカトリック教徒が多く、聖マルティヌスの日と重ねて行われます。聖マルティンは、凍るような寒い日に破れた服を着た貧しい乞食に自分のマントを分け与えたという伝説の聖人です。マルティン行列(ランタン行列の別名)でランタンを持っている子ども達の先頭では、赤色の長いマントを羽織った男性が馬に乗って街を練り歩きます。目的地に着くと、聖マルティン伝説にちなんだ演劇が行われ、子ども達は「ヴェックマン」と呼ばれる人型の菓子パンをもらいます。

秋のドイツは寒くて雨が多く外に出るのが嫌になりますが、11月になると子ども達のランタン行列は暗い夜道を照らす特別な光景になります。

竹田では毎年11月にたけた竹灯籠「竹楽」が開催されます。輝いている竹灯籠を見ると、子どもの頃を思い出し少し温かい気持ちになります。関連記事(P20)



## 学校給食あじわいだより ~学校給食1日まると大分県~

こんにちは！竹田市学校給食共同調理場からのお知らせです。

大分県では11月19日を「おおいた食(ごはん)の日」、その日の属する週を「おおいた食育ウィーク」とし、食育の推進に関する普及啓発を図るための行事を毎年行っています。今年度も大分県産食材の積極的な活用と、児童生徒が生産に携わる方や地域に対して理解を深めることを目的として「学校給食1日まると大分県」を実施します。

学校給食共同調理場では11月17日(木)に地元産または大分県産の食材や食品をふんだんに使用した献立を予定しています。その他にも毎月1回の「食育の日」にちなみ、「竹田市ふるさと&さわやかだ献立」の日を設けて、竹田地域でとれる旬の食材を使った給食づくりに取り組んでいます。

(文責 竹田市立久住小学校 栄養教諭 足立英子)

### 昨年のまると一日 大分県の日の献立



黒米ごはん、ふるさとみそ汁、ぶりのお茶揚げ、なばっぴー和え、牛乳

## 令和5年度 竹田市立幼稚園の入園児を募集します

竹田市立竹田幼稚園と南部幼稚園の2園では、令和5年度の入園児募集を行います。市立幼稚園のある地域等の対象児のご家庭には、入園願書及び関係書類を11月中旬までに郵送します。

対象となるお子さん 平成29年4月2日～平成30年4月1日生まれ(5歳児)のお子さん  
願書提出締切日 12月28日(水)

※詳細については市公式ホームページを確認ください。ご不明な点、また他の地域に在住のお子さんで入園を希望される場合等は、下記までお問い合わせください。

園 学校教育課 ☎63-4833 竹田幼稚園 ☎63-1081 南部幼稚園 ☎63-1084





Let's go to the library

# 図書館へ 行こう! 11月号

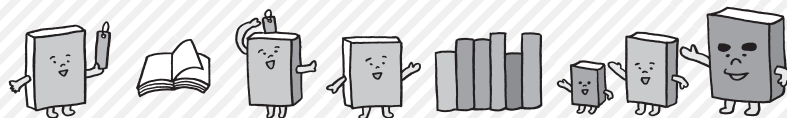

11月、霜月となりました。寒さが深まり、霜が降りる“霜降月”が転じて「霜月」というそうです。楓や銀杏などさまざまな植物も赤や黄に色づき、朝晩の冷え込みが厳しくなり、紅葉前線の南下とともに秋が深まってきますね。秋の深まりを感じながら読書はいかがですか。季節の本を揃えてお待ちしております。

## 今月の読み聞かせ

おはなしひろば	毎週火曜日	10:30~11:00
おはなしルーム	竹田幼稚園	11月10日(木) 14:00~14:30
	南部幼稚園	11月17日(木) 14:00~14:30
たけのこ文庫のおはなし会	11月12日(出)	15:00~15:30

## 開館のご案内

竹田市立図書館(TEL&FAX 63-1048)

開館時間 午前10時~午後6時/休館日 月曜日・第4金曜日

荻駅交流館図書室(TEL&FAX 68-2200)

開館時間 午前10時~午後6時/休館日 土・日・祝日等

久住図書室(TEL 76-0717 / FAX 76-0724)

直入図書室(TEL 75-2211 / FAX 75-2217)

開館時間 午前8時30分~午後5時/休館日 土・日・祝日等

## 新刊のご案内

### 【一般書】

- ・マイ・プレゼント [PHP研究所] 青山 美智子
- ・レジデンス [KADOKAWA] 小野寺 史宜
- ・浅草ルンタッタ [幻冬舎] 劇団ひとり
- ・汝、星のごとく [講談社] 凧良 ゆう
- ・師匠!いらしたんですか [PARCO出版] 飯尾 和樹
- ・90歳になっても、楽しく生きる [大和書房] 樋口 恵子
- ・70歳の正解 [幻冬舎] 和田 秀樹
- ・教えて南部先生! 18歳成人Q&A [シーアンドアール研究所] 南部 義典
- ・50代からの髪がみるみるよみがえる! 美髪ケア大全 [主婦の友社] 齊藤 あき/浜中 聡子
- ・つぎさない子育て-どんな時代でも幸せをつかめる大人にする- [PHP研究所] 高濱 正伸

### 【児童書】

- ・パンしろくま [PHP研究所] 柴田 ケイコ
  - ・ねずみさんのパンツ [ブロンズ新社] tupera tupera
  - ・びんにいれてごらん [光村教育図書] デボラ・マルセロ
  - ・ふしぎ駄菓子屋銭天堂18 [偕成社] 廣嶋 玲子 作/jyajya 絵
  - ・まちのおばけずかん ハイ! [講談社] 齊藤 洋 作/宮本 えつよし 絵
  - ・わたしと小さなほうき [文芸社] 弦本 あや華 文/これきよ 絵
  - ・おかあちゃんにきんメダル! [国土社] いどき えり 作/おしの ともこ 絵
  - ・マンガでわかる! トクサンTVが教える超少年野球教室 [KADOKAWA] トクサン
  - ・消えたレッサーパンダを追え! -警視庁「生きもの係」事件簿- [学研プラス] たけたに ちほみ 文/西脇 せいご 絵
  - ・16テーマで知る鎌倉武士の生活 [岩波書店] 西田 友広
- 他 300 冊ほど入りました。

## おおいたそらはく in 竹田市立図書館

2020年9月、大分県は国の「宇宙ビジネス創出推進自治体」に指定されました。その一環として今年の2月26日(土)、27日(日)に開催された県民向けイベント、「おおいたそらはく」にて展示されたパネルや、宇宙関連本・宇宙食が竹田市立図書館にやってきます。展示期間は11月3日(木)~12月4日(日)です。

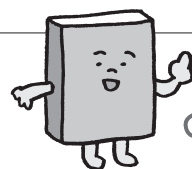

## 司書おすすめの1冊

一般書

### 「素晴らしき国」 小路 幸也 角川春樹事務所



美濃の国と尾張の国の境目、木曾川の支流である二似見川のほとりにあった〈いよの国〉。そこで育てられた者たちは、〈素晴らしき国〉を実現するため、国を治める強い力を持つ者のもとに送り込まれ、その手助けをしたという。信長に嫁いだ娘や明智光秀……。豊臣秀吉に仕えた武将の家系に伝わる肖像画に、うり二つの女性が語り始めた話は、思いもよらぬものだった——。未体験の本格時代浪漫。

### 「油魚」

加藤 正義 文芸社

郷土の本



戦争の「傷跡」が、まだ誰の心にも深く残っていた時代。そんな中、貧しいながらも少しずつ日常を取り戻していく人々と、病気の母親のために「油魚」を釣って食べさせようと奮闘する少年の物語。ふるさと入田への想いと少年の日の魚釣りから着想を得た、著者初めての短編小説。

### 「うつには祖母がよく効きます」

こうの みさと 旬報社



ついつい笑みがこぼれちゃう、なぜだか元気と勇気をもらえちゃう。祖母に振り回されながら、祖母にツッコミを入れながらの実家生活。その暮らしびり自身のうつの日々を綴るイラストエッセイ。小さな気づきが教えてくれる、家族のちょうどいい関係。心がほっこりする読むクスリ。

広島より横田神楽団がやってくる！  
**耕す里の神楽研修舞**

11/20日

3年ぶりの開催となる今年は、「新舞」発祥の地である広島県安芸高田市から、横田神楽団がゲストとして竹田に初登場。面の早変わりや豪華絢爛な衣装など、新舞ならではの演出をお楽しみください。整理券には限りがありますので、お求めはお早めに。



日時 11月20日(日) 9:30開場 10:00舞始め  
会場 廉太郎ホール  
入場料 無料(自由席/要整理券)

※整理券は萩・久住・直入の各公民館でも取り扱っています。  
※整理券番号は配布枚数把握のもので、入場順とは関係ありません。

今届けたい、希望と感動の実話

グランツ映画館『**20歳のソウル**』  
“玉洗劇場”

11/27日

市立船橋高校の応援曲「市船sou」。甲子園出場をかけた野球の応援歌として受け継がれ、その名曲誕生の裏側には20歳の若さで人生の幕を閉じた青年がいました。今夏の映画公開とともに、同高校が15年ぶりに甲子園に出場し話題になった大ヒット作。命ある1日の大切さを教えてくれる、子どもから大人までぜひ観てほしい感動の物語。ハンカチをお忘れなく！



日時 11月27日(日) 10:00～/ 14:00～/ 18:00～  
(開場は各回20分前/ 136分)

会場 キナーレ 入場料 一般1,000円、高校生以下500円  
出演 神尾楓珠、福本莉子、尾野真千子、佐藤浩市 ほか  
※電話予約も受付中です！

【共催】 TAKETA 室内オーケストラ九州

**室内楽コンサート Rentaro spirits**  
～竹田のアーティストとともに～

11/26日

日時 11月26日(土) 13:30開場 14:00開演  
会場 キナーレ

入場料 一般2,000円、U-25 1,000円(当日500円増)  
主催 一般社団法人九州シティフィルハーモニー協会



グランツ音楽館 Vol.2

『**南紫音ヴァイオリン・リサイタル**』

12/18日

いま最も期待される実力派ヴァイオリニストのひとり南紫音が贈るリサイタル。色彩豊かな音色で綴るプログラムを、トークを交えながらお届けします。

日時 12月18日(日) 13:30開場 14:00開演  
会場 廉太郎ホール  
出演 南紫音(ヴァイオリン)、秋元孝介(ピアノ)  
入場料 一般3,000円、高校生以下1,000円(全席指定/税込)  
※未就学児入場不可



**南紫音[地域コンサート] in 直入** 11/23日

本格的な演奏を親しみやすいトークとともにお送りする60分のミニコンサートです。

日時 11月23日(水・祝) 17:30開場 18:00開演  
会場 直入公民館 出演 南紫音(ヴァイオリン)、三原未紗子(ピアノ)  
入場料 一般500円、高校生以下無料(全席自由/税込)  
※高校生以下無料チケットは必要です。※未就学のお子さんもお鑑賞できます。

**南紫音による、  
こども“音楽”ワークショップ**

11/23日

大好評のこども“音楽”プログラム第2弾。生の演奏を間近で見たり、お話ししてみたり、わくわくの“音楽”体験をしてみませんか？お友達やご家族揃ってお楽しみください。

日時 11月23日(水・祝) 11:00～12:00 講師 南紫音  
会場 キナーレ 対象 こども(未就学から高校生まで)  
参加料 無料 受付 要事前申込(定員30人) ※保護者2人まで同伴可

**アルプス音楽団コンサート**

11/19日

雄大な自然の中で育まれた、陽気で楽しいポルカやダンス、ヨーデルの歌声やアルプホルンの音色、きっと高原の風が吹いてくること間違いなしです。

日時 11月19日(土) 13:15開場 14:00開演  
会場 キナーレ  
料金 一般2,000円、高校生以下1,000円  
主催 アルプス音楽団 ※電話予約も受付中です！



お問い合わせ

グランツたけた ☎63-4837  
ホームページ <https://www.city.taketa.oita.jp/glanz/>

この写真は昭和2年に別府観光の父と言われる油屋熊八(中央)が作家の田山花袋(油屋の右)を連れて長湯温泉を訪れた時のもの。油屋の左に寄り添う色白の麗人は長湯小町の名を欲しいままにした佐藤トマル。この3人を囲むように大塚一人村長や御沓蔵人元村長ら、村の重鎮たちが羽織袴や立て襟ネクタイの正装で並んでいる。村を挙げて歓迎したことが推測される写真だ。

昭和初期、こうした油屋の導きもあって文化人達の来訪が相次いだ。翌昭和3年には北原白秋、昭和4年には



まるごと博物館

203

「**長湯に遊んだ文人達**」

徳富蘇峰、昭和5年には種田山頭火、昭和7年には与謝野晶子と鉄幹、昭和8年には河東碧梧桐、そして昭和9年には野口雨情や大佛次郎。近代日本文学史に歴史を刻むそうそうたる顔ぶれだ。これほどの著名人達が今では想像もつかないほど交通事情の悪いこの時代に、辺境の湯治場まで次々と足を運んだことに驚かされる。『久住山から夜来る雨は長湯ぬらしに降るのやら』

野口雨情 『あかつきの湯が私一人をあたためてくれる』

種田山頭火 長湯を訪れた文人墨客たちの遺墨は27基の石碑に刻まれ、街中を散策しながら見ることが出来る。



与謝野晶子と鉄幹の歌碑

この歌碑群は訪れる人を気軽に楽しませる一方で、誇りある地域の文化遺産を後世に語り継ぐという使命も担っている。

(直入公民館長 林寿徳)

秋季特別展

# 「艶葩を写す - 絵画の園の花々 -」展

本展では田能村竹田が花々を描いた重要文化財の名品を生誕地にて「里帰り展示」とともに、大分の画家たちが春夏秋冬の花を描いた多彩な作品約40点を紹介します。画家たちの花々に寄せるまなざし、創意工夫に満ちた表現をご覧ください。

## 重要文化財展示

田能村竹田 ◎花卉図 展示期間 11月23日(水)まで  
田能村竹田 ◎四季花鳥図 展示期間 11月25日(金)～12月18日(日)

期 12月18日(日)まで 場 竹田市歴史文化館・由学館特別展示室

料 一般500円 65歳以上250円 小中学生300円 未就学児無料 四季花鳥図 部分→(田能村竹田)  
各種障害者手帳提示者とその介護者1人は無料



## 関連イベント

### 記念講演会

秋季特別展を記念して記念講演会を実施します。

日 12月4日(日) 午後1時30分～

場 グランツたけた

演題 「田能村竹田・直入の残花の魅力-豊後南画の近現代-」

講師 村田 隆志 氏(大阪国際大学国際教養学部教授)

問 歴史文化館・由学館 ☎63-2200

### 市民ギャラリー(料金無料)展示スケジュール

● 第31回押し花会「いちりん草」展示会

期 11月9日(水)まで

● 第58回大分県美術展巡回展

書道 11月11日(金)～13日(日) 日・洋・彫工 11月28日(月)～

写真 11月15日(火)～20日(日) 12月4日(日)

## 第76回竹田市駅伝競走大会開催時のお願い

日 11月27日(日) 午前10時～

場 竹田市総合運動公園(スタート・ゴール)

※競技中は、コース周辺道路での交通渋滞が予想されます。通行の際はご注意ください。ご理解ご協力をお願いします。

キリトリセン

## 歴史文化館・由学館

## 家族無料 観覧券



キリトリセン

有効期間 令和4年11月1日(火)～12月4日(日)

※この券を来場の際に受付に提示してください。1枚につき、1家族が無料で観覧できます。期間中は何度でも利用できます。

問 歴史文化館・由学館 ☎63-2200

### 第76回竹田市駅伝競走大会コース図



第212回 郷土の植物 (403)



マツムシソウ (スイカズラ科) 阿孫 久見

山地の日当たりのいい草地に生育する高さ80センチほどの2年草(春か秋に種子から芽を出し、冬を越し翌年花を咲かせ実を結び、秋に枯れる草)です。茎は四方に枝分かれして広がる形状になります。根生葉は幅広い羽状に裂け、ふちには鋸歯があり、ロゼットになります。茎につく葉は互生で小さく、裂片は披針形となります。根元の根生葉は長さ15センチ、幅が5センチほどです。

径3〜4ミリほどで5裂する筒状です。周辺部につく花は花弁状で5裂する舌状花になります。和名の由来は松虫の鳴く頃に花が咲くという説と、花のあと、頭状(写真)に盛り上がる形が行脚槽(六部)が胸に下げる伏錠に似ているので松虫草の名がついた、など諸説があります。竹田では主に久住高原で観察されますが、野焼きの中止などで、その個体は減少しています。大分県の絶滅危惧種。花期は8月から9月です。

キリトリセン 国指定史跡岡城跡 家族無料観覧券 有効期間 令和4年11月1日(火)〜12月4日(日) ※この券を登城の際に受付に提示してください。1枚につき、1家族が無料で観覧できます。期間中は何度でも利用できます。 岡まちづくり文化財課 ☎63-4818

# 令和3年度国民健康保険の状況

国民健康保険制度は、病気やケガをしたときに安心して医療を受けられるよう、皆さん(加入者)がお金(保険税)を出し合っ、お互いに助け合う制度です。

職場の健康保険や後期高齢者医療制度(75歳以上)に加入している方、公務員等が加入する共済組合などに加入している方以外、すべての方が国民健康保険の加入者です。

## ■ 収支の状況

令和3年度竹田市国民健康保険特別会計の歳入は33億6,021万円で、このうち5億9,623万円が加入者の皆さんに納めていただいた国民健康保険税であり、全体の約18%となっています。

歳出は32億8,115万円で、このうち23億8,544万円が加入者の医療費や出産育児一時金などに充てる保険給付費で、全体の約73%となっています。

## ■ 加入者の状況

令和4年3月末の国保の加入者数は5,544人で、市民の約27%となっています。

国保の加入者は、75歳に到達すると後期高齢者医療制度に移行するため、年々減少傾向にあります。

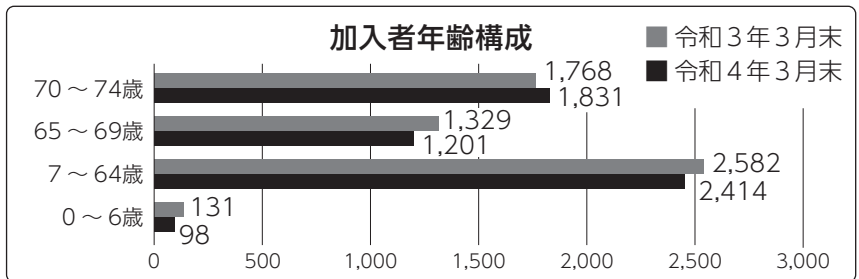

## ■ 医療費の状況

令和3年度の医療費総額は、約27億4,900万円で、前年度と比較すると約1億2,200万円増加し、国保加入者の一人当たり医療費は480,725円となり前年度より28,481円増加しています。

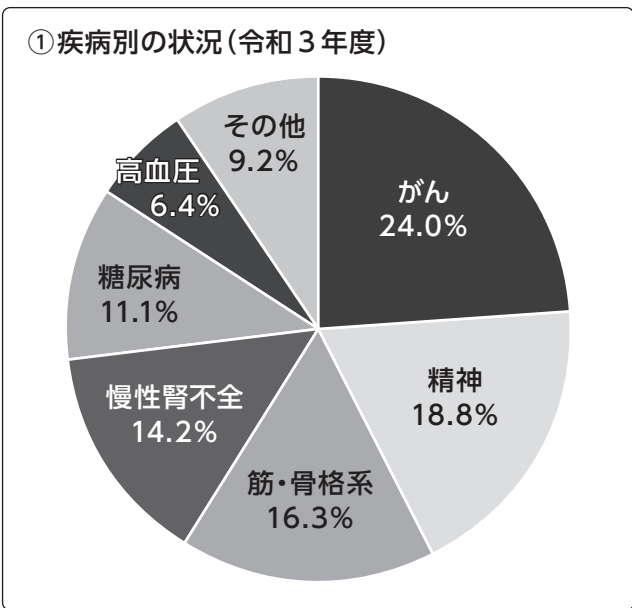

疾病別では図①のような状況となっています。本市では予防可能な生活習慣病対策を重点事業とし、発症及び重症化の予防の取り組みを行っています。また、筋・骨格疾患対策としてフレイルに着目した取り組みをすすめ、生涯にわたり生活の質を維持・向上させ健康寿命の延伸を図ることを目指しています。

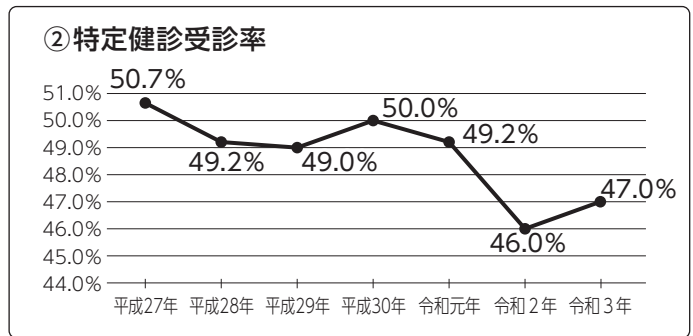

## ■ 特定健診の受診状況

自分の健康状態を把握するために実施している特定健診については、図②で示すように例年50%程度の受診率となっています。

受診された方の8割で、糖尿病の指標であるHbA1cが基準値より高いという実態も明らかになっており、食事や運動などの生活習慣の改善につなげるためにも、ぜひ特定健診を受診しましょう。

# 国保ではこんな給付が受けられます

## ① 国民健康保険の届出をお忘れなく

職場の健康保険や後期高齢者医療制度などに加入していない人は、すべて国民健康保険に加入しなければなりません。次のような場合は、必ず14日以内に国保の窓口で手続きをお願いします。

### 〈国保に入るとき〉

- 他の市町村から転入したとき
- 職場の健康保険をやめたとき



### 〈国保をやめるとき〉

- 他の市町村へ転出するとき
- 職場の健康保険に入ったとき

### 〈その他〉

- 就学のために転出するとき

届出が遅れると、保険税は加入の資格を得た月まで遡って納めなければなりません。その間にかかった医療費は全額自己負担になります。また、喪失の届出が遅れ、国保の資格がなくなった後に国保の保険証を使って診療を受けた場合には、国保が負担した医療費を返還していただくことになります。

保険税の計算は市県民税の申告を元に行います。忘れずに申告を行いましょう。

## ② お医者さんにかかるとき

病院などの窓口で保険証などを提示すれば、年齢などに応じた負担割合を支払うだけで、診察を受けることができます。



### ◎ 自己負担割合

義務教育 就学前まで	義務教育 就学～69歳	70歳～74歳	
		現役並み 所得者	現役並み所得者以外 (一般、低所得Ⅰ・Ⅱ)
2割	3割	3割	2割

## ■ 一部負担金の減免

災害などの特別な事情により収入が著しく減少し、一定基準以下となった場合、病院などの窓口で支払う一部負担金の猶予・減額・免除が受けられることがあります。

詳しくは、国保の窓口までお問い合わせください。

## ③ いったん全額自己負担したとき

次のような場合、医療費はいったん全額自己負担となりますが、申請して審査で認められれば、自己負担分を除いた額があとから払い戻されます。

- ① やむを得ず保険証を使わないで診療を受けたとき
- ② 医師が認めたあんま、はり、灸、マッサージ
- ③ 医師の指示で購入した治療用補装具
- ④ 海外で診療を受けた場合 など

申請手続きについては、国保の窓口にお問い合わせください。

## ④ 子どもが生まれたとき

被保険者が出産したとき、出産育児一時金が支給されます。原則として国保から医療機関に直接支払われます(直接支払制度)。妊娠12週(85日)以降であれば、死産・流産でも支給されます。

直接支払制度を利用しなかった場合や、直接支払制度を利用した場合で出産費用が42万円に満たない場合は、国保の窓口で申請が必要です。



## ⑤ 被保険者が亡くなったとき

被保険者が亡くなったとき、申請により葬祭を行った方に葬祭費が2万円支給されます。

## ■ 交通事故などにあつたときは届出を忘れずに

交通事故をはじめ、第三者の行為によって傷病を受けた場合にも国保で治療を受けることができます。

本来、治療費は加害者が支払うものですが、一時的に国保が立替払いをして、あとから国保が加害者に費用の請求をします。示談の前に必ず届け出るようにしてください。



## ⑥ 医療費の自己負担が高額なとき

医療費の自己負担額が高額になったとき、自己負担限度額を超えた分が申請により高額療養費として支給されます。

### ■ 70歳未満の人の場合

同じ方が同じ月内に同じ医療機関で支払った自己負担額が、右表の自己負担限度額を超えた場合、その超えた分が支給されます。なお、同じ世帯で同じ月内に21,000円以上の自己負担額を2回以上支払った場合、それらを合算して限度額を超えた分が支給されます。

※多数該当とは、年4回以上該当した場合の4回目以降の限度額。

	所得区分	自己負担限度額		認定証
		3回目まで	4回目以降	
ア	所得 (901万円超)	252,600円 ・医療費が842,000円を超えた場合は、 超えた分の1%を加算	140,100円	申請 が 必要
	所得 (600万円超 901万円以下)	167,400円 ・医療費が558,000円を超えた場合は、 超えた分の1%を加算	93,000円	
	所得 (210万円超 600万円以下)	80,100円 ・医療費が267,000円を超えた場合は、 超えた分の1%を加算	44,400円	
	所得 (210万円以下)	57,600円	44,400円	
	住民税非課税世帯	35,400円	24,600円	

### ■ 70歳～74歳の場合

外来(個人単位)の限度額を適用後、入院と合算して世帯単位の限度額を適用します。病院・診療所、歯科の区分なく合算します。

※一般とは、現役並み所得者Ⅲ～Ⅰ、低所得Ⅱ・Ⅰ以外の方です。

※低所得者Ⅱとは、非課税世帯の方です。

※低所得者Ⅰとは、非課税世帯で、世帯の所得が一定以下の方です。

	所得区分	自己負担限度額		認定証	
		3回目まで	4回目以降		
ア	現役並み所得者Ⅲ (所得690万円以上)	252,600円 ・医療費が842,000円を超えた場合は、 超えた分の1%を加算	140,100円	不要	
	現役並み所得者Ⅱ (所得380万円以上)	167,400円 ・医療費が558,000円を超えた場合は、 超えた分の1%を加算	93,000円	申請 が 必要	
	現役並み所得者Ⅰ (所得145万円以上)	80,100円 ・医療費が267,000円を超えた場合は、 超えた分の1%を加算	44,400円		
	所得区分	外来(個人単位)	外来+入院(世帯単位) 3回目まで	4回目以降	認定証
イ	一般 (所得145万円未満)	18,000円	57,600円	44,400円	不要
	低所得者Ⅱ	8,000円	24,600円		申請 が 必要
	低所得者Ⅰ		15,000円		

### ■ 入院や高額な外来治療を受ける場合の事前申請

外来でも、入院でも、個人単位で一医療機関の窓口での支払いは限度額までとなります。ただし、限度額は所得区分により異なるため「限度額適用認定証※」の提示が必要な方がいます。認定証が必要な方は事前に交付申請をしてください。保険税を滞納していると認定証が交付されない場合があります。

※住民税非課税世帯の方は「限度額適用・標準負担額減額認定証」

- 〈認定証の提示が必要な方〉
- ・70歳未満の方
  - ・70歳から74歳までの低所得者Ⅰ・Ⅱの方
  - ・70歳から74歳までの現役並み所得者Ⅰ・Ⅱの方



## ⑦ 新型コロナウイルス感染症に係る傷病手当金の給付について

**対象者** 竹田市国民健康保険に加入している被用者(会社等から給与の支払いを受けている方)のうち、新型コロナウイルス感染症に感染した方、または発熱等の症状があり感染が疑われた方

**支給対象となる日数** 労務に服することができなくなった日から起算して3日を経過した日から労務に服することができない期間

**支給額** (直近の継続した3か月間の給与収入の合計額を就労日数で除した金額)×2/3×支給対象となる日数

**適用期間** 令和2年1月1日から令和4年12月31日の間で療養のため労務に服することができない期間

(ただし、入院が継続する場合は最長1年6か月まで)

申請を希望する場合は、事前にご連絡ください。

★国保の窓口及び申請場所 保険健康課 ☎63-1111(内線177・179)または各支所市民係

# 骨折する人が増えています

患者数は、国保では2年連続で2位、  
75歳以上では3年連続で1位

75歳未満では、**橈骨**(手首の骨)、**腓骨**(脚の細い骨)、かかとの骨の骨折が多く、  
75歳以上では、**腰椎**、**大腿骨**(脚の付け根の骨)の圧迫骨折が多くなっています。

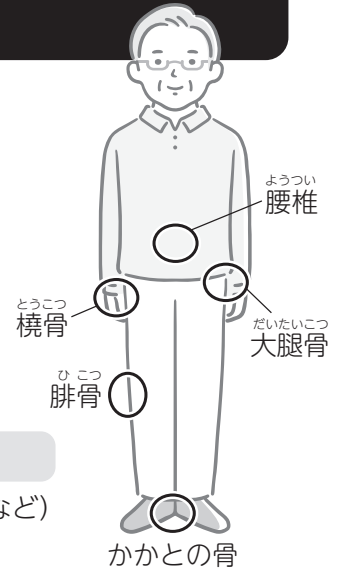

## 骨折予防のポイント

### ▶こどもの時から体をつくる食品を!

◎筋肉をつくるたんぱく質(魚・卵・大豆製品など)、骨をつくるカルシウム(乳製品、小魚など) ビタミンD(しいたけ、鮭など) ビタミンK(納豆、ほうれん草など)を食べる

### ▶日々の生活に運動を!

◎骨や筋肉は刺激を与えることで強くなるため、高齢になっても「筋トレ」で筋力とバランスアップ

### ▶骨量や骨粗鬆症に関心を!

◎自分の骨の状態を把握しましょう ◎市の総合健診で骨粗鬆症検診を実施中

### ▶治療を開始したら中断しない!

◎骨を健康に維持するためには治療を適切に続けることが大切

おすすめ!

### 湯中運動教室

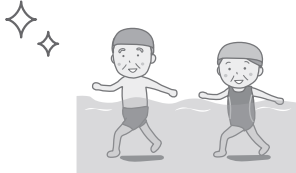

陸上の運動では得られない、浮力・水圧力・抵抗力・温泉力により、筋骨格系疾患(膝・腰など)への負担が少なくできる運動。リラクゼーション効果もあり。

### 【教室に参加しての心や体の変化】

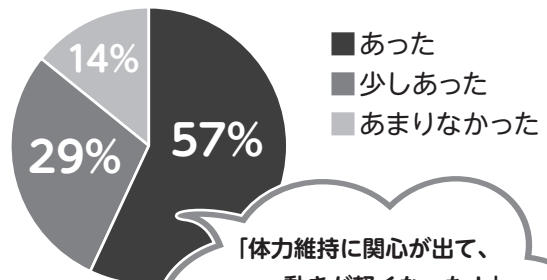

「体力維持に関心が出て、動きが軽くなった!」  
「階段がスムーズになり、バランスがよくなった!」

## 多剤(たくさんの薬)、重複服用、残薬(飲み残し)に要注意

### 多剤

(多くの薬を服用しているために、薬の副作用が起こりやすくなること)

◎薬が効きすぎたり、効かなくなったりすることもあるので注意しましょう

### 重複服薬

(複数の病院で、同じ効能の薬が重複して処方され服用していること)

◎副作用、症状の悪化が起こる危険があるので注意しましょう

### 残薬

(飲み忘れや飲み残しがあること)

◎症状の悪化や結果的に薬が増える悪循環になる危険があるので注意しましょう



## お薬管理のポイント

- おくすり手帳を1冊にし、医師や調剤薬局で飲んでいる薬を確認しましょう。
- 薬の「飲み忘れ」や「飲み残し」を防ぐ工夫をしましょう。(1回分を1袋にまとめる。お薬カレンダーを使うなど)
- 薬が残ってしまったら、調剤薬局で薬剤師に相談しましょう。