

たけた

広報たけた

Taketa Public Relations

3

2024 No.228



Let Us Enjoy English

子どもの学びや育ちのベースをつなげよう

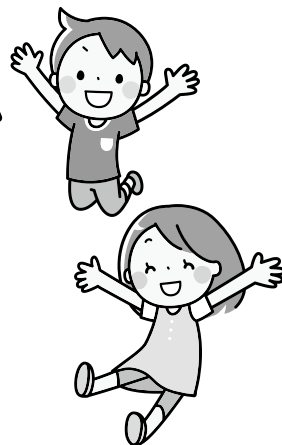

幼稚園や保育所、認定こども園（以下「園」という。）での遊びや生活を通した子どもの学びや育ちは、小学校に入学してまたイチからスタートするものではありません。本市では、文部科学省の「幼保小の架け橋プログラムにおける調査研究事業」のモデル地域に採択され、令和4年度から「子どもを真ん中にした学びや育ちの実践」に取り組んでいます。

今号では、これまでの取り組みと今後の展開について紹介します。

幼保小の架け橋プログラムとは――

幼保小の架け橋プログラムは、園や小学校などの教育機関が連携して、子どもの学びや生活の円滑なつながりを支えるプログラムです。

架け橋と呼ばれる期間は、就学前の5歳児から小学校1年生の2年間のことを指します。この時期には子どもの主体性や対話力、一人ひとりの多様性を尊重する遊びや学びが必要となります。架け橋プログラムは、子どもの教育・保育に携わる教職



↑子どもの遊びを通した学びは幼児期から始まる

員だけでなく、子どもに関わるすべての大人が立場の違いを越えて協力し、すべての子どもに学びや生活の基盤を育むことを目指して、家庭

や地域での取り組みもとても重要です。

文部科学省では、令和4年度からの3年間、全国の19自治体をモデル地域に採択し、本市もその一自治体として、架け橋プログラムの推進を図っています。

架け橋プログラムを進める背景

近年、小学校に入学した子どもが学校生活に適応できない小1プロブレムと呼ばれる現象が問題になっています。教員の話が聞かない、勝手に

歩き回るなどの行動がみられ、授業が成立しない状況に陥ってしまうことが懸念されます。

園の教育要領・保育要領・保育指針、小学校の学習指導要領では、幼児教育を基礎として小学校から高校まで連続した教育の重要性をうたっています。

これまでも園児や小学生の子ども同士の交流は行われていましたが、園と小学校の教職員がつながる機会が少なく、幼児教育・小学校教育それぞれの教育に対する理解も充分進んでいるとは言えませんでした。

園では5歳児のカリキュラム、小学校では1年生に向けたスタートカリキュラム（※1）の作成が進められています。それぞれのカリキュラムを生かしながら、より深く幼児教育を意識した、小学校の生活や各教科の学習に滑らかに移行できるように架け橋期のカリキュラム（※2）の開発・実践が求められています。



↑幼児教育をベースに小学校教育へと学びや育ちはつながっていく

※1 小学校へ入学した子どもが、園での遊びや生活を通して学びと育ちを基礎として、小学校の生活や教科の学習にスムーズに適応していくことを目指して編成されたカリキュラム

※2 幼保小が協働して、期待する子ども像や育みたい資質・能力、園の活動や小学校の各教科の構成を明確化したもの

カリキュラム開発に向けて

市では、架け橋期のカリキュラムの開発・実践に向けた基盤づくりから改善・発展サイクルの定着に至るまでの

架け橋プログラムの進め方のイメージ

架け橋プログラムの「基盤づくり」から「改善・発展サイクルの定着」に至るまでのプロセスの目安。地域の実態に応じ、各フェーズ間を行きつ戻りつしながら発展していく。

		1年目	2年目	3年目
		フェーズ1 基盤づくり	フェーズ2 検討・開発	フェーズ3 実施・検証
		フェーズ4 改善・発展のサイクルの定着		
方針	開発会議	架け橋期のカリキュラム開発会議における準備 ●構成員の選定と目指す方向性の共有 ●地域の実態の把握	架け橋期のカリキュラム開発会議における検討・開発 ●方針の検討・決定、開発への支援	架け橋期のカリキュラム開発会議による実施の検証 ●実施状況の把握・検証と支援
架け橋期のカリキュラム	具体化	架け橋期のカリキュラム開発会議における準備 ●共通の視点をもとに内容の検討・開発 ●園・小学校での活動の共有 ●子どもの交流	架け橋期のカリキュラムの検討・開発 ●共通の視点をもとに内容の検討・開発 ●人やものとの関わりを通じた学びを踏まえ、教材としての環境の共通性の理解 ●子どもの交流の推進	架け橋期のカリキュラムの実施・検証 ●園・小学校において教育課程編成・指導計画作成、実施・検証 ●人やものとの関わりを通じた学びを踏まえ、教材としての環境の活用 ●子どもの交流の充実
園・小学校	園・小学校	持続的・発展的な架け橋期のカリキュラム ●持続的・発展的な架け橋期のカリキュラム ●人やものとの関わりを通じた学びを踏まえ、教材としての環境の活用 ●子どもの交流の実施	持続的・発展的な架け橋期のカリキュラム ●持続的・発展的な架け橋期のカリキュラム ●人やものとの関わりを通じた学びを踏まえ、教材としての環境の活用 ●子どもの交流の実施	持続的・発展的な架け橋期のカリキュラム ●持続的・発展的な架け橋期のカリキュラム ●人やものとの関わりを通じた学びを踏まえ、教材としての環境の活用 ●子どもの交流の実施
実施に必要なこと	自治体	各園・小学校での体制 ●連携窓口の明確化 ●自園・自校の先生への意識啓発と参画	幼保小間の体制 ●幼保小の合同会議の設置 ●相互の教育の内容や方法に関する理解の共有	幼保小の協働実施の体制 ●幼保小の合同会議の充実 ●相互の教育の内容や方法に関する理解の深化
	支援	持続可能な体制 ●幼保小の合同会議の定着 ●相互の教育の内容や方法に関する理解の改善・発展	持続可能な体制 ●幼保小の合同会議の定着 ●相互の教育の内容や方法に関する理解の改善・発展	持続可能な体制 ●幼保小の合同会議の定着 ●相互の教育の内容や方法に関する理解の改善・発展
	自治体	連携強化への支援 ●幼保小合同研修等の実施 ●関係部局（教育委員会・児童福祉主管課）との連携	接続に向けた支援 ●研修の推進、研修教材の開発 ●関係機関との連携を深め、園・小学校と関係機関・団体との連携のコーディネート	幼保小の協働実施の支援 ●研修の充実、研修教材の活用 ●実施上のニーズの把握と支援 ●園・小学校と関係機関・団体との連携のコーディネートの充実
	自治体	持続的・発展的な取組を支える支援の定着 ●研修の改善・発展、研修教材の改善・発展 ●必要な支援策の改善・発展 ●園・小学校と関係機関・団体との連携のコーディネートの改善・発展	持続的・発展的な取組を支える支援の定着 ●研修の改善・発展、研修教材の改善・発展 ●必要な支援策の改善・発展 ●園・小学校と関係機関・団体との連携のコーディネートの改善・発展	持続的・発展的な取組を支える支援の定着 ●研修の改善・発展、研修教材の改善・発展 ●必要な支援策の改善・発展 ●園・小学校と関係機関・団体との連携のコーディネートの改善・発展

※文部科学省「幼保小の架け橋プログラムの実施に向けての手引き（初版）」をもとに作成

広報たけた3月号

今月の目次 -Lineup-

- 2 架け橋プログラムで子どもの学びや育ちのベースをつなげよう
- 5 竹田の教育の深化
- 6 路線バス、竹田市コミュニティバス 4月1日からのダイヤ改正のお知らせ
- 8 エネルギー・食料品価格等物価高騰 支援給付金のご案内
- 9 国民健康保険の届出をお忘れなく
- 10 めくもり/警察署からのお知らせ ほか
- 11 たけたんトピックス
- 12 たけたんカレンダー
- 14 健康コーナー
- 15 休日・夜間の在宅当番医院 ほか
- 16 たけたんインフォほか
- 20 地域で育む「人権意識の醸成」ほか
- 21 図書館へ行こう！
- 22 グランツたけたからのお知らせ/まるごと博物館
- 23 竹田市生涯学習まつり ほか
- 24 郷土の植物/すくすく1歳/誕生おめでとう ほか

プロセスを4つのフェーズに分け、架け橋プログラムに携わる関係者の共通認識の下、事業を推進しています。カリキュラム開発に向けては、市立南部幼稚園と南部小学校をモデル園・校に指定し、作業部会1班を立ち上げるとともに、幼保小の関係者や保護者、有識者、教育委員会、児童福祉主管課の担当者で構成する「架け橋期カリキュラム開発会議」を設置。16人の委員がそれぞれの立場から子どもの学びや育ちについて意見を出し合い、「竹田市版架け橋期カリキュラム」の開発と実践、検証作業を進めています。



↑モデル校となっている南部小学校の公開授業の様子

事業2年目となる今年度は、すべての園・小学校を対象としたアンケート結果をもとに、カリキュラム開発会議において、架け橋期に期待する子ども像を「考えをもち表現する子」「伝え合い認め合う子」「探究心をもち粘り強

く取り組む子」に設定しました。この3つの姿をベースに、モデル園・校での公開保育・授業の実践などを経て、竹田市版架け橋期カリキュラムの完成をみています。



↑南部幼稚園の公開保育では主体的に学ぶ子どもたちの姿が見られた

人口のうごき

		前月比
人口	19,293人	-87人
男性	9,081人	-44人
女性	10,212人	-43人
世帯数	9,765世帯	-46世帯

※令和6年2月1日現在の住民基本台帳による

表紙題字

第75回画聖「田能村竹田」先生をしのぶ美術祭
竹田市議会議長賞 吉良 茉緒さん (南部小3年)

遊びの中で発達を促す

カリキュラム開発と並行し、感覚統合を養う運動をポイントとした作業部会2班の取り組みも軌道に乗り始めています。

私たちは五感に加えて、固有覚(※3)や前庭覚(※4)の感覚を持ち、それらの感覚情報を整理し、その環境に合った行動を選択する「感覚統合」という機能を有していません。感覚統合がうまくいかないと、椅子に座っていても長く姿勢を保てないなどの様子が見られることがあります。

市では作業療法士や理学療法士といった専門家を園・小学校に派遣し、感覚統合の



↑ 用具を活用したさまざまな運動プログラムで「感覚統合」を養う



↑ 短時間でみんなのできる「たけたん体操」の普及も進めている

発達を促すプログラムを進めています。

※3 外からの刺激を感じたり、動作や姿勢を把握する感覚
※4 自分の体の傾きやスピード、回転を感じる感覚

教職員がつながること

子どもの発達や学びは幼児期から児童期へとつながっています。幼児教育と小学校教育それぞれの教育を理解するためには、教職員がつながることが大切です。

昨年度から市内を4ブロックに分けて合同研修会を開催しています。公開授業を参観



↑ 研修では、公開授業を通して「子どもの姿」を共通のテーマに園や小学校の教職員が意見を出し合い、つながりを深めている。先駆的な取り組みに他の自治体などからも関係者が視察に訪れている

した後、園や小学校の教職員が、子どもが主体的に学んでいると感じた姿や、教員の効果的な言葉かけ、学びを深める環境づくりなど気づいた点を出し合います。環境への関わりを通して、自発的な遊びから学ぶ「幼児教育」と、各教科などで学ぶ「小学校教育」のつながりについて、実際の子どもたちの姿をもとに、教職員どうしの対話を通して理解を深めていきます。

カリキュラムをすべての園・小学校に

令和6年度は竹田市版架

幼児教育と小学校教育の違い

幼児教育とは…

- 5領域（健康、人間関係、環境、言葉、表現）を総合的に学ぶ教育課程
- 子どもの生活リズムに合わせた1日の流れ
- 身の回りの「人・もの・こと」が教材
- 総合的に学ぶために工夫された環境の構成 など

小学校教育とは…

- 各教科の学習内容を系統的に学ぶ教育課程
- 時間割に沿った1日の流れ
- 教科書が主たる教材
- 系統的に学ぶために工夫された学習環境 など

け橋期カリキュラムを基に、全ての園・小学校でカリキュラムや1年間を見通した連携計画の作成を進め、校区ごとの合同研修会を開催しながら検証を行っていきます。

行政としても、教育委員会と児童福祉主管課の枠組みを

超えた「スマイルブリッジプロジェクト(仮)」を立ち上げ、架け橋プログラムが効果的・継続的な取り組みとなるよう推進していきます。

この架け橋プログラムは一過性のもではありません。教職員だけが取り組むものでもありません。架け橋期の子ども一人ひとりの育ちと学びを支えるには、家庭や地域の理解と協力が不可欠です。子どもを真ん中に。架け橋プログラムを皆さんで進めていきましょう。

園 学校教育課

☎ 63-4833

竹田市子育て世代包括支

援センター「すまいる」

☎ 63-4823

竹田の教育の深化

夢に挑戦する主体的な学びの推進

『たけたん自學舎』 入試対策集中講座



1月27日(土)、2月10日(土)・17日(土)、市内の中学三年生を対象に、『たけたん自學舎』入試対策集中講座『座』を開催し、市内4校から18人の生徒の参加がありました。初日は私立高校の入試前ということもあり私立の過去問題を、2回目及び3回目は大分県立高校の過去問題にチャレンジし、数学と英語の入試対策に取り組みました。教育分野への進路をめざす県内の大学生による、解答する際のポイントや問題の傾向等に



ついでに講義が行われました。

解答後の解説中、生徒の皆さんからは「あっそうか」「読み取れちゃんなのに、答え方が悪かったあ」等のおぼやきが聞かれ、学びに向かう姿勢が伺えました。入試本番に向け、「いつでも学び残しを減らし、一点でも多く勝ち取る」気持ちで、入試に臨んでくれることを期待しています。

Let Us Enjoy English

域学連携事業



「外国の人々や他校の友だち等、多様な人々との出会いを通して、さまざまな考えに触れること」「早い時期から生の英語に触れ、英語を使うことを楽しむ」ことを目的に1月13日(土)・16日(火)・18日(木)にかけて、竹田市内の小学生を対象に「Let Us Enjoy English」を開催しました。13日は小学三年生から五年生までの希望者が、16日・18日は市内の全六年生が、大分大学の留学生と交流しました。イタリア、シンガポール、スウェーデン、ベトナム出身の学生たちと、それぞれの国に関する理解をクイズ形式で行ったり、数を使って

教育委員会では「将来の予測が困難な時代において、情報を活用しながら多様な他者と協力し、自分の考えを形成していくとともに、主体的に学び続ける子どもを育成する」を基本目標とした教育推進をしています。

ゲームや会話をしたりと、英語を通して交流を楽しむ姿がみられました。帰り際、留学生たちを見送る児童の口から「また来る？」という問いかけもあり、子どもたちにとって有意義な時間になったことが伺えました。同時に留学生たちのうれしそうな笑顔も見られました。



『学び残し0を めざして、主体的に』



本市では、今年度より各学年での学び残しゼロを目的に、小学校一年生から中学校二年生まで、公費にて

竹田市標準学力調査を実施しました。昨年度までは小学校四年生以上で行っていましたが、「子どもの学びを客観的に把握したい」との低学年の保護者の声もあり、12月12日を基準に、全学校で実施しました。インフルエンザ等感染症による欠席が多い学校では、その前後に調査を実施した学校もあります。結果を受けて、誤答の多い問題は授業の中で、個々の弱点は個別で、やり直しや演習等の指導を各学校で行っています。さらに家庭学習を通じて、タブレット端末のアプリや復習プリントで学び残しのないよう補充を行っています。

中学一年生対象の『たけたん自學舎』では英語スペシャル、小学生対象の『たけたん自學舎』では、8月から取り組んできた『たけたん小テスト』での学びを検証するために、たくさんさんの小学生が『たけたん大テスト』に希望参加し、自分の学びを確かめる姿も見られました。

以前に紹介した『竹田高校体験セミナー』や『たけたん自學舎』、『Let Us Enjoy English』等に「積極的に参加すること」「本市が導入しているアプリで自主的に復習すること」を通して、主体的に学びに向かう竹田の子どもたちの姿を期待しています。

来年度もこれらの学びの場にどんなに参加してください。

☎ 学校教育課 ☎ 63-4833

路線バス、竹田市コミュニティバス 4月1日からのダイヤ改正のお知らせ

令和6年4月1日(月)から市内外を運行するバスのダイヤ改正を行います。
ダイヤ改正を行う路線は下記の路線になりますので、ご利用の際は間違いのないようにご注意ください。

竹田市コミュニティバス 変更路線の新しい時刻表と変更の概略

◆刈小野線 土曜の運行をやめ火曜、木曜のみの運行となります。

竹田市コミュニティバス

平日	土曜	扇森稲荷神社	玉来	竹田営業所 グランツ たけた	竹田 本町	竹田 駅前	飛田川	市用	刈小野	平日	土曜	刈小野	市用	飛田川	竹田 駅前	竹田 本町	竹田営業所 グランツ たけた	玉来	扇森稲荷神社
※		……	……	12:00	12:05	12:07	12:14	12:20	12:36	※		8:36	8:52	8:58	9:05	9:07	9:12	……	……
※		……	……	15:55	16:00	16:02	16:09	16:15	16:31	※		12:36	12:52	12:58	13:05	13:07	13:12	……	……

◆岩本線 土曜の運行をやめ平日のみの運行となります。

◎はグランツたけたには行きません。

平日	土曜	竹田 市役所	竹田 駅前	竹田 本町	竹田営業所 グランツ たけた	玉来	宮平	豊後荻 駅前	政所 公民館前	平日	土曜	政所 公民館前	豊後荻 駅前	宮平	玉来	竹田営業所 グランツ たけた	竹田 本町	竹田 駅前	竹田 市役所
◎		……	……	……	6:52	6:55	7:21	7:30	……	○		……	7:30	7:39	8:06	8:09	8:14	8:16	8:19
○		9:38	9:41	9:43	9:48	9:51	10:18	10:27	……	○		……	10:30	10:39	11:06	11:09	11:14	11:16	11:19
○		13:33	13:36	13:38	13:43	13:46	14:13	14:22	……	○		……	14:25	14:34	15:01	15:04	15:09	15:11	15:14
○		15:48	15:51	15:53	15:58	16:01	16:28	……	……	◎		……	17:15	17:24	17:51	17:54	……	……	……
○		……	……	……	……	……	16:30	16:39	16:46										

◆大分駅線 日曜日・祝日の運行時間が変更になります。

平日	土曜	久住	道の駅 ながゆ	小津留	小野屋 駅前	大分 三菱MC	わさだ タウン	大分県 立病院	大分 駅前	平日	土曜	大分 駅前④	大分県 立病院	わさだ タウン	大分 三菱MC	小野屋 駅前	小津留	道の駅 ながゆ	久住	
○	○	6:40	7:03	7:29	7:50	8:20	8:23	8:35	8:48	○	○	9:40	9:53	10:05	10:08	10:38	10:59	11:25	……	
○	○	……	13:00	13:26	13:47	14:17	14:20	14:32	14:45	○		15:20	15:33	15:45	15:48	16:18	16:39	17:05	……	
												○	15:20	15:33	15:45	15:48	16:18	16:39	17:05	17:28

◆直入線(桑畑経由) 平日の便(11:30玉来発)が増便となります。

平日	土曜	玉来	竹田営業所 グランツ たけた	竹田 本町	竹田 駅前	桑畑	クパーク 長湯	道の駅 ながゆ	直入 支所前	平日	土曜	直入 支所前	道の駅 ながゆ	クパーク 長湯	桑畑	竹田 駅前	竹田 本町	竹田営業所 グランツ たけた	玉来
	○	10:00	10:03	10:08	10:10	10:34	10:36	10:38	10:40		○	9:13	9:15	9:17	9:19	9:43	9:45	9:50	9:53
	○	11:30	11:33	11:38	11:40	12:04	12:06	12:08	12:10		○	10:45	10:47	10:49	10:51	11:15	11:17	11:22	11:25
	○	13:00	13:03	13:08	13:10	13:34	13:36	13:38	13:40		○	13:00	13:02	13:04	13:06	13:30	13:32	13:37	13:40
	○	……	17:30	17:35	17:37	18:01	18:03	18:05	18:07		○	15:00	15:02	15:04	15:06	15:30	15:32	15:37	15:40
	○										○	16:00	16:02	16:04	16:06	16:30	16:32	16:37	16:40

路線バス 変更路線の新しい時刻表と変更の概略

◆長湯線 減便及び運行時間の変更となります。

大野竹田バス

平日	土曜	扇森稲荷神社	玉来	竹田営業所 グランツ たけた	竹田 本町	竹田 駅前	久住	都野	道の駅 ながゆ	直入 支所前	平日	土曜	直入 支所前	道の駅 ながゆ	都野	久住	竹田 駅前	竹田 本町	竹田営業所 グランツ たけた	玉来	扇森稲荷神社	
○		……	……	7:20	7:25	7:27	7:50	8:01	8:13	8:15	○		6:48	6:50	7:00	7:11	7:34	7:36	7:41	……	……	
○		……	……	8:20	8:25	8:27	8:50	9:01	……	……	○	○	7:33	7:35	7:47	7:58	8:21	8:23	8:28	8:31	8:34	
○	○	10:20	10:23	10:26	10:31	10:33	10:56	11:07	……	……	○		8:30	8:32	8:44	8:55	9:18	9:20	9:25	9:28	9:31	
○	○	12:20	12:23	12:26	12:31	12:33	12:56	13:07	13:19	13:21		○	……	……	9:05	9:16	9:39	9:41	9:46	9:49	9:52	
○		14:20	14:23	14:26	14:31	14:33	14:56	15:07	15:19	15:21	○	○	……	……	11:17	11:28	11:51	11:53	11:58	12:01	12:04	
○		14:20	14:23	14:26	14:31	14:33	14:56	15:07	……	……	○	○	13:30	13:32	13:44	13:55	14:18	14:20	14:25	14:28	14:31	
○		15:20	15:23	15:26	15:31	15:33	15:56	16:07	16:19	16:21	○		……	……	15:17	15:28	15:51	15:53	15:58	16:01	16:04	
○		15:20	15:23	15:26	15:31	15:33	15:56	16:07	……	……	○		……	……	16:17	16:28	16:51	16:53	16:58	……	……	
○		16:20	16:23	16:26	16:31	16:33	16:56	17:07	17:19	17:21	○		16:30	16:32	16:44	16:55	17:18	17:20	17:25	……	……	
○		……	……	17:15	17:20	17:22	17:45	17:56	18:08	18:10	○		18:10	18:12	18:24	18:35	18:58	19:00	19:05	……	……	
○		……	……	18:30	18:35	18:37	19:00	19:11	19:23	19:25												

◆**甘椽線** 土曜日運行の7:04原山発と7:14田代発が減便となります。◎はグランツたけたには行きません。  大野竹田バス

平日	土日祝	竹田市役所	竹田駅前	竹田本町	竹田営業所 グランツ たけた	玉来	松本	甘椽	原山	田代	平日	土日祝	田代	原山	甘椽	松本	玉来	竹田営業所 グランツ たけた	竹田本町	竹田駅前	竹田市役所
○		7:04	7:12	○		7:14	→→	7:17	7:31	7:35	7:38	7:43	7:45	7:48
○		8:23	8:26	8:28	8:33	8:36	8:40	8:54	○		8:55	9:09	9:13	9:16	9:21	9:23	9:26
	○	8:45	8:48	8:50	8:55	8:58	9:02	9:16		○	9:17	9:31	9:35	9:38	9:43	9:45	9:48
○		10:23	10:26	10:28	10:33	10:36	10:40	10:54	○		10:55	11:09	11:13	11:16	11:21	11:23	11:26
○	○	12:18	12:21	12:23	12:28	12:31	12:35	12:49	12:54	○	○	13:00	13:05	13:19	13:23	13:26	13:31	13:33	13:36
○		15:00	15:03	15:05	15:10	15:13	15:17	15:31	○		15:37	15:51	15:55	15:58	16:03	16:05	16:08
	○	16:18	16:21	16:23	16:28	16:31	16:35	16:49		◎	16:50	17:04	17:08	17:11
4月～9月のみの運行																					
○		17:56	17:58	18:03	18:06	18:10	18:24	18:29	18:37											
10月～3月のみの運行																					
○		17:23	17:26	17:28	17:33	17:36	17:40	17:54	17:59	18:07											

◆**やすらぎ交差点線** 全便が休止となります。

◆**田中線** 16:15竹田営業所発と17:22竹田駅前発が増便となります。

 大野竹田バス

平日	土日祝	扇森稲荷神社	玉来	竹田営業所 グランツ たけた	竹田本町	竹田駅前	宮林署前	三宅	朝地駅前	道の駅おおの	平日	土日祝	道の駅おおの	朝地駅前	三宅	宮林署前	竹田駅前	竹田本町	竹田営業所 グランツ たけた	玉来	扇森稲荷神社
○		12:00	12:03	12:06	12:11	12:13	12:16	12:22	12:26	12:42	○		7:00	7:17	7:21	7:27	7:30	7:32	7:37
○		13:57	14:00	14:03	14:08	14:10	14:13	14:19	14:23	14:39	○		8:10	8:27	8:31	8:37	8:40	8:42	8:47	8:50	8:53
○		16:15	16:20	16:22	16:25	16:31	16:35	16:51	○		12:42	12:59	13:03	13:09	13:12	13:14	13:19	13:22	13:25
○		17:22	17:25	17:31	17:35	17:51											

路線バス、コミュニティバスの運行時間、路線図については、こちらをご確認ください。



みんなで乗って未来につなぐ。 竹田市の地域公共交通



通勤や通学、通院、買い物など生活を送るうえで“移動”することは欠かせないことです。とりわけ、自家用車を持たない子どもや高齢者の方にとっては、鉄道、バス、タクシー、デマンド交通などの「地域公共交通」はとても重要なものです。しかし、本市の地域公共交通の利用者は年々減少傾向にあります。運行事業者においても運転手の高齢化やなり手不足などにより、地域公共交通を取り巻く環境は厳しさを増してきています。

公共交通の利用者の減少は、路線の縮小や運行本数の減少につながり、運行本数の減少など縮小の措置を取らざるを得ない状況となります。そして、こうした状態が続けば、路線そのものを廃止することへとつながります。

こうした状況を踏まえ生活に欠かせない地域公共交通を維持・確保していくため、本市では「竹田市地域公共交通会議」を開催し、市民の方や運行事業者、各行政機関にて話し合い、運行内容や今後の方向性を決定し交通施策に反映させています。今後も地域公共交通の利便性の低下を最小に留め、各路線の最適化を図る見直しを進めていきます。地域公共交通の利用推進にご協力をお願いいたします。



公共交通利用者数（バス、デマンド交通）

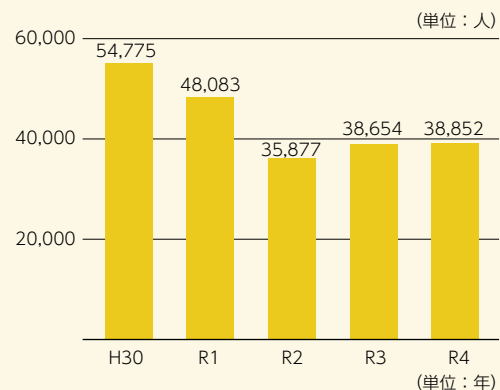

☎ 総合政策課政策推進係 ☎ 63-4801

エネルギー・食料品価格等物価高騰支援給付金のご案内

(住民税均等割のみ課税世帯7万円／1世帯、こども加算5万円／子ども1人)

エネルギー・食料品価格等の物価高騰に伴い、既に実施している住民税非課税世帯への追加給付に次いで、令和5年度住民税均等割のみ課税世帯及び低所得の子育て世帯に対して、国の経済対策による物価高騰支援給付金を支給します。

支給対象世帯

◆住民税均等割のみ課税世帯1世帯あたり7万円の追加支給

令和5年12月1日時点で竹田市に住民登録があり、世帯全員の令和5年度分の住民税が均等割のみ課税である世帯
 ※世帯員全員が住民税が課税されている者に扶養されている世帯は対象外となります。

※他市町村で同内容の給付金を受給されている世帯も対象外となります。

◆住民税非課税世帯及び住民税均等割のみ課税世帯で18歳以下の子ども1人あたり5万円の加算支給(こども加算)

ア 令和5年12月1日時点で、竹田市に住民登録があり平成17年4月2日生まれ以降の児童

イ 基準日(令和5年12月2日)以降に生まれた新生児

ウ 同一世帯ではないが世帯主と生計が同一で、単身で寮に入っている児童など

※イ・ウに該当する児童が居る場合は、申請が必要です。社会福祉課へご相談ください。

支給対象と支給金額等

支給対象となる世帯は、**令和5年12月1日現在**竹田市に住民票のある世帯で、令和5年度の住民税課税状況で判断します。

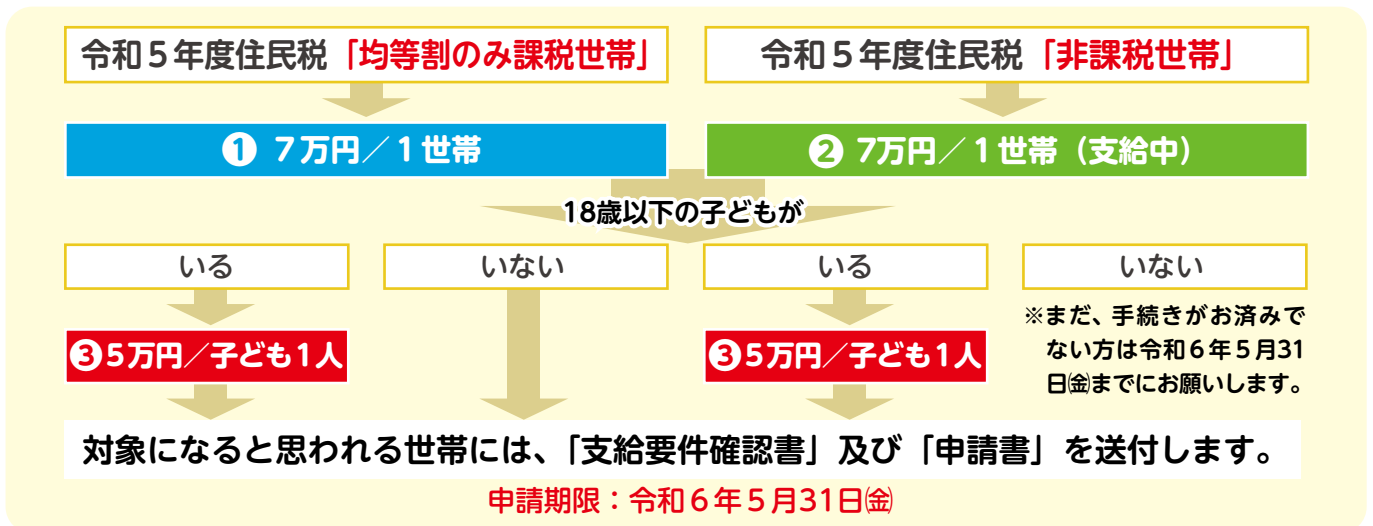

【令和5年度の給付金】

実施時期	世帯区分			備考
	非課税世帯	均等割のみ課税世帯	住民税課税者に扶養されている非課税世帯及び均等割のみ課税世帯	
令和5年7月～11月	3万円(支給済)			
令和6年1月～	②7万円(支給中)	—	—	
令和6年3月～	—	①7万円	—	今回実施
こども加算	③5万円×扶養人数		—	

※国の方針で、住民税非課税世帯及び均等割のみ課税世帯への給付金は、1世帯あたり合計10万円を目安に支援することとされているため、本市で既に実施した3万円の給付金と合わせて10万円になるように給付するものです。

～エネルギー・食料品価格等物価高騰支援給付金(追加支給)の申請期限を延長します～

令和6年1月から実施している、住民税非課税世帯に対する追加給付(7万円)の申請期限を**令和6年5月31日(金)まで延長**します。

エネルギー・食料品価格等物価高騰支援給付金(追加給付)の給付対象と思われる方には、確認書を送付しています。まだ提出されていない方は、今一度ご確認ください。以下に該当する方は個別にご相談ください。

《世帯員に税の未申告の方がいる世帯》

世帯員に税の未申告の方がいる場合は、その世帯の他の世帯員が「住民税非課税」であっても給付ができません。未申告の方は、税務課で申告を行ったうえで、窓口にご相談ください。

☎「エネルギー・食料品価格等物価高騰支援給付金」窓口(社会福祉課管理係) ☎63-1111(内線151)



国民健康保険の届出をお忘れなく



職場の健康保険や後期高齢者医療制度などに加入していない方は、すべて国民健康保険に加入しなければなりません。次のような場合は、必ず14日以内に保険健康課または、各支所で手続きをお願いします。

マイナンバーカードを保険証として利用登録をしている方も届出が必要です

	こんなとき	届出に必要なもの
国保にはいるとき	他の市町村から転入したとき (転入届を先にしてください)	「特定同一世帯所属者異動連絡票」(お持ちの方のみ) 「旧被扶養者異動連絡票」(お持ちの方のみ)
	職場の健康保険をやめたとき (退職・被扶養者からはずれた、 任意継続が切れた等)	健康保険の資格喪失日がわかるもの <ul style="list-style-type: none"> 健康保険の資格喪失証明書 任意継続切れによる加入の場合は喪失予定日が保険証に記載してあれば保険証、記載がない場合は資格喪失証明書 失業保険受給中の方は雇用保険受給資格者証
国保をやめるとき	他の市町村へ転出するとき (転出届を先にしてください)	転出する人の保険証
	職場の健康保険に入ったとき (就職・扶養の認定など)	健康保険の資格取得日がわかるもの <ul style="list-style-type: none"> 新しく加入した健康保険の保険証(加入した方全員分) 健康保険加入証明書 国保の保険証
その他	就学のため転出するとき	在学証明書、保険証

※手続きに来られる方はマイナンバーカード等で本人確認を行いますのでご持参ください。

※特定同一世帯所属者とは、国保から後期高齢者医療制度の被保険者になった方で、以後、世帯主が変わることなく、継続してその世帯にいる方のことです。

※旧被扶養者とは、扶養関係にあった被保険者が後期高齢者医療制度へ加入したことにより、国民健康保険に加入された方(ただし、年齢が65歳以上であること)のことです。

■加入届出が遅れると、保険税は加入の資格を得た月まで遡って納めなければなりません。

その間にかかった医療費は、全額自己負担となります。また、喪失の届出が遅れ、国保の資格がなくなった後に国保の保険証を使って診療を受けた場合には、国保が負担した医療費を返還していただくこととなります。上記のことが生じたときは、必ず14日以内に手続きをお願いします。

■保険税の計算は市県民税の申告を基に行います。忘れずに申告を行いましょう。



☎ 保険健康課国保・高齢者医療係 ☎63-1111 (内線177・179)



円満の秘訣

大分県消費生活・男女共同参画プラザが募集した「無意識の思い込み」の事例に122件の応募があったそうです。そのうちの3つをご紹介します。

(20代女性) 夫からの誕生日プレゼントが家電でした。新品なのは嬉しいけど、家事は私がするのが当たり前って思っていない？ 家族みんなで使う物でしょ？

(30代女性) 夫は仕事でも遊びでも勝手に予定を立てて事後報告。私がお家を空ける時は前もって予定を確認するのに、夫は自由に決めて留守でもいいの？ 不公平じゃない？

(40代男性) 育児をする父親のことを「イクメン」と呼ぶけど、母親にはそんな言葉はないよね。なぜ父親にだけ呼び名があるのかな？ 育児をする男性は特別ななの？

いかがですか、このような感覚を抱いたことはありませんか？ 私たちは日々の暮らしの中で知らず知らずのうちに思い込んでいることがあり、相手の思いと食い違っていることに気が付かないまま過ごしてしまうことがあります。家庭でも職場でも「違和感」を伝えられる環境にころがけ、日々を暮らしてみませんか？

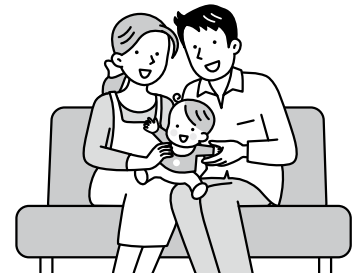

【イラストパネル展のご案内】

大分県アンコンシャス・バイアス気づきプロジェクト

期 3月19日(火)～27日(水) 場 本庁舎1階

問 人権・部落差別解消推進課 ☎63-4820

警察署からのお知らせ

若年者の交通事故防止

この春、運転免許の取得を考えている方や、すでに免許を取得し、免許取りたてという方も多いのではないのでしょうか？

初心運転者（免許取得後1年未満）は、運転経験が浅く、運転技術や危険予測の判断が未熟であることなどから、交通事故を起こしやすい傾向にあります。特に初心運転者の中でも16～24歳の方は生活環境が変わる3月に事故が多発しています。前方不注意、動静不注視の事故の割合が多くなっているので、特に注意しましょう。

令和6年度警察官A(大学卒業程度)採用情報

申込期間 3月18日(月)～4月11日(木)

採用予定数 男性27人 女性8人

第1次試験日 5月12日(日)

第2次試験日 6月2日(日)

詳細については大分県警ホームページや警察署等で配布の「受験案内」をご確認ください。

問 竹田警察署 ☎63-2131

大分県・大分市要約筆記者養成講座受講生募集

期 5月11日(土)～12月28日(土) 全21回
午前10時～午後3時

場 大分県聴覚障害者センター

内容 手書きコース・パソコンコース

定 各コース15人

料 受講料無料（テキスト代4,000円、手書きコースの方は教材費1,200円が別途必要）

応募資格 パソコンコース希望の方

○ノートパソコン（Windows10・11）

○LANケーブル（3メートル）

○パソコン基本操作ができる方

詳細については下記までお問い合わせください。

申期 4月30日(火)

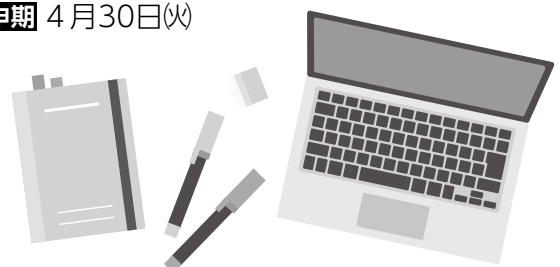

問 社会福祉法人 大分県聴覚障害者協会

☎097-551-2152 FAX097-556-0556

高橋ひよりさんが全国大会で躍動 大分県チーム 準優勝！



令和5年12月25～28日に大阪府でJOCジュニアオリンピックカップ第37回全国都道府県対抗中学校バレーボール大会が開催され、大分県選抜チームが見事、準優勝に輝きました。

1月26日、大分県選抜チームに所属した高橋ひよりさん

(緑ヶ丘中3年)が出場結果報告に訪れました。高橋さんはオールラウンドプレイヤーとして全試合に出場。「レベルの高い仲間達と一緒にできて楽しかったです。見に来てくれた人はもちろん、さまざまな方から応援をいただき、力を発揮することができました。応援ありがとうございました」と満面の笑みで感想を話してくれました。



↑ 準優勝した大分県選抜チーム

まちづくりたけた(株) 次代を担う小学生へ収益還元

2月14日、まちづくりたけた(株)から白丹小学校に収益還元事業として防災ヘルメットが贈られました。

まちづくりたけた(株)はたけたん電力事業で得た収益の一部を住民へ還元する取り組みを毎年行っており、竹田市内全小学校へ希望する商品をプレゼント。今年で7回目になります。

児童を代表して飯田流々さん(6年)は「今後、災害に備えての避難訓練の時に使います。ありがとうございました」とお礼の言葉を述べました。



市内高校生が模擬議会を体験

2月16日、竹田高校、久住高原農業高校、稲葉学園高校の生徒11人が市議会本会議場で模擬議会体験を行いました。

各高校の生徒がそれぞれの目線からの質問を事前通告して、議員が答弁をする形式で行われました。

議場で質問をした石田飛夏さん(稲葉学園高校・3年)は「とても緊張しましたが、市議会議員の方が自分たちの目線で答えてくれてありがたかったです。議会や行政への興味がとてもわきました」と感想を述べました。

毎年1月26日は「文化財防火デー」 文化財を火災から守ろう！

今回で第70回を迎えた「文化財防火デー」。1月28日(日)の早朝、国指定重要文化財願成院本堂(愛染堂)で文化財防火訓練を実施しました。願成院本堂は城下町で現存する最古の建物で、寛永12年(1635)に岡藩2代藩主中川久盛が建立しました。裏山からの出火を想定し、約40人が参加。通報した後藤幸雄住職がスィッチを押すと、放水銃が起動し建物に水をかけ、消防職員と消防団の皆さんは麓の消火栓からホースを延長して火元に放水しました。貴重な文化財を守るためにも、日頃から火の始末には気を付けましょう。



問: 問合先 日: 日時 場: 場所 定: 定員 対: 対象 料: 料金 申: 申込 期: 期間 持: 持ち物 申期: 申込期限

※新型コロナウイルス感染予防の観点から、行事が中止・延期となる場合があります。

木 Thu	金 Fri	土 Sat
	1	2
7	8	9 ・たけのこ文庫のおはなし会 15:00～15:30 (竹田市立図書館)
14	15 ・植物観察会 (長湯ダム周 辺・笏山神社) 9:00～(竹 田市総合運動公園) ※参加費1,000円 ☎竹田創生館 ☎62-4100	16
21 ・年金相談 (完全予約制) 10:00～15:00 (竹田市 高齢者いきいき交流セン ター) ☎日本年金機構大 分年金事務所 ☎097-552-1211	22	23
28	29	30

主な施設の休館日等

- ◎グランツたけた (毎週月曜日)
- ◎佐藤義美記念館 (毎週月曜日)
- ◎竹田市歴史文化館・由学館 (毎週木曜日)
- ◎竹田温泉花水月 (毎週木曜日)
- ◎荻の里温泉 (毎週月曜日)
- ◎陽目の里「名水茶屋」
3月下旬まで冬季休業
※宿泊はオンラインでのみ受
付可
- ◎長湯温泉療養文化館「御前湯」
(毎月第3水曜日)
- ◎長湯おんせん市場
(毎月第3水曜日)

よりそいカフェ

よりそいカフェは認知症の人やその家族、地域住民らが気軽に交流できる場所です。

- ◎竹田
日 7・21日(木) 10:00-11:30
場 みんなのいえ「カラフル」
- ◎荻
日 12・19日(火) 10:00-12:00
場 荻「しらみず」
- ◎久住
日 14・28日(木) 10:00-12:00
場 久住「りんどう」
- ◎直入
日 8・22日(金) 13:00-15:00
場 直入「ゆのはな」
- ◎竹田北部
日 21・28日(木) 9:30-11:30
場 竹田市双城高齢者コミュニ
ティセンター
- ◎竹田南部「あけぼの」
日 6日(水) 10:00-12:00
場 入田分館
日 13日(水) 10:00-12:00
場 宮砥分館
日 19日(火) 10:00-12:00
場 あ祖母学舎

☎高齢者福祉課 ☎63-4809

納期限のお知らせ

- 4 / 1(月)
- ・国民健康保険税 (12期)



※空いているスペースは、皆さんの予定を入れてご利用ください。

日 Sun	月 Mon	火 Tue	水 Wed														
<p>OITAえんむす部 出会いサポートセンター 大分県が行う結婚応援プロジェクト!! 「出会いのきっかけがほしい」と思うあなた、まずは入会してみませんか。</p>  <p>公式HP</p>	<p>3月の行政なんでも相談</p> <table border="1" style="width: 100%; border-collapse: collapse;"> <thead> <tr> <th>地域</th> <th>相談日</th> <th>時間</th> <th>開催場所</th> </tr> </thead> <tbody> <tr> <td>荻</td> <td rowspan="4" style="text-align: center;">21日(木)</td> <td rowspan="4" style="text-align: center;">10:00 ～ 正午</td> <td>荻公民館幼児室</td> </tr> <tr> <td>竹田</td> <td>竹田市総合社会福祉センター</td> </tr> <tr> <td>久住</td> <td>久住支所1階会議室</td> </tr> <tr> <td>直入</td> <td>直入支所小会議室</td> </tr> </tbody> </table> <p>[竹田] 後藤惟稔 [久住] 荒巻英俊 ☎76-1312 [荻] 佐藤孝幸 ☎68-3510 [直入] 兒玉龍明 ☎75-2426 ☎大分行政監視行政相談センター(きくみみ大分) ☎097-533-1100</p>		地域	相談日	時間	開催場所	荻	21日(木)	10:00 ～ 正午	荻公民館幼児室	竹田	竹田市総合社会福祉センター	久住	久住支所1階会議室	直入	直入支所小会議室	<p style="background-color: black; color: white; padding: 2px;">月間・その他</p> <ul style="list-style-type: none"> ○春季全国火災予防運動 (3/1～7) ○子ども予防接種週間 (3/1～7) ○所得税(令和5年分確定申告申告期限) (~3/15)
地域	相談日	時間	開催場所														
荻	21日(木)	10:00 ～ 正午	荻公民館幼児室														
竹田			竹田市総合社会福祉センター														
久住			久住支所1階会議室														
直入			直入支所小会議室														
3	4	5	<p style="text-align: center; font-size: 24px; font-weight: bold;">6</p> <ul style="list-style-type: none"> ・第3回竹田市農業委員会総会14:00～ (本庁舎2階庁議室) 														
10	11	<p style="text-align: center; font-size: 24px; font-weight: bold;">12</p> <ul style="list-style-type: none"> ・豊肥家畜市場〔子牛〕 9:30～せり開始 (豊後豊肥家畜市場) 	13														
17	<p style="text-align: center; font-size: 24px; font-weight: bold;">18</p> <ul style="list-style-type: none"> ・豊肥家畜市場〔成牛〕 9:30～せり開始 (豊後豊肥家畜市場) 	19	<p style="text-align: center; font-size: 24px; font-weight: bold;">20</p> <p style="text-align: center;">春分の日</p> 														
<p style="text-align: center; font-size: 24px; font-weight: bold;">24</p> <ul style="list-style-type: none"> ・大分県立竹田高等学校器楽部 第55回定期演奏会 15:00～(グランツたけた) ・廣瀬武夫を学ぶ会14:00～(竹田商工会議所) ☎竹田商工会議所 ☎63-3161 	25	26	27														
31																	

健幸運動教室

回 3月1日・8日・15日・22日・29日(金)

場 竹田市総合社会福祉センター

回 3月5日・12日・19日・26日(火)

場 直入公民館

※全会場とも午後1時30分～2時30分

問 竹田総合インストラクター協会

☎080-2776-5397

からだを知ろう会

体組成・体力測定をしてみませんか？6歳以上であればどなたでも参加できます。

回 3月9日(土) 午前10時30分～11時30分
(受付10時～10時30分)

場 竹田市直入B & G海洋センター体育館

料 無料

問 竹田市温泉利用相談室 ☎75-3688

(毎週水曜日・木曜日は定休日)

新型コロナワクチン接種に関するお知らせ

3月の接種日

場 竹田医師会病院 (12歳以上)

回 3月6日・27日(水) (最終日)

※無料で接種が受けられるのは3月末までです。
※11歳以下の方の場合はお問い合わせください。

接種証明書

コンビニや接種証明書アプリによる接種証明書の発行は令和6年3月末で終了予定です。市役所での発行は今後も可能です。

4月以降の接種

下記の対象者について、秋冬に定期接種として実施します。定期接種の対象者以外の方も、「任意接種」として自費での接種は可能です。

☑ 高齢者インフルエンザ予防接種と同様

・65歳以上の方

・60～64歳で心臓、腎臓、または呼吸器の機能に障害を有し、身の回りの生活が極度に制限される方及びヒト免疫不全ウイルスにより免疫の機能に障害を有し、日常生活がほとんど不可能な方。

接種費用 原則、一部自己負担あり
(金額は未定)

問 竹田市新型コロナワクチン接種相談窓口

☎63-4840

乳児健診

◎乳児健診

回 3月6日(水) 午後1時45分～

場 竹田市総合社会福祉センター

問 竹田市子育て世代包括支援センター

「すまいる」 ☎63-4823

保健師健康相談日

回 3月22日(金) 場 直入支所

回 3月25日(月) 場 荻支所

回 3月26日(火) 場 久住支所

※各会場ともに午後1時30分～3時

※相談日の前日まで要予約

問 保険健康課 ☎63-4810

ホッ湯元気塾！室内運動ver.

回 3月5日・12日(火)

午前10時30分～11時40分

場 竹田市総合社会福祉センター

問 保険健康課 ☎63-4810

こころの健康相談

回 3月8日・22日(金) 午後1時30分～3時30分

※相談日の前日午前中まで要予約

場 竹田市総合社会福祉センターまたは各支所

問 竹田市心の相談支援事業所 ☎63-3346

精神保健福祉相談

回 3月28日(木) 午後2時～4時

場 豊肥保健所 料 無料 ※要予約

申・問 豊肥保健所地域保健課 ☎0974-22-0162

湯んなか体操ぶろぐらむ

回 3月4日・11日・18日・25日(月)

午後2時～3時

問 竹田市温泉利用相談室 ☎75-3688

(毎週水曜日・木曜日は定休日)

※場所は長湯温泉クアハウスで行います。料金は1人600円です。天候等で中止する場合がありますので、詳しくは市公式ホームページをご覧ください。

問 保険健康課 ☎63-4810

3月の休日及び夜間の在宅当番医院

当番日	医療機関	電話番号
1(金)	久住加藤医院	76-0008
2(土)	大久保病院	64-7777
3(日)	竹田医師会病院	63-3241
4(月)	道全内科	63-2270
5(火)	志賀内科	63-2083
6(水)	大久保病院	64-7777
7(木)	くどう循環器科・内科	63-2304
8(金)	須小耳鼻咽喉科	63-3387
9(土)	竹田医師会病院	63-3241
10(日)	大久保病院	64-7777
11(月)	道全内科	63-2270
12(火)	加藤内科医院	63-2006
13(水)	竹田医師会病院	63-3241
14(木)	柚須医院	63-2016
15(金)	竹田クリニック	64-9000
16(土)	大久保病院	64-7777
17(日)	竹田医師会病院	63-3241
18(月)	道全内科	63-2270
19(火)	志賀内科	63-2083
20(水)	大久保病院	64-7777
21(木)	竹田診療所	62-4014
22(金)	安西皮膚科	63-3232
23(土)	竹田医師会病院	63-3241
24(日)	大久保病院	64-7777
25(月)	道全内科	63-2270
26(火)	大久保病院	64-7777
27(水)	秦医院	63-2246
28(木)	竹田医師会病院	63-3241
29(金)	加藤病院	63-2338
30(土)	大久保病院	64-7777
31(日)	竹田医師会病院	63-3241

受付時間 平日夜間 18:00~21:00 土曜日 13:00~21:00
日曜、祝日 9:00~21:00

注意事項

- ・かかりつけの病院がある場合は、できるだけそこで診てもらおうをお願いします。
 - ・当番医院は、やむを得ず変更される場合があります。必ず事前に症状などを電話で連絡したうえで受診してください。
 - ・症状が重い場合は救急車を呼んでください。
 - ・原則として小学生以下の小児救急に関しては、小児科外来休日当番医院を受診してください。
- ※当番医院の情報については、変更になる場合があります。最新の情報は、ケーブルテレビのデータ放送「休日当番医」をご覧ください。竹田市消防署（☎63-0119）でも確認できます。

小児科外来休日当番医院

当番日	医療機関
3/ 2(土)	みやわき小児科・三重東クリニック
3/ 3(日)	豊後大野市民病院
3/ 9(土)	みやわき小児科・三重東クリニック
3/10(日)	豊後大野市民病院
3/16(土)	みやわき小児科・三重東クリニック
3/17(日)	みやわき小児科
3/20(水)	豊後大野市民病院
3/23(土)	みやわき小児科・三重東クリニック
3/24(日)	豊後大野市民病院
3/30(土)	みやわき小児科・三重東クリニック
3/31(日)	豊後大野市民病院
4/ 6(土)	みやわき小児科・三重東クリニック
4/ 7(日)	豊後大野市民病院

☎ 豊後大野市民病院 ☎0974-42-3121
☎ みやわき小児科 ☎0974-24-0230
☎ 三重東クリニック ☎0974-22-6333

受付時間 医療機関によって異なりますので、あらかじめ医療機関に電話等でお問い合わせください。

診療時間 9:00~12:00

※院外薬局が休みの場合には、あらかじめ用意された約束処方となる場合がありますので、ご了承ください。
※当番医療機関については、やむを得ず変更になる場合があります。
※毎月の当番表については、各医療機関の院内に掲示するほか、「おおいた医療情報ほっとネット」で公開しています。
https://iryjo-joho.pref.oita.jp/srh_toban.html

※竹田市立こども診療所は休診しています。再開が決定次第、市公式ホームページでお知らせします。

歯科休日当番医院

当番日	医療機関	電話番号
3/ 3(日)	長湯ごとう歯科（直入町長湯）	☎0974-75-3001
3/10(日)	市場のはいしゃさん（三重町市場）	☎0974-22-1455
3/17(日)	竹田市荻歯科診療所（荻町馬場）	☎0974-68-3263
3/20(水)	陽だまり歯科医院（野津市北町）	☎0974-32-7864
3/24(日)	ふじさわ歯科医院（竹田市竹田）	☎0974-64-1118
3/31(日)	久保歯科医院（大野町田中）	☎0974-34-2577

診療時間

9:00~12:00
(受付11:30まで)

※当番医の情報については、大分県歯科医師会のホームページでも確認することができます。

市民が主役！ 健康一直線 第33回 COPDを学ぼう！



ご存知ですか？COPD

COPDとは慢性閉塞性肺疾患で肺の生活習慣病とも言われています。現在、COPDの認知度は3割で、竹田市健康づくり計画の目標では認知度50%を掲げています。COPDは主に

たばこを吸う人に多いですが、受動喫煙も発症の原因にもなります。症状は咳やたん、息切れ等で、初期のうちは症状がほとんどありませんが、悪化すると少しの動作で息切れを起し、生活に支障をきたします。息切れによる息苦しさは、健康な人がストローをくわえて呼吸する様なものだと想像してください。もしCOPDによって肺機能が低下した場合、現在の医学では元の状態に戻ることはありません。そのため、進行前に早期発見することが大切です。

COPDの診断

自覚症状がある人はかかりつけ医か呼吸器科を受診してください。

診断では「スパイロメーター」という機器で呼吸機能検査を行います。他にもCTなどの画像検査も肺の状態を知るために行われます。せきや呼吸困難の症状は他の病気の可能性も考えられます。必ず受診ください。

COPDの治療

治療の第一選択は、禁煙です。加えて薬物療法と呼吸を楽にするための呼吸法を行うことで、悪化を防ぎ生活をスムーズにできます。薬物療法には気管支拡張薬（吸入薬、貼り薬、内服薬）があり、重症者には酸素を供給する酸素療法を行います。体力の消耗が激しいCOPDの方には感染症は大敵です。手洗いや予防接種による予防が必要で

ます。また受動喫煙によるCOPDの予防には「分煙」が非常に重要です。

☎ 保険健康課 ☎63-4810

協会けんぽの加入者の皆さまへ

令和6年3月分(4月納付分)から保険料率が変わります。

健康保険料率【大支部】10.25%(現行10.20%)

介護保険料率【全国一律】1.60%(現行1.82%)

※40～64歳までの方(介護保険第2号保険者)には、健康保険料率に全国一律の介護保険料率が加わります。任意継続被保険者の方は、4月分の保険料率から変更となります。

詳細については下記までお問い合わせください。



協会けんぽ
HP

☎全国健康保険協会(協会けんぽ)大支部
☎097-573-5630

各支所でのマイナンバーカードの受け取りについて



支所での受け取りを希望の方は事前に予約が必要です。

☎市民課市民係 ☎63-4804

荻支所市民係 ☎68-2211

久住支所市民係 ☎76-1111

直入支所市民係 ☎75-2211

大分県交通事故巡回相談

☎ 3月28日(木) 午前10時～午後3時

☎ 豊肥振興局 料無料 ※要予約

☎ 豊肥振興局 ☎63-1171

マイナンバーカード申請等の臨時窓口を開設



マイナンバーカード申請に関する手続きのほか、カードの交付及び電子証明書・カードの更新手続きについて下記の日程で受け付けます。

☎ 3月10日(日) 午前9時～正午

☎ 本庁舎1階市民課

☎ 市民課市民係 ☎63-4804

顔認証マイナンバーカードを作りませんか



顔認証マイナンバーカードとは、暗証番号の設定が不要なカードです。ただし、本人確認書類と健康保険証としての利用に限られ、マイナポータルやコンビニ交付など、暗証番号が必要なサービスは利用できません。

これから申請する方はもちろん、すでにマイナンバーカードを持っている方も、いつでも顔認証カードに切り替えできます。

☎ 市民課市民係 ☎63-4804

司法書士無料法律相談会

土地・建物等の売買・贈与・相続・住所氏名変更等の登記の相談、会社・組合・その他の法人の設立・役員変更・解散等の登記の相談会を開催します。お気軽にご利用ください。

☎ 3月23日(土) 午前9時～正午

☎ 竹田市中央公民館竹田分館

☎ 大分県司法書士会豊肥支部 ☎63-1400

大分公証人合同役場出張無料相談会

相続争いを防ぐための遺言や、将来認知症になったときに自己の財産の管理や身上監護をしてくれる後見人を自ら指定する任意後見契約など、自己や家族の生活を守ってくれる公正証書の作成について、無料相談会を開催しています。

☎ 3月2日(土)・4月6日(土) 午前10時～正午

☎ 竹田市総合社会福祉センター ※予約制

☎ 大分公証人合同役場 ☎097-535-0888

国民年金付加保険料を納めてみませんか

定額保険料（令和6年度は16,980円）に上乗せして納めることで、受給する年金額を増やせます。

①納めることができる方

- ・国民年金第1号被保険者
- ・任意加入被保険者（65歳以上の方を除く）

②付加保険料の月額 400円

※年間にもらえる年金額は、「200円×付加保険料納付月数」です。年金の受給が2年を超えると、支払った年金額よりも受け取る額のほうが大きくなります。

※国民年金基金に加入している方は納めることができません。詳しくは下記までお問い合わせください。

問 大分年金事務所国民年金課

☎097-552-1211

講習会のお知らせ

アーク溶接等業務特別教育（学科のみ）

日 4月4日(木)・5日(金)

午前8時50分～午後4時45分

場 豊後大野市中央公民館

料 会員10,400円（会員外13,400円）とテキスト代1,210円

定 20人

刈払機取扱作業安全衛生教育

日 5月21日(火) 午前9時10分～午後4時35分

場 エイトピアおおの

料 会員7,800円（会員外9,000円）とテキスト代2,750円

定 20人

※別途、修了証発行手数料500円が必要です。

申・問 (一社) 大分県労働基準協会豊後大野支部

☎0974-26-4115

FAX 0974-26-4146

確定申告は期限までに確実にお願いします

確定申告期限

所得税 令和6年3月15日(金)まで

消費税 令和6年4月1日(月)まで

インボイス制度に関するお知らせ

令和5年10月1日からインボイス制度が始まりました。令和5年中にインボイス登録をされている方は、これまで免税事業者として消費税の申告をしなかった方も、申告及び納税が必要となります。上記の期限を遅れて申告及び納税をされた場合には、加算税及び延滞税などが課される場合がありますから、ご注意願います。

消費税申告に関する相談窓口

竹田税務署では、消費税の申告期限までの期間、相談窓口を設置しています。消費税の課否判定などがわかる書類（所得税の決算書（控）など）をご持参ください。

※受付時間 午前9時～午後4時（平日のみ）

問 竹田税務署 ☎63-3141

通信販売はクーリングオフできません！

インターネット通販や、テレビショッピングなどの通信販売には、クーリングオフ制度はありません。返品可否や条件についての特約があればそれに従うことになります。

通信販売で購入する際は、事前に返品ができるかどうかや、返品が可能な場合の条件などをよく確認しておきましょう。



問 市民課（竹田市消費生活センター）

☎63-4834（平日の午前8時30分～午後5時）

大分県消費生活・男女共同参画プラザ

(アイネス) ☎097-534-0999

クリーンロード支援事業

県では、県が管理する道路沿線で、草刈りや花植えなどの環境美化活動を行う自治会やボランティア団体への支援を行っています。

草刈り活動（美化事業）

延べ面積 100平方メートル以上の草刈り
支援内容 草刈り面積1平方メートル当たり8円（交通規制が必要な個所は12円）

対象期間 6月～10月

花植等活动（支援事業）

延べ面積 花植え、街路樹の落ち葉・ガードレールの清掃等
支援内容 花の苗や肥料、軍手、ゴミ袋などの活動に必要な資材等の購入に要する費用（上限10万円）

対象期間 通年

問 大分県竹田土木事務所管理班 ☎63-2104

おおいた灯りのサポーター事業

県では、安全・安心な道路環境を創出するため、企業・団体から寄付金を募集しています。

寄せられた寄付金は道路照明灯の維持管理等に活用し、道路照明灯の支柱やホームページに寄付をいただいた企業・団体名を掲載します。

問 大分県竹田土木事務所管理班 ☎63-2104

令和6年度手話講習会（入門課程）受講生募集

本市では、手話通訳者や手話奉仕員を目指す方に講習会を開催します。手話通訳者・手話奉仕員として地域の中で活躍してみませんか。

開催日 毎月第1・3火曜日（午後7～9時）
全24回 開講式4月9日(火)予定

※祝日の場合は翌週の開催になります。

場 高齢者いきいき交流センター

料 無料 ※テキスト代等実費がかかります。

申 社会福祉課、各支所市民係

問 社会福祉課障がい福祉係 ☎63-4811

竹田市地区集会所教養講座「生け花教室」令和6年度受講生募集

集会所を利用した生け花教室を開催し、地区周辺のみなさんと交流を図ります。

回 第1回 4月9日(火) 午後2時～4時
(年12回開催)

場 下深迫集会所（竹田市下深迫1204-1）

定 若干名 ※申込者が多数の場合は抽選となります。

料 無料（年に数回、材料代がかかります）

講師 岩下喜洋子先生

申期 3月25日(月)

問 生涯学習課 ☎63-4817

大分いのちの電話 第41期電話相談員養成講座 第19回カウンセリング公開講座 受講生募集

講座日時 前期4月9日(火)～8月6日(火)

後期8月20日(火)～11月19日(火)

※時間は午後6時30分～8時30分

場 コンパルホール

料 前期15,000円、後期15,000円

※後期分は大分県より10,000円の補助金有

定 50人（20歳以上）

申期 3月31日(日)

詳細については下記までお問い合わせください。

申・問 大分いのちの電話事務局

☎097-537-2488

都市計画道路事業の事業計画変更の縦覧

都市計画道路事業（玉来吉田線「国道57号玉来交差点から玉来駅」、及び竹田玉来線「玉来旧道交差点から総合運動公園側への区間、約90メートル」）の事業計画の変更に係る縦覧を行っています。

場・問 建設課 ☎63-4848

大分県都市・まちづくり推進課

☎097-506-4659

地元で働いてみませんか？（2月13日現在）

ふるさと求人情報

[フルタイム]

1	介護職員	2人	16~17万円
2	施設管理・営繕	1人	14.5~19.4万円
3	LPガス配達員	1人	15~25万円
4	自動車整備士	2人	23~28万円
5	生活相談員	1人	17.7~20.7万円
6	臨床工学技士	2人	19.7~21万円
7	保育士	1人	16.5~22.3万円
8	工場内作業員	1人	20万円
9	看護職員	1人	18万円
10	土木作業員・重機オペレーター	3人	18.4~37.6万円
11	調理師・栄養士	1人	22~26.4万円
12	木の伐採作業員	2人	15.4~35.2万円

[パート]

13	客室清掃スタッフ	2人	1,200~1,500円
14	経理業務	1人	950~980円
15	受付事務員	1人	950円
16	放課後支援員	1人	929円
17	送迎運転手	1人	950~1,200円
18	生花販売・配達	1人	899円
19	洗車スタッフ・作業手伝い	1人	900~1,200円
20	接客・調理補助	1人	900円
21	雑務	1人	900円
22	病院内売店員	2人	900円
23	縫製スタッフ	1人	900~950円
24	ナイトフロント	1人	900円

※この求人情報には、掲載後の採用・内定などで取り消された求人や求人内容が変更された求人もありますのでご了承願います。

問 竹田市ふるさとハローワーク ☎63-1101

シルバー人材センター会員募集

市内在住で60歳以上の健康で働く意欲のある方を募集しています。長年の経験を活かしてみませんか。下記の日時で入会説明会を行いますので、希望される方はご出席ください。

日 毎月第2・4水曜日 午後2時~

場・問 公益社団法人豊肥地域シルバー人材センター竹田支所 ☎62-3777

市営・県営住宅の入居者を随時募集中!!

募集住宅、入居資格及び入居条件など、詳しくは下記までお問い合わせください。

問 (市営・県営住宅) 竹田市住宅管理センター ☎63-4400

第38回竹田市美術展募集

期 3月30日(土)~4月7日(日)

午前9時~午後5時

※最終日は午後3時まで

場 竹田市歴史文化館 市民ギャラリー

応募資格 竹田市在住者・出身者・市内勤務者
高校生以上の人

作品の種類 絵画・版画・工芸・彫刻

※作品の規格、大きさ100号まで・平面作品は額装すること(10号以上のガラス装は不可・アクリルは可)

出品点数 1人3点まで(平面作品は大きさ自由)ただし工芸等作品も3点まで

出品料 2,000円 学生無料

詳細については下記までお問い合わせください。

問 竹田市美術協会事務局 小坂章

☎090-8390-4947

令和6年度点訳・音訳ボランティア養成講習会参加者募集

応募条件

- 原則として講習会を毎回受講できる方
- パソコンをお持ちで簡単な操作のできる方
- 講習会終了後はボランティアとして継続して協力できる方

点訳ボランティア養成講習会

期 4月~令和7年3月 毎週金曜日

午前10時~正午(延40回程度)

音訳ボランティア養成講習会

期 4月~令和7年3月 毎週火曜日

午前10時~正午(延40回程度)

詳細については下記までお問い合わせください。

問 社会福祉法人大分県盲人協会

大分県点字図書館 ☎097-538-0399

令和6年度前期技能検定試験

技能検定は、働く人たちの持っている技能を一定の基準により検定し、これを公証する技能の国家検定制度です。

試験は毎年1回行い、特級、1級及び単一等級の合格者には厚生労働大臣名、2級及び3級の合格者には都道府県知事名の合格証が交付され「技能士」と称することができます。

期 4月3日(水)~16日(火)

問 大分県職業能力開発協会

☎097-542-3651

地域で育む「人権意識の醸成」

2月15日、令和5年度大分県人権尊重社会づくり推進功労表彰式が大分県庁舎で行われ、「豊肥地区解放文化祭実行委員会」（志賀哲哉委員長〔竹田市教育長〕）が受賞しました。

この賞は、大分県人権尊重社会づくり推進条例に基づき、人権が尊重される社会づくりに、積極的に取り組む県内の個人及び団体に贈られます。

豊肥地区解放文化祭は、「大野町解放子ども会」に集う子どもたちの学習への関心を深め、仲間づくりの支援として、演劇に取り組んだことが始まり。平成2年に「県内で、日々取り組んでいる地域活動や解放学習の成果と紹介、各種文化活動の発表を行った

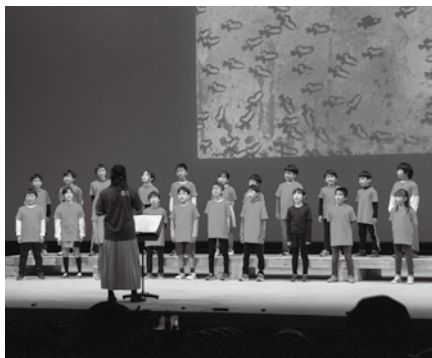

↑竹田小3年生が熱演した、音楽劇「スイミー」（第35回豊肥地区解放文化祭・グランツたけた）



↑佐藤樹一郎県知事から表彰状を受け取る志賀委員長

い」という強い思いのもと、解放文化祭の開催に至っております。

受賞に至った主な功績として、「三重町」「大野町」「竹田市」で始まったその取り組みも、大野郡、直入郡と参加地域を拡大。現在、豊後大野市社会教育課と竹田市生涯学習課が2年ごとに事務局を務めています。本年度、第35回大会（昨年11月23日開催）までの長きにわたり、あらゆる差別問題の解消に向けた活動として、一度も途切れることなく継続して開催してきたことで、「差別のない明るい社会づくり」と「人権感覚を磨く人材育成」に大きく貢献したことが評価されました。

志賀委員長は「人権意識を高めることができた。今後またゆめまぬ努力を続けたい」と感謝の意を述べました。

第19回大分県障がい者スポーツ大会の選手募集

県内の障がい児者がスポーツを通じた社会参加の促進を図るとともに、第23回全国障害者スポーツ大会大分県選手団個人競技代表選手の選考を行うため、スポーツ大会が開催されます。

対象者 令和6年4月1日時点で年齢が6歳以上の、身体、知的、精神のいずれかに障がいを有する方（障がいの種類によっては、参加できない競技があります）

日程競技（障がい区分）

- 4月7日(日) アーチェリー（身）
- 5月11日(土) 卓球・SST（身・知・精）
- 5月12日(日) ボッチャ（身）
- 5月18日(土) 陸上競技・フライングディスク（身・知・精）
- 5月19日(日) 水泳（身・知・精）
- 5月25日(土) ボウリング（身・知・精）

※その他の団体競技はお問い合わせください。

申込方法 卓球、ボッチャ、陸上競技、フライングディスク、水泳については、本庁社会福祉課及び各支所市民係で申込書に必要事項を記入の上、提出してください。アーチェリー及びボウリングについては、各自が直接競技団体宛に提出してください。大分県障がい者スポーツ協会HPよりWebでのエントリーも可能です。

申込URL <http://ttzk.graffer.jp/pref-oita/smart-apply/surveys-alias/oita-syosupo2024>

申期 3月15日(金)まで（但しWebからの申し込みは3月22日(金)まで）

問 社会福祉課障がい福祉係 ☎63-4811 FAX63-0988
大分県障がい者スポーツ協会 ☎097-533-6006



申込フォーム

Let's go to the library

図書館へ 行こう! 3月号

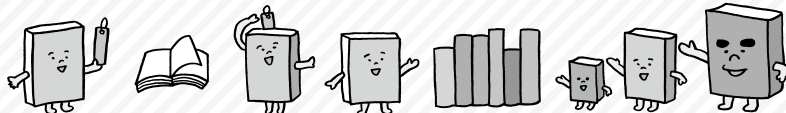

木々や花々が芽吹きはじめ、春の訪れを感じる季節になりました。暖かくなってくると心が浮き立ちますが、3月は区切りや旅立ちの季節でもあります。卒業、異動、引越しなど大きな転機を迎える人も多いのではないでしょうか？ 図書館では新しい旅立ちを応援する本をご用意しています。ご来館の際にはぜひお手に取ってご覧ください。

今月の読み聞かせ

おはなしひろば	毎週火曜日	10:30~11:00
おはなしルーム	竹田幼稚園	3月 7日(木) 14:00~14:30
	南部幼稚園	3月14日(木) 14:00~14:30
たけのこ文庫のおはなし会	3月 9日(土)	15:00~15:30

開館のご案内

- 竹田市立図書館 (TEL&FAX 63-1048)**
開館時間 午前10時~午後6時 / 休館日 月曜日・第4金曜日
- 荻駅交流館図書室 (TEL&FAX 68-2200)**
開館時間 午前10時~午後6時 / 休館日 土・日・祝日等
- 久住図書室 (TEL 76-0717 / FAX 76-0724)**
- 直入図書室 (TEL 75-2211 / FAX 75-2217)**
開館時間 午前8時30分~午後5時 / 休館日 土・日・祝日等

新刊のご案内

【一般書】

- ・一線の湖 [講談社] 砥上 裕將
- ・墓じまいラプソディ [朝日新聞出版] 垣谷 美雨
- ・人間標本 [KADOKAWA] 湊 かなえ
- ・予幻-ボディガード-キリー [徳間書店] 大沢 在昌
- ・四重奏 [光文社] 逸木 裕
- ・愛憎の日本史 [扶桑社] 本郷 和人
- ・知識ゼロからの新 NISA活用術 [幻冬舎] 前田 信弘
- ・パンダを飼ったらいくらかかる? -妄想お金ガイド- [日経ナショナルジオグラフィック] 北澤 功
- ・最新スマホとネットのルール&マナー事典 [秀和システム] 野田 コウキ
- ・15歳-サッカーで生きると誓った日- [徳間書店] 梅崎 司

【児童書】

- ・まほうのアブラカタブレット [PHP研究所] 如月 かずさ 作 / イシヤマ アズサ 絵
 - ・とらまる、山へいく-やまの動物病院2- [徳間書店] ながかわ ちひろ
 - ・10分でおもしろい源氏物語 [世界文化ブックス] 紫式部 原著 / 時海 結似 著 / 山本 淳子 監修
 - ・MINECRAFTはみだし探検隊、ネザーへ! [竹書房] デライラ・S.ドーン
 - ・るるぶ毎日5分でまなびの種まき かがくのおはなし [JTBパブリッシング] 辻 健 監修
 - ・算数ひみつの7つ道具-小学校で習う計算が5秒で解ける- [かんき出版] あきとんとん
 - ・夏井いつきと深める季節のことは辞典 [Gakken] 夏井 いつき 監修
 - ・君たちはどう生きるか [徳間書店] 宮崎 駿 原作・脚本・監督
 - ・おばけのまよなかアイス [文芸社] かな
 - ・オニのサラリーマン じごくのしんにゅうしゃいん [福音館書店] 富安 陽子 文 / 大島 妙子 絵
- 他 250冊ほど入りました。

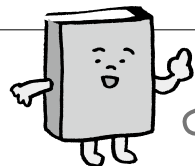

司書おすすめの一冊

一般書

「文庫旅館で待つ本は」

名取 佐和子 筑摩書房



戦前から続く老舗旅館・風屋の名物は、さまざまな古書が揃った文庫=図書コレクション。少しばかり「鼻が利きすぎ」な若女将がすすめてくれる「お客様と同じにおい」を纏った文豪たちの小説が、さまざまな事情を抱え訪れる人の人生を揺らす。海辺の老舗旅館を舞台に、川端康成などの文豪たちによる名作が人の縁を繋いでいく、連作短編集です。

児童書

「あたしデイズ」

いとう みく 作 / 平澤 朋子 絵 新日本出版社

移動教室が楽しくなるかならないかは、だれと同じ班になるかにかかっている。あたしはガッコとコマリといっしょのつもりだったのに、変わりものの三軍の子たちといっしょになってしまった。しかもガッコとコマリもなんだか感じわるくて…。いっぱい間違いながら、伝えることの難しさ、大事さを描く物語です。



読み聞かせにおすすめの一冊

「おやすみレストラン おすしやさん」

misato. 岩崎書店

もりのおくにあらわれる、おやすみレストラン。そこはどうぶつたちがねむりにつく、ふしぎなレストラン。きょうもいっぱいあそんだら、おすしにはいっておやすみなさい…。子どもの白くまたちが、おすしを布団や寝袋に見立てて眠るまでを、くすくす笑える動きや楽しいオノマトペで描いた絵本です。



「おまえうまそうだな さよならウマソウ」

宮西 達也 ポプラ社



年老いてたおれたティラノサウルスを、アンキロサウルスがたすけてくれました。「こまっているひとがいたら、たすけるのはあたりまえでしょ」そう言っただけで赤い実をとってきてくれるアンキロサウルスは実は…。『おまえうまそうだな』の20年後を描く、せつない再会の物語。

“全宇宙待望”の話題作！



グランツ映画館“玉洗劇場”
「RRR」(アールアールアール)

3/9

3月のグランツ映画館では、2022年公開のインド映画「RRR」を上映します。大ヒット作品「パーフェクトブルー」を手掛けた監督S・S・ラージャマウリの、さらなるスケールのアクション超大作です。

大画面ならではの、迫力あるアクションシーンとインド映画ならではのダンスシーンをぜひ大画面でお楽しみください！

(あらすじ) 舞台は1920年、英国植民地時代のインド。英国軍にさらわれた幼い少女を救うため、立ち上がるチーム。大義のため英国政府の警察となるラーマ。熱い思いを胸に秘めた男たちが運命に導かれて出会い、唯一無二の親友となる。しかし、ある事件をきっかけに究極の選択を迫られることに。彼らを選ぶのは、友情か？使命か？

日時 3月9日(日)
10:00～/14:00～
/18:00～(各回20分前開場/179分)



会場 キナーレ
料金 一般 1,000円
高校生以下 500円
10歳未満無料(電話予約可)

【共催】DRUM TAO 2024新作舞台
「FUTURE」プレビュー公演

5/4

新たなTAOの世界観への挑戦第1章！

ドキュメントのようなシネマ映像とそれを表現する音楽・パフォーマンスを創造し、まるで映画とライブがコラボしたような感覚の「未来型舞台音楽」の可能性に挑戦します。6部構成「起承転結」は、全てメッセージ性がありストーリーを組み立てます。

日時 5月4日(日)
13:30開場 14:00開演
特別企画：新作衣装の撮影会&アフタートークショー
(16:00～30分間)



会場 廉太郎ホール
入場料 プレミアム席 7,500円
一般 6,500円
竹田市民 4,500円(全席指定)

公演を成功に導くのはあなた！

グランツたけたのコンサートやイベントを支えるフロントスタッフを募集します。

入場時のチケット確認や客席案内など、来場されたお客様が快適に過ごしていただくためのお手伝いをしています。

「興味はあるけど、自分にできるかな不安…」という方でも安心！

現在、高校生からシニア世代まで様々なメンバーが個性を活かして活躍中です。



「劇場に興味がある」「人と関わることが好き」など、そんなアナタのご参加をお待ちしています！

○応募資格

「グランツたけた」の活動に理解と関心を持ち、積極的に活動に参加してくださる方。高校生以上。(高校生の方は保護者の承諾が必要です。)

○特典

活動に応じてグランツポイント付与。
(主催公演チケット購入時に利用できます)

申込方法は申込フォーム(右記二次元コード)もしくはグランツたけたまで

※応募期限 5月1日(日)まで



申込フォーム

【共催】RENTARO室内オーケストラ九州
第6回定期演奏会

4/19

～ミュージックパートナー 古澤巖と贈る“弦”の可能性～

ミュージックパートナーに古澤巖を迎えて2年目のシーズン。ベルリンフィルハーモニックストリングスと共に全国で演奏された作品を、RENTARO室内オーケストラ九州が更なる“魂”を込めてお届けします。

日時 4月19日(日) 18:30開場 19:00開演
会場 廉太郎ホール
入場料 一般 5,000円、U-25 1,000円
竹田市民特別価格 4,000円(限定100枚)
※全席自由席、当日500円増



お問い合わせ グランツたけた ☎63-4837
ホームページ <https://www.city.taketa.oita.jp/glanz/>

まると博物館 219

宮処野神社の秋季大祭に「ジンボエ」と呼んで社記類には「神保会」と記されている。大化の改新以降、国毎に国司が置かれ新任国司が有名神社へ神宝を奉った神宝会に由来するようです。この神社は「嵯峨宮」と呼ばれ長くこの地方の人に親しまれてきました。嵯峨天皇に仕えた膳臣内侍の話しからきたもので、天皇崩御後、帰郷し尼となり産土の境内に天皇の御衣を鎮め奉仕し冥福を祈ったと云う。これを見た兄が妹を哀れみ仁寿3(853)年「嵯峨宮」を造営、現代の宮処野神社である。神保会の秋季大祭は10月15・16日の二日間(現在は10月の第2土曜日)で、この地方では最も遅い時期の祭りであった。

中心神事は神幸行列と祭礼市が立つことである。行列は3体の神輿の先伴として3組の獅子、2組の白熊が出る。なお、本宮、御旅所で神楽の奉納がある。文政元(1818)年の嵯峨宮御幸(1818)年の嵯峨宮御幸行列次第では幡、幟、提燈、弓、鉄砲、鐘、打物、挾、箱、辰頭、羽熊、拍子方、獅子等

宮処野神社「ジンボエ」の賑わい

の行列が神輿を中心に延々と続いたと記されている。又神保会には「市」が立ち宮処野神社の社格昇進願事資料の中に「市」に関する資料の写しがある。

弘原組市村嵯峨宮祭礼二付 参詣人並商人書上帳
安政四(一八五七)年巳年十月
組控
一、十月十五日
参詣人二千三百人程
一、十月十六日
参詣人四千九人程
一、諸商人 二十七軒
酒場(三軒)、蜜柑賣(八軒)
菓子賣、肴賣(十軒)、素麴賣(四軒)、甘酒賣。
(今市、木原、三佐、田中、竹田、三本松等より)
昭和30年代には50店ぐらい出ていたようで「蜜柑千駄」「焼肴千駄」と言われるほど、蜜柑と焼き魚が名物で必ず土産として買っていた。祭り当日は、神社周辺は参拝者で身動きがとれないほどの混雑であったと言えらるている。
参考 久住町誌、大分の発礼行事 (福澤 皓二)

令和
5年度

竹田市生涯学習まつり

日時 **3月9日(土)** 13:00 ~ 12:30開場 会場: グランツたけた

入場
無料

- 13:00 ~ 竹田市生涯学習まつり及び竹田市民教養大学合同閉講式
- 13:20 ~ 公民館・分館活動舞台発表会
(三味線・舞踊・民謡・3B体操・フラダンス・太極拳・和太鼓等)
- 15:00 ~ 生涯学習公演会 公演「邂ノ儂」 演者「Catalyst」

関連イベント

公民館・分館活動展示発表会
期 3月9日(土)~15日(金)午前中まで

Catalyst

大野タカシを軸にしたプロデュース形式の舞台創作ユニット。人の関わりの中で「触媒」として機能するを考えの基礎におき、ジャンルにこだわらない世界を創られたと活動してきた。



☎ 生涯学習課 ☎63-4817

竹田市歴史文化館企画展「^{おかもとよりお}庄巻の岡本依太コレクション」展

20代後半に出会った陶磁器に魅せられて以来、芸術の世界に広く深く浸ってきた本市に縁のある収集家・岡本依太氏。仕事と生活の傍ら、古伊万里をはじめとする美術品の収集が始まり、そして還暦頃から収集対象がオールド・ノリタケ等に移り、このたび、長い年月を掛けて収集した美術品を竹田市に御寄贈くださいました。個人的な収集ゆえに独自の世界観を放つ美術品たちを、初めて公開いたします。

やわらかい春の日差しのなかで、美術品の世界にゆっくりと浸ってみませんか。
皆さまのご来館をお待ちしています。

- 期 3月9日(土)~4月21日(日)
- 場 竹田市歴史文化館・由学館 特別展示室ちくでん館
- 料 一般 500円 65歳以上 250円 小中学生 300円 未就学児 無料
各種障害者手帳提示者とその介護者 1人は無料
- ☎ 歴史文化館・由学館 ☎63-2200



歴史文化館・由学館

家族無料 観覧券



キリトリセン

有効期間 令和6年3月20日(水祝)~5月6日(月)

※この券を来場の際に受付に提示してください。1枚につき、1家族が無料で観覧できます。期間中は何度でも利用できます。

☎ 歴史文化館・由学館 ☎63-2200

野外 劇場

TAOの丘が 今年もオープンします

開催期間 3月29日(金)~12月1日(日)

春の感謝祭!

3月29日(金)~4月1日(月)

市民特別価格

大人 4,500円→3,500円

小人(4歳~小学生)

2,500円→2,000円



第228回 郷土の植物 (419)



コバノクロウメモドキ (クロウメモドキ科) 阿孫 久見

丘陵地から山地の谷沿いの林内に生育する高さ3mほどの雌雄異株の落葉低木です。クロウメモドキの変種で石灰岩・蛇紋岩地に多く生える植物です。樹皮は灰褐色で成木になると幹に亀裂が入り、うすくはがれます。枝には短枝と長枝とがあり、長枝の先端は刺になっています。

初夏の頃、葉のわきや短枝に数個の径8mmほどの小さな花弁の先がとがる長三角形の黄色の4弁花(写真は雄花)を枝にくつつくようにして咲かせます。花のあと、径6mmほどの黒く熟す球形の果実をつけます。和名の由来はクロウメモドキより葉が小型でウメモドキに似た黒い実をつけるので小葉の黒梅擬の名があります。

竹田では、祖母・くじゅう山系の林内で、たまたに観察させますが個体の少ない植物です。花期は4月から5月です。

キトリセン

国指定史跡岡城跡

家族無料観覧券

キトリセン

有効期間 令和6年3月20日(水祝)~5月6日(月)

※この券を登城の際に料金所に提示してください。1枚につき、1家族が無料で観覧できます。期間中は何度でも利用できます。

岡まちづくり文化財課 ☎63-4818