

たけた

広報たけた
Taketa Public Relations

6

2024 No.231



7月
から

竹田市葬斎場再整備事業の工事が始まります

待合室の解体に伴う使用制限のお知らせ

竹田市葬斎場「浄光園」は昭和58年に建設され、令和5年度末で建設後40年が経過しました。火葬炉設備や施設の老朽化が著しい状況から、現斎場で火葬を行いながら同じ場所に新斎場を建て替えることとなりました。

このため、令和6年度中に現待合室を解体し仮の待合棟を整備する期間において、ご利用される皆さまの安全を考え、一時的(約4か月間)に「浄光園」を閉鎖しますので、他市の火葬場を使用していただくことになります。

市民の皆さまには大変ご迷惑をおかけしますが、ご理解ご協力のほどよろしく申し上げます。

浄光園使用制限期間 7月1日から10月末まで(約4か月)

新しい建物を建てるために、既存の建物の解体工事や外構の撤去工事を行い、仮設の待合棟の建設や工事の準備を行います。敷地内への立ち入りはご遠慮ください。

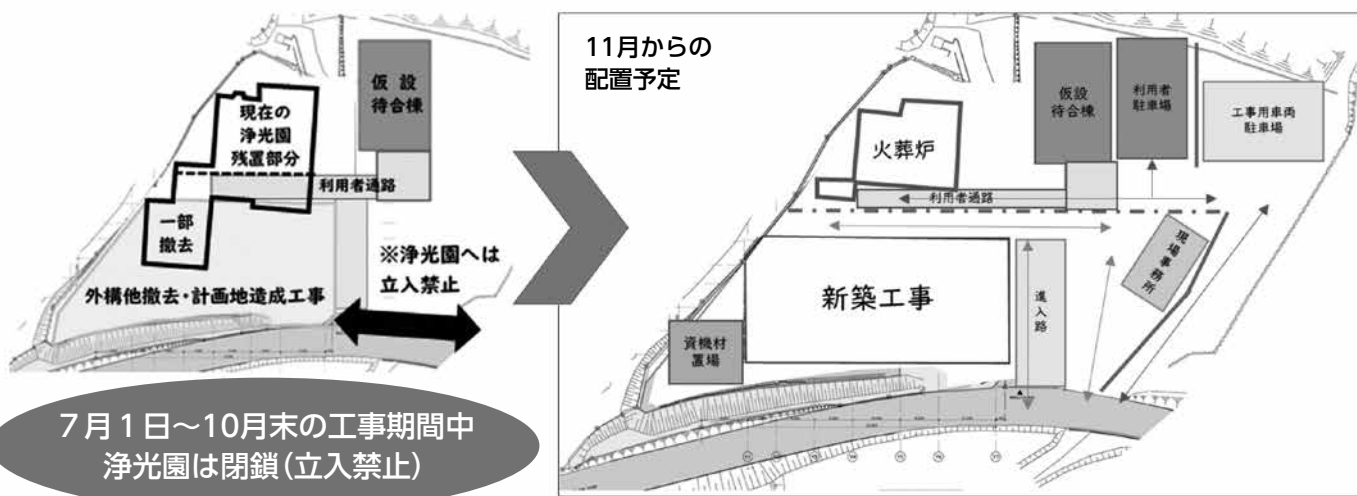

7月1日～10月末の工事期間中
浄光園は閉鎖(立入禁止)

◆今後のスケジュール(予定)

令和6年度	令和7年度	令和8年度
<ul style="list-style-type: none"> ・実施設計 ・本工事計画 ・現待合室の解体、仮の待合棟整備 等 	<ul style="list-style-type: none"> ・仮設の待合棟による斎場の運営開始 ・建築工事 ・火葬炉設備工事 等 	供用開始

11月からは仮設の待合棟にて葬斎場を運営していきます。建築工事を行いながらの運営になりますので、施工中の具体的な動線計画等については、後日市報や市公式ホームページでお知らせします。

この期間浄光園は使用できません

※使用できない期間については、近隣市の火葬場を使用していただくこととなりますが、市内の葬祭業者には事前に説明していますので、手続き等につきましては今までと変更ありません。なお、個人で届け出をする場合は環境課へお問い合わせください。

■他市火葬場一覧

	名 称	住 所	竹田市役所から(目安)
豊後大野市	三重葬斎場	豊後大野市三重町菅生431番地56	車で40分程度
	大野葬斎場	豊後大野市大野町屋原1227番地	車で15分程度
大 分 市	大分市葬斎場	大分市大字竹中562番地の1	車で40分程度
由 布 市	由布市宮庄内火葬場「雲浄苑」	由布市庄内町中284番地	車で50分程度
	由布市宮湯布院火葬場「望岳苑」	由布市湯布院町川上3403番地2	車で1時間10分程度
阿 蘇 市	阿蘇中部斎場	阿蘇市一の宮町大字宮地4556番地18	車で50分程度

環境課 ☎63-4821

今月の目次 - Lineup -

- 2 7月から竹田市葬斎場再整備事業の工事が始まります
- 3 春の叙勲／竹田市教育長再任／登山シーズン到来
- 4 6月は土砂災害防止月間です
- 6 外国人技能実習制度
- 7 教育委員会マスコット決定／学校給食あじわいだより
- 8 6月1日は景観の日です
- 9 もしも田んぼ等が被害にあったら ほか
- 10 めくもり／後期高齢者医療保険料について
- 11 たけたんトピックス
- 12 たけたんカレンダー
- 14 健康コーナー
- 15 休日夜間の在宅当番医院 ほか
- 16 たけたんインフォ ほか
- 20 『コミュニティまつもつ』発足
- 21 図書館へ行こう！
- 22 グランツたけたからのお知らせ／まるごと博物館
- 23 たけたものづくり／母子愛育会会長表彰受賞
- 24 郷土の植物／すくすく1歳／誕生おめでとう ほか

人口のうごき

		前月比
人口	19,139人	+ 1人
男性	9,007人	+ 6人
女性	10,132人	- 5人
世帯数	9,774世帯	+45世帯

※令和6年5月1日現在の住民基本台帳による

■表紙題字

第75回画聖「田能村竹田」先生をしのぶ美術祭
竹田市議会議長賞 吉良 業緒さん

春の叙勲

受章おめでとうございます

○旭日小綬章

首藤 勝次さん
(直入・長生湯)



○瑞宝双光章

衛藤 睦さん
(久住・田向町)



平成21年4月に竹田市長に就任。3期12年、竹田市の発展に尽力されました。特に、平成24年7月の九州北部豪雨などの災害復旧や稲葉・玉来ダムの完成に、卓越したリーダーシップで地方自治の発展に多大な貢献をされました。

昭和59年から障害者支援施設「福祉農場コーナー久住」に看護師として勤務し、令和5年4月からは「久住高原南山荘」施設長を務めています。永きにわたり利用者の心身の健康管理に努め、社会福祉事業に貢献されました。

志賀哲哉教育長が再任

4月22日に開かれた第2回臨時議会にて、志賀教育長の再任が同意されました。



志賀 哲哉 氏
【任期】
5月12日～
令和9年5月11日

教育長に再任いただいた志賀哲哉です。引き続き重責を担うこととなり、身の引き締まる思いです。

教育課題は様々ですが、子どもに「協働的な学び」と「個別最適な学び」を保障し、市民の皆さまが生涯学び続けることのできる「教育のまち」実現を目指します。このことが「いのち輝くまち竹田」の創造に繋がると信じています。教育は、15年先を見据えた未来への投資です。皆さまのご指導、お力添えをいただき、超スマート社会を主体的に生きる教育の実現に向けて邁進する覚悟です。どうぞよろしくお願い申し上げます。

登山シーズン到来！

4月21日、第71回くじゅう山開きが久住山で開催されました。

例年6月第1週の日曜日に開催されていたくじゅう山開きですが、今年度はオーバーユース対策のため、時期を早めての開催となりました。この日はあいにくの雨でしたが、市内外から多くの登山客が訪れ、記念ペナントを笑顔で受け取り、登山を楽しんでいました。



↑大阪から訪れた登山客の皆さん(久住山)

5月3日には、第68回祖母山山開きが開催されました。当日は晴天に恵まれ、市内外から多くの登山客が訪れました。登山客の皆さんは、記念のバンダナを受け取り、登山道の植物や新緑に包まれた山々を満喫していました。

今後登山をされる皆さん、安全にお楽しみください。※今月号の表紙は、祖母山山頂(1,756メートル)での一枚。



6月は土砂災害防止月間です

昭和58年から毎年6月は「土砂災害防止月間」と定められています。これからの季節は梅雨や台風などの大雨により、1年のうちでも土砂災害が発生しやすい時期を迎えます。土砂災害は、一度発生すれば怖い災害です。

土砂災害から命を守るためには、何よりも日頃の備えと早めの避難が重要です。「土砂災害防止月間」を機に、皆さんも身の周りに潜む危険に目を向けてみましょう。

土砂災害への備えを万全に



土砂災害は突然発生します。

竹田市は土砂災害が発生しやすいところです。日頃からの注意が大切です。

土砂災害には、**土石流** **がけ崩れ(急傾斜地の崩壊)** **地すべり** の3種類があります。

大雨や台風、地震が起きたときには、地盤がゆるみ土石流やがけ崩れ、地すべりといった土砂災害を引き起こす可能性があります。土砂災害から身を守るためには、日頃から自分の家の周りに危険がないか確かめることが重要です。また土砂災害には前兆現象があります。現象を感じたら速やかに避難するようにしましょう。



土石流 (土石流危険区域)

予兆

- 地鳴りがする。
- 川や沢が濁ってくる。
- 流木が流れてくる。 など

結果

がけ崩れ (急傾斜地崩壊危険箇所)

予兆

- がけに亀裂が入る。
- 小石がぼらぼらと落ちてくる。
- がけからの水が濁ってくる。 など

結果

地すべり (地すべり危険箇所)

予兆

- 地鳴り山鳴りがする。
- 落石や小さな崩壊がみられる。
- 井戸水が濁る。 など

結果

非常持出品(例)

- | | |
|--|-------------------------------|
| <input type="checkbox"/> 非常食・水 | <input type="checkbox"/> 懐中電灯 |
| <input type="checkbox"/> 携帯ラジオ | <input type="checkbox"/> 常備薬 |
| <input type="checkbox"/> 着替え | <input type="checkbox"/> 貴重品 |
| <input type="checkbox"/> 感染症対策グッズ(マスク、体温計、消毒液など) | |

さらに家族に合わせて必要なものを準備

- 衛生用品、生理用品
- 入れ歯、コンタクトレンズ
- 紙おむつ、離乳食、乳児用ミルクなど

ローリングストック!

非常食は賞味期限切れがないか定期的に確認してね。いざというときに非常食の食べ方を知る機会になるよ!

2 非常持出品を準備しよう

非常持出品は避難するときに持ち出すべきものです。人によって必要な物が異なります。リュックなどにまとめて、すぐに持ち出せる場所に置いておきましょう。

1 どこに逃げるかチェック

竹田市防災マップをお配りしています。自宅付近の災害リスクや安全な避難場所を確認しましょう。指定避難所や自治会公民館等の避難所への移動だけが避難というわけではありません。自宅や隣接建物の2階以上に避難(垂直避難)する方法もあります。

『自らの命は自らが守る』意識を一人ひとりが持ち、普段からどう行動するか決めておきましょう。



防災マップは市公式ホームページからも閲覧できます。(スマートフォンにも対応)



二次元バーコードは→

3 家族で決めておこう

家族がそれぞれ別々の場所において災害が発生する場合があります。日頃から安否確認の方法や集合場所などを家族で話し合っておきましょう。

携帯電話は災害時に回線がつながりにくくなるため、「災害用伝言ダイヤル(1971)」、携帯電話のインターネットサービスを利用した「災害用伝言板」などのサービスを利用しましょう。

4 防災情報を収集しよう

災害に関する最新の情報をテレビ、ラジオ、ウェブサイト、アプリなどで入手し、早めの防災対策を行いましょ。

5 早めに避難しよう

市が避難情報を発令するときは警戒レベルを用いて発令します。警戒レベル4「避難指示」が発令されたら危険な場所から安全な場所へ避難しましょう。



警戒レベル	避難情報など	住民がとるべき行動
警戒レベル5	緊急安全確保【市が発令】	命を守る最善の行動を。すでに災害が発生している状況です。警戒レベル5の発令を待ってはいけません。

《警戒レベル4までに必ず避難》

警戒レベル4	避難指示【市が発令】	危険な場所から全員避難してください。
警戒レベル3	高齢者等避難【市が発令】	高齢者や障がい者、乳幼児がいる家庭など、避難に時間を要する人は危険な場所から避難してください。
警戒レベル2	大雨・洪水・高潮注意報(気象庁が発表)	避難に備えハザードマップ等で避難方法を確認してください。
警戒レベル1	早期注意情報(気象庁が発表)	最新の情報に注意し、災害への心構えを高めてください。



本市の避難所は、基本的に警戒レベル3から開設されます。日頃から、ハザードマップなどで自宅付近の災害リスクや安全な避難場所を確認しておきましょう。

※事前に自主避難所が開設される場合もあります。自主避難所の場合、基本的に対応する職員は常駐していません。

閩総務課防災危機管理室 ☎63-4800

河川の様子をリアルタイムで配信

本市では、市内を流れる河川の9か所に河川防災カメラを設置し、川の流れる様子をリアルタイムで配信しています。

カメラの設置箇所は、左記の9か所です。

- ① 竹田温泉花水月(稲葉川)
- ② 玉来新橋(玉来川)
- ③ 直入町御前湯(芹川)
- ④ 荻町南河内(滝水川)
- ⑤ 荻町陽目の里(大野川)
- ⑥ 竹田市入田(緒方川)
- ⑦ 竹田市川床(玉来川)
- ⑧ 竹田市宮砥(緒方川)
- ⑨ 竹田市神原(神原川)

カメラの映像は、たけたケーブルテレビまたは市公式ホームページからご覧になれます。

市公式ホームページの場合

トップ画面→もしものときに→「防災」を選択



「河川監視カメラ」→「竹田市河川監視カメラ」を選択



見たいカメラをクリックしてください。
※カメラの映像は保守中の場合や回線状況等の影響により配信を停止する場合がありますので、あらかじめご了承ください。

たけたケーブルテレビの場合

たけた市民チャンネル(11CH)に合わせた後、リモコンのチャンネル上下ボタンで「11」を押す。
※機種によりボタンの配置が異なる場合があります。



外国人技能実習制度



竹田商工会議所では、地域の人手不足解消と産業の活性化を図るため、令和4年1月に監理団体の許可を得て外国人技能実習生の受け入れを開始しました。現在インドネシアの送り出し機関からの受け入れが可能で、「ひとつづくり」を通し若く躍動的な力が各企業に、また竹田市の大きな財産になっていきます。

【制度の概要】

技能実習制度の目的・趣旨は、我が国で培われた技能、技術または知識（以下「技能等」という）の開発途上地域等への移転を図り、当該開発途上地域等の経済発展を担う「ひとつづくり」に寄与するという、国際協力を推進する制度です。

技能実習制度の内容は、外国人の技能実習生が、日本において企業や個人事業主等の実習実施者と雇用関係を結び、出身国では困難な技能等の修得・習熟・熟達を図るものです。期間は最長5年とされ、技能等の修得は、技能実習計画に基づいて行われます。

受け入れ方式には、企業単独型と団体監理型の2つのタイプがあります。本市では竹田商工会議所が監理団体となり技能実習生を受け入れ、傘下の企業等（実習実施者）で技能実習を実施する方式をとっています。

また、商工会議所では技能実習生だけでなく、技能実習生の一つ上のカテゴリとなる特定技能生や、本市が覚書を締結しているインドネシアの国立大学の学生インターンシップ生の受け入れも行っています。市内事業者のニーズや事情に応じて相談が可能となっておりますので、詳細はお問い合わせください。

商工観光課
竹田商工会議所
☎ 636-4807
☎ 63-3161

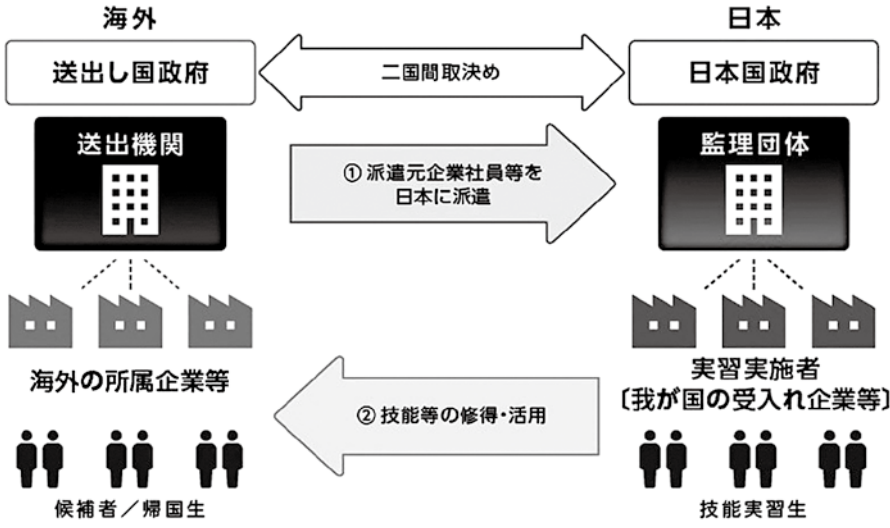

技能実習生の声

フェリさん(インドネシア)

技能実習(自動車整備)

竹田商工会議所には親切な人がたくさんいて、日本語や近所付き合い、文化、ルール(例：ゴミ分別講習)など、日本での生活に関することを教えてくれました。同僚たちは、私を職場でとても歓迎してくれています。最初は言葉の壁もあり、緊張して自分の力を出し切れるかどうか不安でした。しかし、優秀な整備士になることは高校生の頃からの夢だったので、この会社のために頑張り続けています。

帰国後は、日本で習得した知識と経験を活かして、自分の整備工場を開くつもりです。



↑自動車整備をするフェリさん、ヨギさん



↑地域活動に参加する技能実習生の皆さん

ヨギさん(インドネシア)

技能実習(自動車整備)

来日当初は、後々の日本での生活に不安や心配がありました。竹田商工会議所が日本での生活について心をこめてサポートし、精神的なサポートまでしてくれました。会議所の1か月の講習はとても楽しく、私の日本語の知識と語学力を大きく向上させました。

今の仕事は私にとっても合っています。言葉の壁がありますが、先輩方が親切にゆっくり説明し、心をこめて教えてくれます。さらに、実習で習得した経験や知識を持ち帰り、帰国したらインドネシアの家族や同僚に教えたいと思います。

竹田市教育委員会マスコットキャラクター決定！

令和5年度末「竹田市教育委員会マスコットキャラクター」を本市の全小中学校の児童生徒から募集しました。38点の応募があり、審査は難航しましたが、3名の皆さんの作品が入賞されました。

5月14日に表彰式を行い、応募して下さった皆さんには参加賞として、最優秀賞「かんぼう」のクリアファイルを贈呈しました。

今後、竹田市教育委員会主催のイベントや配布文書に「かんぼう」が登場しますので、市民の皆さん、よろしくお願いいたします。



↑受賞された3名の皆さん

最優秀賞

竹田中学校2年 酒見 華望さん



「かんぼう」

かばすと竹楽で使う竹と火をテーマにできたキャラクターです。控えめで照れ屋な性格です。

優秀賞

南部小学校6年 工藤 龍太郎さん

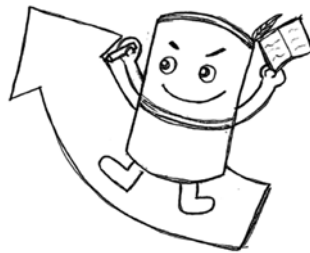

「まなベル」

まなベルは「まなぶ」+「ベクトル」という意味です。竹田市の竹から生まれました。竹のようにしなやかで、折れにくい心を持っています。強くのびのびと成長中です。

優秀賞

荻小学校4年 佐藤 杏さん



「たけぶー」

竹田市の花「ミヤマキリシマ」の髪飾り、荻で有名なトマトの鈴をつけ、久住山のワンポイントの上着と直入の温泉を連想させるボトムスを着ています。

☎ 学校教育課 63-4833

学校給食あじわいだより ～6月は食育月間！号～



こんにちは！学校給食からのお知らせです。

今年度は市内約1,500人分の給食を竹田中央調理場と久住調理場の2か所で作っています。

学校給食は学校教育活動の一環として、栄養バランスのとれた食事を一緒に食べる中で、子どもたちの健康と心身の成長を育んでいきます。

「学校給食法」が定める「7つの目標」

- ①健康の保持増進 ②望ましい食習慣を養う ③社交性や協同の精神を養う
- ④生命や自然を尊重する精神を養う ⑤食にかかわる人への感謝 ⑥伝統的な食文化の理解
- ⑦社会の仕組みの理解

月に1回、市内の調理場での共通メニュー「さわやかだ&ふるさと献立」を取り入れています。

「さ」…魚、「わ」…和食、「や」…野菜、「か」…海藻、「だ」…だし・大豆を使った献立です。

【給食の内容】

●主食

ご飯…竹田市産を100%使用しています。

パン…学校給食用小麦粉95%と県内産小麦粉5%をブレンドしたものを使用しています。大分県産米粉を使用した「米粉パン」も提供します。

●牛乳…大分県産生乳100%の牛乳を毎日提供します。

●副食…地場産物を主に選定。食品は産地や原材料、品質等を確認し、安心安全なものを選定しています。



↑麦ごはん、牛乳、若竹汁、かつおフライ、ほうれん草の和え物、柏餅 (今年5月、竹田中央調理場実施分)

☎ 竹田中央学校給食共同調理場 63-1170

6月1日は景観の日です

竹田市景観計画とは

「竹田市景観計画」は、景観に関する基本的な考え方や方針、基準等を示しています。本市の有する多様な景観資源を保全、活用し、次世代に継承することで、良好な景観を創出していくことを目的に、平成28年3月に策定しました。

景観計画の区域

本市では、個性ある自然景観、歴史・文化の景観、くらしの景観が市全域に広がっていることから、市全域を景観計画区域として定めています。なお、岡城跡、城下町、それらの周辺地域は、「景観形成重点地区(城下町地区)」と位置づけ、市全域と比較し、より詳細な景観誘導を図っています。城下町地区は、江戸時代の町割りが残る城下町周辺及び岡城跡周辺を対象とし、町並み景観エリアと眺望景観エリアにより構成されています。

区域の区分

景観計画区域 竹田市全域
景観形成重点地区 城下町地区

【景観形成重点地区(城下町地区)のエリア区分】



エリアの名称	概要
町並み景観エリア	城下町地区の中でも、江戸時代からの町割りが引き継がれ、情感あふれるまちの佇まいを今に伝える区域
眺望景観エリア	(広瀬神社からの眺望景観) 豊後竹田駅周辺において、広瀬神社から見て、田能村竹田の描いた山水画にも似た美しい緑の山への眺望を保全する区域
	(岡城跡からの眺望景観) 岡城跡周辺において、岡城跡から見て、城下町や周辺の美しい山等への眺望を保全する区域

一定規模以上の行為をしようとする場合は届け出が必要です

景観法に基づく「竹田市景観条例」及び「竹田市景観計画」で定めた基準を超える建物の新築や増改築、外壁の修繕、塗り替えなどを行う場合は、基準に適合しているかどうかを確認するため、事前の届出が必要です。

例えば、建築物の新築、増築、改築または移転を行う場合の届出基準は、「高さ13メートル以上または延べ面積が500平方メートル以上であるもの」です。城下町地区は、届出対象行為の基準をより詳細に設定(高さ5メートル以上または延べ面積が10平方メートル以上)しており、建物の除去(解体など)も対象となります。

ご注意ください。

届出対象行為としては、建築物の新築、増築、改築、移転等のほか、工作物、太陽光発電設備、土地の形質変更、木材の伐採等も対象となります。詳細については、市公式ホームページや「竹田市景観ガイドブック」をご確認ください。

なお、届出基準を超えない場合においても、周辺景観との調和を図り、景観形成上重要な山地、草地、農地、河川、歴史的遺産、町並み等に対する主要な視点場からの眺望を妨げないよう「景観形成基準」を設けています。市民の皆さまのご理解とご協力をお願いします。

国土建設課都市計画係 ☎ 63-4848

【届出の流れ】

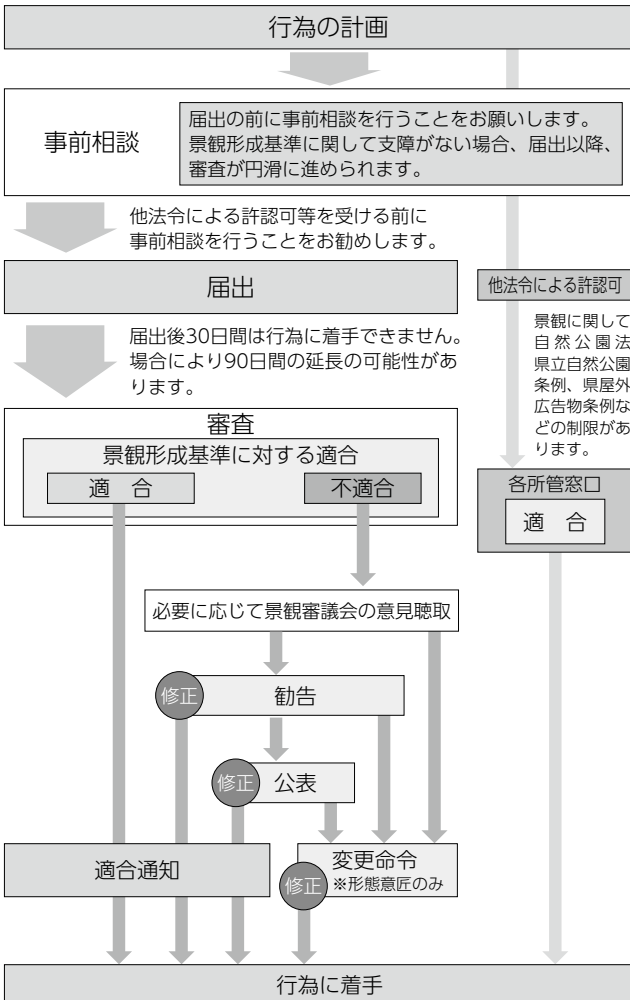

もしも田んぼ等が被害にあったら

農地・農業用施設災害

大雨等の災害により農地・農業用施設が被害にあった場合は次の手続きを行ってください。

▼災害発生・被害報告

24時間雨量80ミリ以上または1時間雨量20ミリ以上が災害補助対象となります。

該当する場合は告知放送でお知らせします。災害復旧事業を希望する方は報告期限内（放送から1週間以内）に担当課まで報告してください。

▼現地調査

日程を調整し、事前に調査日をご連絡します。職員が調査に伺いますので必ず申請者が立ち会ってください。境界等は、申請者の責任において事前に明確にしておいてください。

▼対象要件

農業用施設に災害が発生しても、適正な維持管理を行っていない場合は補助の対象となりません。要件は次のとおりです。

①定期的な草刈り、泥上げ、点検及び補修等の作業を行っていること

②水路・農道については、作業日報及び作業の記録写真等が整備されていること

③頭首工・ため池等の施設については、管理・点検台帳及び管理作業の記録写真等が整備されていること

④日報・管理記録等は毎年度分保管しておくこと

※維持管理記録（日報及び写真等）は災害申請時に必ず提出してください。

▼申請

現地立ち会いの際、申請書をお渡しします。必要箇所を記入し押印のうえ、申込分担金1万円とあわせて提出してください。

▼申請から工事の流れ

申請書類提出を受け、測量設計を行い国の査定を受けます。認められれば実施設計、工事発注、復旧工事となります。工事は緊急性の高いものから順次発注します。敏速な復旧工事に努めますが、災害復旧は最長3年間で実施することになります。

▼注意事項

①災害復旧費用が40万円未満の場合は

国の事業の対象となりません。市の農地等単独災害復旧事業での対応が可能となる場合がありますので、お問い合わせください。

②災害復旧の申請をしたら、事業を途中で中止することはできません。

③水管理が悪いため被災する場合があります。大雨の時は必ず落水してください。

④特に復旧工事1年未満の箇所は耕起や水管理に十分注意し、再び被災しないように心がけてください。

⑤工事分担金については、工事完了後に請求しますので期限までにお支払いください。

申・閩農林整備課

☎631-4806

萩支所産業建設係

☎681-2211

久住支所産業建設係

☎761-1111

直入支所産業建設係

☎751-2211



「線路保守工事に伴う列車運休のお知らせ」

豊肥本線 宮地駅～中判田駅（一部、三重町駅）間において、線路の保守工事を実施するため、次の時間帯に列車を運休する予定です。

運行予定日	運休区間	運休時間帯
6月20日(木)	宮地駅～中判田駅間	午前9時～午後4時の普通列車
10月17日(木)		
11月19日(火)		
11月20日(水)		
11月21日(木)		
9月19日(木)	宮地駅～三重町駅間	
12月19日(木)		

※沿線学校の行事等により変更の可能性があります。運休による代行輸送はありません。

閩JR九州大分支社営業運輸課 ☎097-538-2957

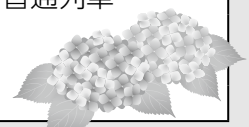



がんばっているあなたへ『^{がんば}顔晴れ』

「顔晴れ」、この言葉をはじめて知ったのは今から20年くらい前のことです。当時、私は出向先で管理職としてとにかく毎日忙しい日々を送っていました。その姿を見て周囲から「たいへんだろうけど“頑張る”と励ましの言葉を受けると、「十分がんばっているのに、これ以上何を“頑張れ”というのか?」と思い、苛立ちを感じていました。

そんな時に自部署の新入職員だった女性が「課長、がんばって“頑張れ”じゃなくて“顔晴れ”もあるんですよ」と教えてくれました。多分忙しさと心の余裕がなく、いらいらしながら仕事をしていたため職場の雰囲気は極めて悪く、周囲にも気を使わせていたのだと思います。そんな状況下でかけられた「顔晴れ」の言葉は、自分自身の仕事への取り組みだけでなく物事すべてへの考え方の「りきみ」を和らげてくれる要因となりました。常に厳しい表情をし、周囲に気を使わせ「顔を曇らせて」いたのであれば何のため、誰のための「がんばり」だったのかと考えてみると、少し肩の力を抜いていくことが必要なのだと思うことができました。また、この「顔晴れ」という言葉は歌手の平原綾香さんが東日本大震災の復興支援活動の中でも使っています。

4月から新年度、新学期がスタートし2か月が経過した今、新たな環境下で日々がんばっていることだと思います。ただ「五月病」という言葉があるように、がんばってきた体が、心が限界を超えSOSのサインを出しているのかもしれない。しんどいなと感じた時は、「まだ大丈夫」ではなく「ちょっとマズいかも?」と考えてみてください。そんな時はとにかく体を休め、心に余裕(心の空き地)ができるようリフレッシュ行動を心がけることが大切です。

いま、がんばっているあなたへ。梅雨時期となり天気は晴れ晴れとはいきませんが、顔も心も晴れ晴れな日々が送れるようエールを送りましょう。

『顔晴れ』

岡生涯学習課 ☎63-4817

令和6年度の後期高齢者医療保険料について

令和6年度の大分県後期高齢者医療保険料率は下記のとおりです。

		令和6年度
A	均等割額	59,200円
B	所得割率	11.55%
	(前年所得(※)が58万円以下)	10.62%
C	賦課限度額	80万円
	(令和5年度末時点で75歳以上、または障害認定による加入者)	73万円

【制度改正に伴う令和6年度保険料の激変緩和措置】

所得割率…前年の所得が58万円以下の場合は、軽減用所得割率10.62%を適用する。

賦課限度額…制度見直し以前からの被保険者及び障害認定による加入者は、賦課限度額を73万円とする。

保険料の計算方法(令和6年度)

負担していただく保険料額は、被保険者全員が等しく負担する①均等割額と、所得に応じて負担する②所得割額を合計して個人単位で計算されます。

$$\text{年間保険料 上限(賦課限度額 C)} = \text{①均等割額 59,200円 A} + \text{②所得割額 前年所得(※) × 所得割率 B}$$

※前年所得とは、前年の総所得金額等から基礎控除額を差し引いた金額となります。

【均等割額の軽減】

●世帯の状況に応じて下記のとおり均等割が軽減されます。

軽減割合	軽減判定所得(世帯主及び世帯の被保険者の総所得金額等の合計)が下記に該当する世帯
7割	「基礎控除額(43万円) + 10万円 × {年金・給与所得者数 - 1}」を超えない世帯
5割	「基礎控除額(43万円) + 29.5万円 × 世帯の被保険者数 + 10万円 × {年金・給与所得者数 - 1}」を超えない世帯
2割	「基礎控除額(43万円) + 54.5万円 × 世帯の被保険者数 + 10万円 × {年金・給与所得者数 - 1}」を超えない世帯

岡保険健康課 ☎63-4810 大分県後期高齢者医療広域連合 ☎097-534-1771(代表)



↑香信の部で最優秀賞を受賞した加藤さん

第16回乾椎茸品評会が開催

4月24日、グランツたけたで第16回竹田市乾椎茸品評会表彰式が開催されました。

椎茸生産者の意欲向上と後継者育

大分県信用組合 特定健診受診券送付用封筒を寄贈

4月17日、大分県信用組合から本市に「地方創生の実現に向けた包括連携協定」の一環として、国民健康保険特定健診受診券送付用の封筒が6,000通寄贈されました。

大分県信用組合竹田支店佐藤充支店長は「一人でも多くの市民の方が健康診断に行き、早期発見・早期治療につなげていただきたい」と挨拶を述べました。



↑写真左から県久住支店小石支店長、竹田支店佐藤支店長、土居市長

成を図ることを目的とし、今年度は5部門で61点が出展されました。

香信の部で最優秀賞を受賞された加藤誠さんは「多雨と暖冬の影響もあり、形のそろった椎茸の生産が厳しかった。販売においても、良質のものが提供できるよう頑張りたい」と話してくれました。

主な入賞者は次のとおりです。

(敬称略、括弧内は支部名)

○最優秀賞・8000グラムの部

【天白冬菇】犬童 延明(竹田2)

【茶花冬菇】渡邊 雅彦(久住)

【上冬菇】大塚 信一(直入)

【香 菇】渡邊 雅彦(久住)

【香 信】加藤 誠(久住)

第58回九州高校女子ソフトボール選手権大会 向陽高校が初優勝 神村学園が2年連続優勝

5月11日、12日の2日間、第58回九州高校女子ソフトボール選手権大会が竹田丸福スタジアムほか2会場で開催され、今年も九州各県の代表16チームにより、1日目から熱戦が繰り広げられました。

2日目は降雨により決勝戦が中止となり、準決勝を勝ち上がった向陽高等学校(長崎県)、神村学園高等学校(鹿児島県)の2校が優勝に輝きました。選手・関係者の皆さん、お疲れさまでした。



「ゆたて」で無病息災を祈願



↑無病息災を祈願する湯師

4月28日、荻町新藤にある荻神社で古くから伝わる春季大祭「ゆたて」が行われました。

白衣姿の湯師2人が笹を束ねた「テフリササ」を湯につけ、神歌を歌いながら辺り一面に振り散らすと、参詣者はその湯を浴び無病息災を願います。

陽目の里こども源流祭開催!



↑エノハを必死につかむ子どもたち

青空の広がった5月19日、陽目の里で「陽目の里こども源流祭」が開催されました。当日は市内外から多くの方が訪れ、荻町こども神楽などのステージイベント、エノハのつかみどりをはじめとする催しが行われ、来場者は新緑の季節を感じながら楽しんでいました。

木 Tue	金 Fri	土 Sat
<p>7月上旬のお知らせ</p> <ul style="list-style-type: none"> ・第25回久住高原の唄日本一大会 日7月7日(日) 9:00～ 場くじゅうサンホール(久住公民館) 		1
<p>6</p> <ul style="list-style-type: none"> ・第6回竹田市農業委員会総会14:00～(本庁舎3階会議室3・4) 	7	<p>8</p> <ul style="list-style-type: none"> ・たけのこ文庫のおはなし会15:00-15:30(竹田市立図書館)
13	14	15
<p>20</p> <ul style="list-style-type: none"> ・豊肥家畜市場〔成牛〕9:30～せり開始(豊後豊肥家畜市場) 	21	22
27	28	29

主な施設の休館日等

- ◎グランツたけた(毎週月曜日)
- ◎佐藤義美記念館(毎週月曜日)
- ◎竹田市歴史文化館・由学館(毎週木曜日)
- ◎竹田温泉花水月(毎週木曜日)
※6月24日(月)～7月11日(休)はメンテナンス休館
- ◎荻の里温泉(毎週月曜日)
- ◎陽目の里「名水茶屋」(毎週火曜・水曜日)
- ◎長湯温泉療養文化館「御前湯」(毎月第3水曜日)
- ◎長湯おんせん市場(毎月第3水曜日)

よりそいカフェ

- よりそいカフェは認知症の人やその家族、地域住民らが気軽に交流できる場所です。
- ◎竹田
 - 日6・20日(木) 10:00-11:30
 - 場みんなのいえ「カラフル」
 - ◎荻
 - 日11・18日(火) 10:00-12:00
 - 場荻「しらみず」
 - ◎久住
 - 日13・27日(木) 10:00-12:00
 - 場久住「りんどう」
 - ◎直入
 - 日14・28日(金) 13:00-15:00
 - 場直入「ゆのはな」
 - ◎竹田北部「双城」
 - 日13・20・27日(木) 9:30-11:30
 - 場竹田市双城高齢者コミュニティセンター
 - 【竹田南部「あけぼの」】
 - 日5日(水) 10:00-12:00
 - 場入田分館
 - 日12日(水) 10:00-12:00
 - 場宮砥分館
 - 日18日(火) 10:00-12:00
 - 場あ祖母学舎

問 高齢者福祉課 ☎63-4809



※空いているスペースは、皆さんの予定を入れてご利用ください。

日 Sun	月 Mon	火 Tue	水 Wed
-------	-------	-------	-------

**OITAえんむす部
出会いサポートセンター
大分県が行う結婚応援
プロジェクト！！**
「出会いのきっかけがほ
しい」と思うあなた、
まずは入会して
みませんか。



公式HP

6月の行政なんでも相談

地域	相談日	時間	開催場所
竹田	19日(水)	10:00 } 正午	竹田市総合社会福祉センター
久住			久住支所 1階会議室
直入			直入支所 小会議室
荻	20日(木)		荻公民館 幼児室

[竹田] 後藤惟稔 [久住] 荒巻英俊 ☎76-1312
[荻] 佐藤孝幸 ☎68-3510 [直入] 兒玉龍明 ☎75-2426
☎大分行政監視行政相談センター(きくみみ大分) ☎097-533-1100

納期限のお知らせ
7 / 1(月)
・市県民税(1期・全期)
・国民健康保険税(3期)

2	3	4	5
9	10	11 ・豊肥家畜市場〔子牛〕 9:30～せり開始 (豊後豊肥家畜市場)	12
16	17	18	19 ・年金相談(完全予約制) 10:00-15:00 (竹田市 高齢者いきいき交流セン ター) ☎日本年金機構大 分年金事務所 ☎097-552-1211
23 ・植物観察会(男池周辺～か くし水) 8時までに竹田市 役所集合 ※参加費1,000円 ☎竹田創生館 ☎62-4100	24	25	26
30			



乳児健診

☎6月5日(水) 午後1時45分～
場竹田市総合社会福祉センター
場竹田市こども家庭センター「すまいる」
☎63-4823

健幸運動教室

☎6月7日・14日・21日・28日(金)
場竹田市総合社会福祉センター
☎6月3日・10日・17日・24日(月)
場荻公民館
☎6月5日・12日・19日・26日(水)
場久住保健センター
☎6月4日・11日・18日・25日(火)
場直入公民館
※全会場とも午後1時15分～2時30分
場竹田総合インストラクター協会
☎080-2776-5397

湯中運動教室

○湯んなか体操ぷるぐらむ
誰でも参加できる湯中教室
☎6月3日・10日・17日・24日(月)
午後2時～3時
場竹田市温泉利用相談室 ☎75-3688
(毎週水曜日・木曜日は定休日)
○フレイル予防教室
運動機能改善を図る湯中教室
☎6月7日・14日・21日・28日(金)
午前10時30分～11時30分
○ホット元気塾
運動習慣をつけ身体機能の維持・向上を図る
☎6月4日・11日・18日・25日(火)
午前10時30分～11時30分
場クアパーク長湯内クアハウス 料600円
場保険健康課 ☎63-4810

こころの健康相談

☎6月14日・28日(金) 午後1時30分～3時30分
※相談日の前日午前中まで要予約
場竹田市総合社会福祉センターまたは各支所
場竹田市心の相談支援事業所 ☎63-3346

精神保健福祉相談(精神科医師による相談)

☎6月27日(木) 午後2時～4時
場豊肥保健所 料無料 ※要予約
場・場豊肥保健所地域保健課 ☎0974-22-0162

地区巡回健診

受付時間 午前8時30分～10時
☎6月1日(土) 場菅生分館
☎6月5日(水) 場白丹公民館
☎6月6日(木) 場久住保健センター
☎6月8日(土) 場城原小学校
☎6月12日(水)・13日(木) 場都野公民館
☎6月15日(土) 場荻福祉健康エリア
☎6月18日(火) 場宮砥分館
☎6月22日(土) 場直入公民館
☎7月8日(月) 場竹田市総合社会福祉センター
☎7月9日(火) 場竹田市総合社会福祉センター
場保険健康課 ☎63-4810

身体障害者相談員・知的障害者相談員 のお知らせ

本市からの委託により、障がいのある方の各種(補装具、税金、年金、手当等)相談に応じ、必要な支援等を行っています。相談内容の秘密は厳守されますのでお気軽にご相談ください。

◇身体障害者相談員

加藤 孝介 ☎62-2522
川浪 昭磨 ☎62-3708
佐藤 一夫 ☎68-3094
大久保 實雄 ☎77-2771
吉野 英勝 ☎75-2173
荒木 克彦 ☎62-3371

◇知的障害者相談員

渡部 初美 ☎090-3014-2748
(午後5時以降対応可)

場社会福祉課 ☎63-4811

からだ測定会

体組成・体力測定をしてみませんか? 6歳以上であればどなたでも参加できます。

☎6月15日(土) 午前10時30分～11時30分
場竹田市直入B&G海洋センター体育館
※室内シューズが必要です。

料無料

場竹田市温泉利用相談室 ☎75-3688
(毎週水曜日・木曜日は定休日)

保健師健康相談日

☎6月24日(月) 場久住支所
☎6月25日(火) 場荻支所
☎6月28日(金) 場直入支所
※各会場とも午後1時30分～3時
※相談日の前日まで要予約
場保険健康課 ☎63-4810

6月の休日及び夜間の在宅当番医院

当番日	医療機関	電話番号
1(土)	竹田医師会病院	63-3241
2(日)	大久保病院	64-7777
3(月)	道全内科	63-2270
4(火)	志賀内科	63-2083
5(水)	竹田医師会病院	63-3241
6(木)	須小耳鼻咽喉科	63-3387
7(金)	久住加藤医院	76-0008
8(土)	大久保病院	64-7777
9(日)	竹田医師会病院	63-3241
10(月)	道全内科	63-2270
11(火)	加藤内科医院	63-2006
12(水)	大久保病院	64-7777
13(木)	くどう循環器科・内科	63-2304
14(金)	竹田クリニック	64-9000
15(土)	竹田医師会病院	63-3241
16(日)	大久保病院	64-7777
17(月)	道全内科	63-2270
18(火)	志賀内科	63-2083
19(水)	秦医院	63-2246
20(木)	柚須医院	63-2016
21(金)	竹田医師会病院	63-3241
22(土)	大久保病院	64-7777
23(日)	竹田医師会病院	63-3241
24(月)	道全内科	63-2270
25(火)	大久保病院	64-7777
26(水)	竹田医師会病院	63-3241
27(木)	大久保病院	64-7777
28(金)	加藤病院	63-2338
29(土)	竹田医師会病院	63-3241
30(日)	大久保病院	64-7777

受付時間 平日夜間 18:00~21:00 土曜日 13:00~21:00
日曜、祝日 9:00~21:00

注意事項

- ・かかりつけの病院がある場合は、できるだけそこで診てもらおうをお願いします。
 - ・当番医院は、やむを得ず変更される場合があります。必ず事前に症状などを電話で連絡したうえで受診してください。
 - ・症状が重い場合は救急車を呼んでください。
 - ・原則として小学生以下の小児救急に関しては、小児科外来休日当番医院を受診してください。
- ※当番医院の情報については、変更になる場合があります。最新の情報は、ケーブルテレビのデータ放送「休日当番医」をご覧ください。竹田市消防署 ☎63-0119) でも確認できます。

小児科外来休日当番医院

当番日	医療機関
6 / 1(土)	みやわき小児科・三重東クリニック
6 / 2(日)	豊後大野市民病院
6 / 8(土)	みやわき小児科・三重東クリニック
6 / 9(日)	豊後大野市民病院
6 / 15(土)	みやわき小児科・三重東クリニック
6 / 16(日)	みやわき小児科
6 / 22(土)	三重東クリニック
6 / 23(日)	豊後大野市民病院
6 / 29(土)	みやわき小児科
6 / 30(日)	豊後大野市民病院
7 / 6(土)	みやわき小児科・三重東クリニック
7 / 7(日)	豊後大野市民病院

豊後大野市民病院
☎0974-42-3121
みやわき小児科
☎0974-24-0230
三重東クリニック
☎0974-22-6333

受付時間 医療機関によって異なりますので、あらかじめ医療機関に電話等でお問い合わせください。

診療時間 9:00~12:00

※院外薬局が休みの場合には、あらかじめ用意された約束処方となる場合がありますので、ご了承ください。

※当番医療機関については、やむを得ず変更になる場合があります。

※毎月の当番表については、各医療機関の院内に掲示するほか、「医療情報ネット(ナビイ)」で公開しています。<https://www.iryuu.teikyouseido.mhlw.go.jp/znk-web/juminkanja/S2300/initialize>

※竹田市立こども診療所は休診しています。再開が決定次第、市公式ホームページでお知らせします。

4月から豊肥地区では歯科医の休日当番医を休止しました。

厚労省の報告によれば、令和4年の日本人の死因は、第1位 悪性新生物、2位 心疾患、3位 老衰とされています。代表的な心疾患には、急性心筋梗塞(以下、心筋梗塞)、不整脈、心筋症やそれらに伴う心不全があります。ここでは、過去に県内20病院の協力で実施した調査(大分県急性心筋梗塞登録研究)に基づき、県内の心筋梗塞の特徴について述べたいと思います。

心筋梗塞は、心臓周囲の栄養血管である冠動脈が閉塞することにより発症します。強い胸痛とともに不整脈や心筋壊死を生じ、突然死や心不全の原因となります。注意すべきは、冠動脈は時間をかけて徐々に閉塞していくわけではなく、動脈硬化(アテローム)が成長過程の比較的早い段階で突然破綻し、血管内腔が急激に閉ざされてしまうのです。しかも発症直前まで血流が十分に温存



急性心筋梗塞について

されていくために、警鐘となる事前の胸痛(狭心症)がないことが多いのです。このため、心筋梗塞は発症後の適切な対応と予防が重要となります。

前述の調査の結果、県内の心筋梗塞の男女比は3対1で男性に多く、発症年齢の平均は男性69歳、女性77歳で男性が女性より8歳早く発症してしまいました。年間を通して夏のおよび冬季が最多で、時間帯は10~11時と22~23時の安静時に起こりやすいという特徴がみられました。

発症年齢を検討した結果、男性においてメタボリックシンドローム(内臓脂肪があり高血圧・脂質異常・高血糖の2つ以上の合併)と喫煙が、女性では喫煙が、若年(65歳未満)での心筋梗塞発症に影響を与える可能性が示唆されました。

以上のことから、心筋梗塞の予防、とりわけ若年発症の予防においては、メタボリックシンドロームや喫煙などの危険因子を早期に取り除くことが重要であると考えます。当院も医師会の先生方と協力し、心疾患の診療に取り組んでいます。

院長 原 政英

竹田医師会病院
☎63-3241

大分公証人合同役場出張無料相談会

相続争いを防ぐための遺言や、将来認知症になったときに自己の財産の管理や身上監護をしてくれる後見人を自ら指定する任意後見契約など、自己や家族の生活を守ってくれる公正証書の作成について、無料相談会を開催しています。

📅6月1日(土)・7月6日(土) 午前10時～正午

📍竹田市総合社会福祉センター ※予約制

📞・📍大分公証人合同役場 ☎097-535-0888

害虫・害獣駆除のトラブルに注意！

自宅に害虫が出て慌ててインターネットで検索し、格安料金を表示する業者に来てもらったが、実際はネットの表示とかけ離れた高額な料金を提示されるといった事例が多くみられます。

また不安をあおって契約を急がせたり、駆除作業の中断を求めても聞き入れてもらえず高額な作業代を請求されるケースもあるようです。

作業内容や価格について、事前にほかの業者と比較・検討する機会を奪うような勧誘をする業者とは契約しないようにしましょう。

📍市民課(竹田市消費生活センター)

☎63-4834(平日の午前8時30分～午後5時)

大分県消費生活・男女共同参画プラザ(アイネス) ☎097-534-0999

「みみサポおおいた」乳幼児教育相談

「みみサポおおいた」(大分県立聾学校内)では、きこえやことばの育ちに不安のある乳幼児(0～2歳)とその保護者を対象に教育相談を行っています。

📞連絡時間 平日の月曜日～金曜日(祝日を除く)

午前9時～午後4時30分

※相談日程はご連絡いただいた際に調整します。

📍大分県立聾学校 ☎097-538-6661

6月1日(土)～7日(金)は水道週間です

「たいせつに みずはみんなの たからもの」をスローガンに水道週間を実施します。本市では、災害に強い水道づくりのため、水道施設・管路の耐震化の促進、安全で良質な水道水の供給に努めています。

また毎月月末から月上旬にかけ、水道メーターの検針を行っていますので、量水器の上に物を置かない、犬の放し飼いをしないなど、検針業務へのご協力をお願いします。

なお、水道料金のお支払いは便利な口座振替をご利用ください。

📍上下水道課 ☎63-4836

行政書士相談会

📅6月19日(水) 午後1時30分～4時30分

📍J:COMホルトホール大分405会議室

📎無料 ※要予約

📍・📍大分県行政書士会事務局

☎097-537-7089 FAX 097-535-0622

大分県交通事故巡回相談

📅6月27日(水) 午前10時～午後3時

📍豊肥振興局 📎無料 ※要予約

📍・📍豊肥振興局 ☎63-1171

軽自動車(四輪)の車検用納税証明書が不要になりました

軽自動車税納付確認システム(軽JNKS)の運用開始により、車検用納税証明書の提示が不要となりました。そのため【継続検査用納税証明書】は、令和6年度から送付しませんのでご了承ください。

※納付・名義変更して間もない時期や、車検時に納付確認が取れない場合は納税証明書の提示が必要となります。その際は税務課または各支所市民係の窓口にて納税証明書を取得してください。

📍税務課 ☎63-4803

顔認証マイナンバーカードを 作りませんか



顔認証マイナンバーカードとは、暗証番号の設定が不要なカードです。ただし、本人確認書類と健康保険証としての利用に限られ、マイナポータルやコンビニ交付など、暗証番号が必要なサービスは利用できません。

これから申請する方はもちろん、すでにマイナンバーカードを持っている方も、いつでも顔認証カードに切り替えができます。

マイナンバーカード出張申請を 行っています



市内の事業所・自治会・趣味の集まり、個人宅にも申請受付にお伺いしますので、ぜひ下記までご連絡をお願いします。写真撮影は無料です。申請受付は本庁、各支所でも行っています。圏市民課(マイナンバー窓口) ☎63-4888

豊後竹田駅開業100周年 手のひらサイズの列車を作ろう！

日 6月18日(火) 午前10時～12時30分
場 竹田市歴史文化館・由学館(市民ギャラリー)
定 6人 随どなたでも 料無料
申・場 歴史文化館・由学館 ☎63-2200

消防設備士試験準備講習

日 7月21日(日) 午前9時40分～午後5時
場 J：COMホルトホール大分
講習種別 1類・4類・6類(各甲乙種)
受付期間 6月24日(月)～7月10日(水)
申・場(一財)大分県消防設備安全協会
☎097-537-3125

第1回消防設備士試験

日 8月25日(日) 午前10時～試験開始予定
試験地(試験会場・試験種類)
中津市(県立中津東高等学校・全類)
日田市(県立日田林工高等学校・全類)
大分市(大分大学・全類)
受付期間 7月3日(水)～7月12日(金) 予定
申・場(一財)消防試験研究センター大分県支部
☎097-537-0427

6月は環境月間です

6月5日は環境基本法で「環境の日」と定められており、環境の保全についての関心と理解を深め、積極的に環境の保全に関する活動を行う意欲を高める日としています。身近な取り組みとしては、食品ロスを減らすことや、ごみをきちんと分別してリサイクルすることで、ごみを減らすことができます。ごみ処理費が抑制されると、市の財政負担を減らすこともできます。環境問題について考え、一人ひとりができることから、環境にやさしい生活を目指しましょう。

圏環境課 ☎63-4821

ヘルスサポーター(食生活改善推進員)養成講座

あなたも地域も健康に！食育や健康づくりのボランティア活動を始めませんか？市民の方であればどなたでも受講できます。

※詳細は市公式ホームページをご覧ください。

日 全6回講座(7月～令和7年1月)

第1回 7月18日(水) 午前9時～午後1時
(受付 午前8時40分～9時)

場 竹田市総合社会福祉センター 会議室

料無料 定 15人程度

申期 7月10日(水)

申・場 保険健康課 ☎63-4810



申込フォーム

6月1日(土)～7日(金)は 「H I V検査普及週間」です

豊肥保健所では、毎月第2・4水曜日(午前9時～11時)にエイズの相談・H I V抗体検査を実施しています。(事前予約が必要です)

6月については、夜間検査を実施します。

日 6月12日(水) 午後5時～7時

場 豊肥保健所 料無料 ※要予約

※匿名で検査を受けることができ、結果は1時間後にわかります。

圏豊肥保健所地域保健課 ☎0974-22-0162

厚生年金・国民年金を受給されている 皆さんへ

6月中に、日本年金機構から「年金振込通知書」「年金額改定通知書」が送付されます。「年金振込通知書」は、口座振込で年金を受給している方に対して、本年6月から翌年4月までの偶数月にお支払いする年金額や支払日を記載しています。また「年金額改定通知書」は、令和6年4月からの改定後の年金額をお知らせしています。大切に保管してください。

〒大分年金事務所 ☎097-552-1211

税務職員採用試験受験者募集

人事院九州事務局と熊本国税局では、税務職員採用試験(高卒程度)の受験者を募集します。受験資格等及び受験申込の詳細は、人事院ホームページ(国家公務員試験採用情報NAVI)をご覧ください。

申込期間 6月14日(金)~26日(水)

〒人事院九州事務局 ☎092-431-7733
熊本国税局人事第二課試験研修係
☎096-354-6171(内線6046)

「インボイス制度説明会」を開催します。

令和5年10月1日から消費税の仕入税額控除の方式として「適格請求書(インボイス)等保存方式」が導入されています。税務署では引き続き「インボイス制度の説明会」を下記のとおり開催します。

📅6月25日(火) 午後1時~3時

📍竹田税務署1階会議室

👤10人(要予約: 6月24日(月) 午後5時まで)

〒竹田税務署調査部門 ☎63-3142

物品・役務に関する競争入札参加資格審査申請の受付を開始します

10月1日から大分県・県内各市町村が発注する物品・役務に関する競争入札参加資格申請の受け付けを、県庁に開設する「共同受付センター」で開始します。

オンライン申請が可能となり、申請様式や資格有効期限が統一されます。なお、これまで同様に紙媒体での申請も可能です。

申請方法

- インターネットからの申請
- 紙媒体の場合は、共同受付センターまたは竹田市契約検査室に郵送もしくは持参

申請期間

- インターネット 6月1日(土)~7月31日(水)
- 紙媒体での申請 6月3日(月)~7月31日(水)
- ※午前9時~午後5時(正午~午後1時を除く平日のみ)

※郵送の場合は7月31日(水) 必着

※詳細は県公式ホームページをご覧ください。

〒大分県会計管理局用度管財課
物品調達班 ☎097-506-2965
契約検査室 ☎63-4835



県公式HP

家きん類の飼養状況調査

家畜伝染病予防法により伝染病発生の予防及びまん延の防止を目的に調査を実施しています。

新規に「家きん類」を飼われた方は届け出をお願いします。

対象となる家きん類(飼養羽数)

○100羽未満 (鶏・あひる・うずら・きじ・ほろほろ鳥・七面鳥)

○10羽未満 (だちょう)

※詳細は下記までお問い合わせください。

〒畜産振興課 ☎76-0021

地元で働いてみませんか？（5月13日現在）

ふるさと求人情報

【フルタイム】

1	和菓子箱詰作業	1人	16.3~17万円
2	林業作業員	1人	16.5~18.7万円
3	鶏の育成・卵の選別出荷業務	1人	21~24万円
4	配送業務	1人	17~23万円
5	現場監督	1人	23~33万円
6	調理師	1人	20.5~23万円
7	ガス営業員	1人	17~22.2万円
8	臨床検査技師	1人	21.3~23.9万円
9	サービス提供責任者	1人	23.8~33.2万円
10	営業員	1人	22.9~32.5万円
11	フロント業務・スタート室	1人	21.5万円
12	建築大工	1人	20~30万円

【パート】

13	レストラン調理補助・見習い	1人	1,100円
14	訪問介護員	1人	1,333円
15	清掃スタッフ	3人	1,000円
16	介護職員(日勤)	1人	899~990円
17	歯科衛生士・歯科助手	1人	900~1,100円
18	袋詰め作業員	1人	920円
19	野菜カットスタッフ	1人	910円
20	配送員	1人	899円
21	調理・接客	1人	1,000~1,200円
22	看護師	2人	1,250円
23	売店係	1人	910円
24	放課後補助員	1人	899円

※この求人情報には、掲載後の採用・内定などで取り消された求人や求人内容が変更された求人もありますのでご了承願います。

問竹田市ふるさとハローワーク ☎63-1101

竹田市中央公民館「IHクッキング教室」受講生募集(参加無料)

IHクッキングヒーターを使った料理教室を開催します。

日7月10日(水) 午前9時30分~

場竹田市中央公民館入田分館

募集人数 12人

準備物 エプロン、タオル、髪の毛の長い方はヘアゴムやヘアクリップなど

申期7月1日(月)

問生涯学習課 ☎63-4817



申込フォーム

「おおいたシニアエッセイ」作品募集

大分県では、普段の何気ない気づきや思い出などの幅広い想いに触れ、老人クラブ活動や地域福祉の推進、豊かな高齢者社会につなげることを目的とした「おおいたシニアエッセイ」を募集します。

募集テーマ 老人クラブ関係、自由テーマ

応募資格 県内在住のおおむね60歳以上の方

募集期限 7月31日(水) 必着

その他 応募条件・方法等の詳細については応募チラシ(高齢者福祉課、各支所に設置)をご覧ください。または同会公式サイトをご確認ください。

問大分県老人クラブ連合会 ☎097-552-0502

市営・県営住宅の入居者を随時募集中!!

募集住宅、入居資格及び入居条件など詳しくは下記までお問い合わせください。

問竹田市住宅管理センター ☎63-4400

ホームページ <https://www.oita-jkk.jp/taketa/>

竹田市営住宅 検索

警察署からのお知らせ

梅雨期の交通事故防止

- 3つの急(急発進、急ブレーキ、急ハンドル)に注意!**
 - 雨天時は、路面が滑りやすくなるので注意して運転しましょう。
- 路面状況の確認を!**
 - 水溜まりを高速で通過すると、ハンドルの操作がきかなくなるハイドロプレーニング現象が発生するので、スピード・車間距離に十分注意して運転しましょう。
- 飛び出しに注意!**
 - 雨の日は「濡れたくない」という気持ちから、歩行者や自転車が飛び出してくることがあるため、確実な安全確認を行い走行しましょう。
- 自動車から見える工夫を!**
 - 雨が降ると運転手の視界が悪くなるため、日中でも明る

- い服装、反射材の着装、ライトを活用し、自分の存在を車に知らせましょう。
- 5. 傘の差し方に注意!**
 - 歩行中は安全確認ができるように傘を差して歩きましょう。また、自転車運転中に傘を差すことは交通違反になるので、合羽を着用するようにしましょう。
- 6. 農耕用作業車(トラクター)の事故防止!**
 - 田んぼの時期になるとトラクターの事故が多く発生します。その事故の8割が転倒や転落事故です。意識して脇見をしない運転を心掛け、段差がある場所等では慎重に走行しましょう。

問竹田警察署 ☎63-2131

『コミュニティまっもっも』発足



↑再編した組織の概要を説明する
後藤文康会長



←地域計画書を説明する
後藤清副会長



→岩瀬の宝塔
南部小学校6年生が地域計画書の
挿絵を制作

■新組織図

新組織が目指すもの

- 住民一人ひとりの意見を聞く組織
- 全員参加型で仲の良い組織
- 活発で楽しい組織
- 参加しやすい組織

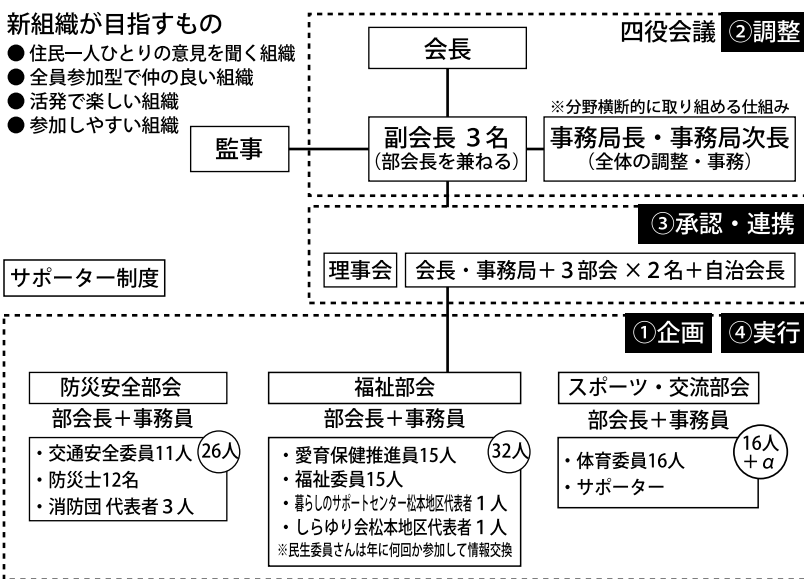

松本地区で「コミュニティ設立準備委員会」が中心となり、住民自らの手で地域づくりを実行する地域運営組織『コミュニティまっもっも』が設立されました。5月12日、グランツたけた

キナーレで設立総会を開催。72人の関係者が集まり、地域運営組織の設立と、規約や役員、松本地区の今後5年間の「地域計画書」が承認されました。

後藤文康会長は「地域は過疎化・少子高齢化が進み、予想をはるかに上回る速さで社会環境が変化しています。松本の将来を見据え、地区住民の皆さんと丁寧に取り組みを始めました。

2度のアンケート調査で住民の意見を聴き、検討に要した約2年間で代表者による会議を40回以上重ね、新組織の設立に取り組んできました。まだ完璧ではないが、今までの縦割りの体制から横の連絡調整も図り、なるべく地域全体のことを話し合おうという『考える機能』を持った組織となりました。今後地域住民が「丸」となり『みんながつながる 笑顔のまっもっも』となるよう歩んでいきたい」と力強く挨拶しました。

土居昌弘市長は「コロナ禍において、並々ならぬ努力で、組織再編をされたことに、心から敬意を表します。市としても、地域コミュニティの維持、住民自治の推進



↑設立総会の様子

地域運営組織とは？

小学校区等を1つの区域とした総合的な地域組織で、構成員は地区住民全員です。地域運営組織では「みんなで」「いろいろなことを」「話し合いを踏まえて」解決していきます。

を精一杯後押しをしていきたい」と今後の取り組みに期待を寄せていました。

また、後藤清副会長は「①小規模自治会の運営を地域でサポートできる仕組み、②住民全員が対象になる事業に重点を置いて検討し、地域計画書を作成してきました。福祉・防災安全・スポーツ交流の3部会で楽しい企画を計画したい」と地域計画・事業計画を説明しました。

Let's go to the library

図書館へ行こう!



6月号

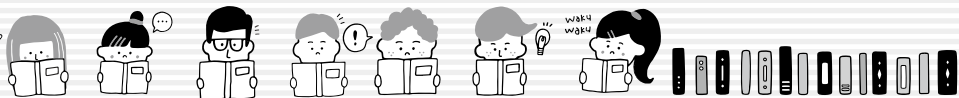

梅雨の季節が始まり、雨の日が多くなりはじめました。そんな鬱々とした雨の日でも、心地のよい本と一緒に過ごせば、心が豊かになります。図書館では、雨音を聞きながら心を落ち着かせて過ごせるような本を用意していますので、のんびり読書を楽しんでください。

今月の読み聞かせ

おはなしひろば	毎週火曜日	10:30~11:00
おはなしルーム	竹田幼稚園	6月6日(木) 14:00~14:30
	南部幼稚園	6月13日(木) 14:00~14:30
たけのこ文庫のおはなし会	6月8日(出)	15:00~15:30

開館のご案内

竹田市立図書館 (TEL&FAX 63-1048)	開館時間 午前10時~午後6時/休館日 月曜日・第4金曜日
荻駅交流館図書室 (TEL&FAX 68-2200)	開館時間 午前10時~午後6時/休館日 土・日・祝日等
久住図書室 (TEL 76-0717 / FAX 76-0724)	
直入図書室 (TEL 75-2211 / FAX 75-2217)	開館時間 午前8時30分~午後5時/休館日 土・日・祝日等

新刊のご案内

【一般書】

- ・詩誌 侃侃 No.38 [書肆侃侃房] 田島 安江 編
- ・風の中に立て ー大人の流儀名言集ー [講談社]
- 伊集院 静
- ・spring [筑摩書房] 恩田 陸
- ・怪談刑事 [実業之日本社] 青柳 碧人
- ・耳をすませば [筑摩書房] チョ・ナムジュ
- ・老いてお茶を習う [KADOKAWA] 群 ようこ
- ・甲子園球場100年史 [河出書房新社] 工藤 隆一
- ・プレゼントのできている [新潮社] 矢部 太郎
- ・無印良品と365日 [大和書房] 本多 さおり
- ・三淵嘉子の生涯 ー人生を羽ばたいた“トラママ”ー [内外出版社] 佐賀 千恵美

【児童書】

- ・ほんとにともだち? [小峰書店] 如月 かずさ 作/高橋 和枝 絵
 - ・ロボットのたまごをひろったら [ポプラ社] 奈雅月 ありす 作/酒井 以 絵
 - ・こうかんや [文芸社] 小川 としあき
 - ・うさぎになった日 [世界文化社] 村中 李衣 文/しらと あきこ 絵
 - ・図書館がくれた宝物 [徳間書店] ケイト・アルバス
 - ・私の職場はサバンナです! [河出書房新社] 太田 ゆか
 - ・はじめてのアルゴリズム ー論理的思考力を身につけるー [くもん出版] 島袋 舞子 著/兼宗 進 監修
 - ・どう付き合う? ネットの世界 ーマンガでわかる! ー [ベネッセコーポレーション] 木村 翔太 監修
 - ・か〜なむらのそんちょうさん [絵本館] おおなり 修司 文/中川 学 絵
 - ・すごい! ミミックメーカー ー生き物をヒントに世界を変えた発明家たちー [西村書店] 竹内 薫 監修/ノードストロム 文/ボストン 絵
- ほか200冊ほど入りました。

司書おすすめの1冊



一般書 「ここはすべての夜明けまえ」

間宮 改衣 早川書房



2123年、九州の山奥に1人住む、おしゃべりが大好きな「わたし」は、人生と家族について振り返るため、家族史を書き始める。それは約100年前、身体が永遠に老化しなくなる手術を受けるときに父親に提案されたことだった…。大分県出身の著者による、第11回ハヤカワSFコンテスト特別賞を受賞した衝撃のデビュー作です。

「ドアのむこうの国へのパスポート」

児童書

トンケ・ドラフト&リンデルト・クロムハウト 作
リンデ・ファース 絵 岩波書店

作家のラヴィニア・アケノミョージョの家には、なぞめいたドアがある。そのドアのむこうには、特別なパスポートを持った人しか入れない。主人公のラウレンゾーは、クラスの仲間とともに作家から届く課題にチャレンジするうち、お互いや自分を深く知っていく。はたして、ドアの向こうにあるものとはー?



絵本 「野球しようぜ! 大谷翔平ものがたり」

とりごえ こうじ 文/山田 花菜 絵 世界文化社

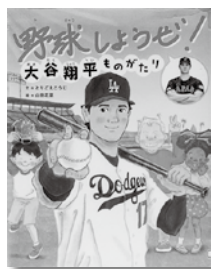

8歳の頃に野球を始めた大谷翔平選手。小さな頃から常に夢を描き挑戦を続けてきた大谷選手の、幼少期から現在に至るまでの軌跡をたどる物語。世界中の子どもたちの憧れ、大谷選手だからこそ伝えられる「夢を持つ素晴らしさ」。夢に向かって挑戦するすべての子どもたちの背中を押してくれる一冊です。

読み聞かせにおすすめの1冊



「ともだちともる」

内田 麟太郎 文/黒井 健 絵 文研出版

ともだちになりたいと思っていても、なかなか声をかけることができずにいた、小さなアマガエルと大きなウシガエル。だまって、いっしょに夕日を見た次の日、ウシガエルはアマガエルに声をかけ…。心が温かくなり身近なだれかを大切にしたいくなる、この時期の読み聞かせにぴったりの絵本です。



グランツたけたからのお知らせ

グランツ音楽館vol.5

『田中拓也&中野翔太 デュオ・リサイタル』

学校出前コンサートや地域コンサートを通じ、地域との交流を深めてきた2人によるリサイタルを廉太郎ホールで開催します。2人の技術と感性で彩られるステージは、きっと聴くものを虜にすること間違いなし！廉太郎ホールに響く若きトップ奏者2人による名曲の数々、その音色をぜひお楽しみください！

日時 7月7日(日)

13:30開場 14:00開演

出演 田中拓也(サクソフォン)
中野翔太(ピアノ)

会場 廉太郎ホール

入場料 一般2,000円、高校生以下1,000円
(全席指定/税込)

曲目 ルーマニア民俗舞曲
ムーン・リバー
ラプソディ・イン・ブルー
戦場のメリークリスマス ほか



7/7日

6月8日(土) 瀧廉太郎顕彰コンサート

チケット発売 『廉太郎が愛した音符』

～廉太郎を育んだドイツの音～

瀧廉太郎にまつわる貴重な資料を活用した顕彰コンサート。今年度は“たきれん”出身者の声楽グループ「コンツァートKOJO」協力のもと、廉太郎が東京音楽学校で学んだドイツ楽曲や留学先のライブツィヒで観たとされるオペラ「カルメン」など、彼を育んだドイツとその音楽についてさまざまな視点から紐解きます。

日時 8月17日(土)

13:30開場 14:00開演

出演 首藤玲奈(ソプラノ)
田中俊太郎(バリトン)
平川加恵(ピアノ)

会場 廉太郎ホール

入場料 一般2,000円
高校生以下1,000円
(全席指定/税込)



首藤玲奈



田中俊太郎

8/17日

グランツ映画館“玉洗劇場”

『人生は、美しい』(2023年11月公開)

今回のグランツ映画館は、韓国発、余命わずかな女性とその夫の旅をポップな音楽に乗せて描いた、笑い涙のロードムービー『人生は、美しい』です。コメディやミュージカル要素も多岐にわたるでも楽しめる作品、ぜひこの機会をお見逃しなく！

日時 6月23日(日) 10:00～/14:00～/18:00～

(各回20分前開場/上映時間123分/日本語字幕)

会場 キナーレ

入場料 一般1,000円、高校生以下500円

10歳未満無料(電話予約可)



6/23日

GWS(グランツ・ワークショップ) vol.13

『親子であそぼう！えんげきワークショップ』

グループでのゲーム等を通して演劇を遊び感覚で楽しみながら、身体を使ったコミュニケーションを体験します！自分自身を表現することの面白さを味わってみませんか？

日時 7月15日(月・祝) 13:00～16:00

会場 キナーレ

講師 わたなべなおこ

対象 3～12歳までのお子さんと
その保護者(15組程度)



7/15日

6/15(土) 募集開始！

グランツたけた アーツスタッフ講座(仮)

昨年度好評を博した劇場や舞台芸術について知る講座。今回は地域の共同体が文化ネットワークを作る「文化的commons」の観点と共に九州の劇場文化の最新動向を語っていただきます。

日時 8月3日(土) 14:00～16:00

会場 キナーレ

講師 大澤寅雄(文化commons研究所代表)

グランツたけたでは、令和6年度フロントスタッフを募集しています。6月15日(土)、16日(日)には無料の基礎講座も開催。詳しくはお問い合わせください。

お問い合わせ

グランツたけた ☎63-4837

ホームページ <https://www.city.taketa.oita.jp/glanz/>

まるごと博物館 222

明治時代へと時代が大きく変わり、荻地域は大野川の上流熊本県高森町から水を引き、荻台地を開田する大規模な開発計画を国に提出し、明治24年「荻村柏原村普通水利組合」の地域指定を受け事業に着手しました。しかし、あまりにも大規模な計画であったため事業は思うように進みませんでした。

そんな中、馬背野の菅甚内、野村勘三郎、管牧三郎、工藤長五郎等は「普通水利組合」から離れ、馬背野と恵良原の一部を灌漑する水路を計画。当時の荻村長後藤哲彦や前村長で荻柏原村普通水利組合の発案者であり総理の工藤祐鎮等に相談、独自計画の了承を取り付けました。

設計施工は、元大分県土木技師で後の豊岡村村長になった工藤虎彦に依頼しました。水源は山崎川の岩戸橋下流瀬河内に井堰を設け、その殆どを降積火山灰層、つまり灰土をトンネルで掘り抜いて水を引く工事で、明治29年9月

馬背野井路

7日に着工、翌30年5月5日に幹線水路3、500メートル、支線水路3、000メートルが工事費3、765円(当時)で完成しました。当初は開田面積13・5ヘクタールでしたが、その後水路の改修等が行われ、多いときには排水面積40・5ヘクタールまで拡張され、馬背野の米は美味しいと評判になりました。



↑馬背野渠碑

ちなみに、それから46年後の昭和15年荻柏原土地改良区の大谷ため池が高森町に完成、先人たちの荻台地開田の夢が実現しました。

その後、馬背野井路は米の生産調整や少子高齢化が進む中、今では組合員14名、排水面積5・8ヘクタールにまで激減、その存続が危ぶまれています。

参考 馬背野渠碑 荻町史

(猪野 一男)

たけたものづくり

入場無料

竹田で生まれ育ち、あるいは魅せられて移り住み、ものづくりに励む人たちがいます。さまざまな「ものづくり」に本気で打ち込むつくり手が一堂に会する初の企画展です。

日時

6月1日(土) 午前10時～午後5時

6月2日(日) 午前10時～午後4時

※入場は終了時刻の30分前まで

会場

グランツたけた キナーレ



■催事

○sasao0% art class「ゆるっと絵画教室」

日時 6月1日(土) 午後2時～4時ごろ

対象 どなたでも可 ※赤ちゃんは保護者付き添い

参加費 500円～

○旅するアマゴ

「たけたものづくりのグッズをつくろう」

日時 6月2日(日) 午前10時～正午

対象 どなたでも可 参加費 500円～

■飲食(市民ラウンジ)

○ヒヨクド

日時 6月1日(土) 午前10時～午後5時

○nageia coffee(ナギアコーヒー)

日時 開催時間内

○itonami kitchen(イトナミキッチン)

日時 6月2日(日) 午前11時～午後3時

※企画展詳細は、まちづくりたけたホームページをご確認ください。



まちづくりたけたホームページ

岡まちづくりたけた株式会社 ☎64-0175

第56回愛育班全国大会

母子愛育会会長表彰受賞(団体の部)

4月12日、第56回愛育班員全国大会において、竹田市愛育保健推進委員会が社会福祉法人恩賜財団母子愛育会会長表彰を受賞しました。

竹田市愛育保健推進委員会は、愛育班と保健推進員を統合し、平成20年度に新たに「愛育保健推進委員会」として発足しました。

「声かけて つなごう竹田に 愛育の輪」をスローガンに、現在、348分班・364人の推進員が声かけ・見守りや地域での健康づくり活動を、地域の特性に合わせて工夫しながら取り組んでいます。特に声かけ件数は年々増加し、日頃のつながりを大事にしながら保健師と一緒に健康を守る活動をしています。また、地域の他団体と地域共生社会実現に向けての取り組みや地域づくりにも参画しています。

愛育保健推進委員会木部幸義会長(直入・神堤)は「これまで活動してくださった愛育保健推進員のおかげで賞をいただきました。これからも、皆で協力して地域の健康づくりのために活動を続けていきます」と喜びを述べました。受賞おめでとうございます。



↑写真は左から土居市長、愛育保健推進委員会 木部会長



オオキヌタソウ(アカネ科)

阿孫 久見

低山地や山地の半陰地になつた林内に生育する多年草です。普通茎は直立していますが、葉の重みで斜めになつてほとんど枝分かれしませんが、一定の間隔でつく輪生(茎の1節から3個以上の葉が出る葉のつき方)する葉はぎざぎざがない全縁で先がとがる広披針形です。大きさは長さが10センチ、幅が4センチほどです。初夏から夏の頃、莖先や葉のわきの集散花序に小さな5裂する緑白の径4〜5ミリほど

の花を集めて咲かせます。花のあと、球形で黒熟する液果(果肉が肉質で多量の水分を含む果実のこと。例:ブドウ)をつけます。和名の由来は別種のキヌタソウより大ぶりで果実の形を布をたたいて柔らかくする砧に見立てて大砧草の名があります。竹田では祖母山系やくじゅう山系の谷沿いのやや湿った腐葉土の積もった場所で観察されますが、個体は少ないです。花期は5月から7月です。

お口の健康相談会を行います！

6月4日～10日は「歯と口の健康週間」です。本市では下記日程で歯科衛生士による歯科相談を行いますので、お気軽にご相談ください。

- 6月24日(月) 場久住支所
 - 6月25日(火) 場荻支所
 - 6月27日(木) 場竹田市総合社会福祉センター
 - 6月28日(金) 場直入支所
- ※各会場ともに午後1時30分～3時
 ※来場者には歯科グッズをプレゼント
 問 保険健康課 ☎63-4810

令和6年度 竹田市自治会連合会 会長・副会長紹介



5月21日、令和6年度竹田市自治会連合会会長・副会長が選任されましたので紹介します。

- 会長 酒井 恭喜さん(竹田・小仲尾)
- 副会長 後藤 寛さん(竹田・阿蔵)
- 相馬 久則さん(竹田・宮戸)
- 鍋川 二敏さん(直入・藤目)

←写真左から相馬さん、酒井さん、後藤さん、鍋川さん

